

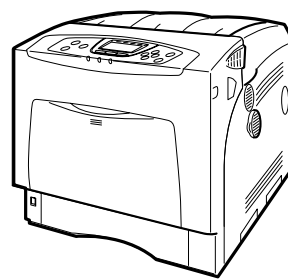

IPSiO SP C411

ソフトウェアガイド



-
- 1 印刷するための準備
 - 2 プリンタードライバー画面と設定方法
 - 3 いろいろな印刷
 - 4 デジタルカメラから直接印刷する (PictBridge)
 - 5 プリンター本体の設定
 - 6 機器の監視
 - 7 プリントサーバーの準備
 - 8 Windowsの補足情報
 - 9 Mac OSで使う
 - 10 UNIXで使う
 - 11 付録

ご使用前に、この使用説明書を最後までよくお読みの上、正しくお使いください。また、この使用説明書が必要になったとき、すぐに利用できるように保管してください。安全に正しくお使いいただくために、操作の前には必ず『ハードウェアガイド』『安全上のご注意』をお読みください。

はじめに

このたびは本製品をお買い上げいただき、ありがとうございます

この使用説明書は、製品の正しい使い方や使用上の注意について記載してあります。ご使用前に、この使用説明書を最後までよくお読みの上、正しくお使いください。また、この使用説明書が必要になったとき、すぐに利用できるように保管してください。

株式会社リコー

複製、印刷が禁止されているもの

本機を使って、何を複製、印刷してもよいとは限りません。法律により罰せられることもありますので、ご注意ください。

- 1) 複製、印刷することが禁止されているもの
(見本と書かれているものでも複製、印刷できない場合があります。)
 - ・紙幣、貨幣、銀行券、国債証券、地方債券など
 - ・日本や外国の郵便切手、印紙

(関係法律)

 - ・紙幣類似証券取締法
 - ・通貨及証券模造取締法
 - ・郵便切手類模造等取締法
 - ・印紙等模造取締法
 - ・(刑法 第148条 第162条)
- 2) 不正に複製、印刷することが禁止されているもの
 - ・外国の紙幣、貨幣、銀行券
 - ・株券、手形、小切手などの有価証券
 - ・国や地方公共団体などの発行するパスポート、免許証、許可証、身分証明書などの文書または図画
 - ・個人、民間会社などの発行する定期券、回数券、通行券、食券など、権利や事実を証明する文書または図画

(関係法律)

 - ・刑法 第149条 第155条 第159条 第162条
 - ・外国ニ於テ流通スル貨幣紙幣銀行券証券偽造変造及模造ニ関スル法律
- 3) 著作権法で保護されているもの
著作権法により保護されている著作物（書籍、音楽、絵画、版画、地図、図面、映画および写真など）を複製、印刷することは、個人または家庭内その他これに準ずる限られた範囲内で使用する目的で複製、印刷する場合を除き、禁止されています。

* 画面の表示内容やイラストは機種、オプションによって異なります。

目次

使用説明書について	8
使用説明書の分冊構成	8
マークについて	9

1. 印刷するための準備

おすすめインストール	11
接続方法を確認する	13
ネットワーク接続	13
Windows の印刷ポートを使用する	13
プリントサーバーを使用する	15
ローカル接続	16
Ridoc IO Navi ポートを使う	17
Ridoc Desk Navigator Lt のインストール	17
プリンタードライバのインストール (TCP/IP)	19
プリンタードライバのインストール (IPP)	22
Ridoc IO Navi ポートの設定を変更する	25
Standard TCP/IP ポートを使う	26
LPR ポートを使う	29
Windows ネットワークプリンターを使う	32
NetWare プリントサーバ、リモートプリンターを使う	35
PostScript (Windows) で印刷するとき	38
フォームフィードの設定	38
パナーページの設定	38
プリンターのリセット後に印刷するとき	39
USB 接続	40
Windows Me と USB で接続する	40
Windows 2000 と USB で接続する	42
Windows XP と USB で接続する	44
USB 接続がうまくいかないとき	46
パラレル接続	47
Bluetooth	49
対応プロファイル	49
プリンタードライバのインストール	50
Bluetooth を用いたポートの設定	52
Bluetooth を用いた文書送信時にダイアログボックスが表示される場合	53
Bluetooth のセキュリティモードの設定	54
Bluetooth のセキュリティモード設定時の印刷方法	55
プリンタードライバのインストール中にメッセージが表示されたとき	56
Windows 95/98/Me、Windows 2000、Windows NT 4.0 の場合	56
Windows XP Professional、Windows Server 2003 の場合	56
Windows XP Home Edition の場合	57
オプション構成の設定	58
双方向通信が働く条件	58
双方向通信が働かない場合	59

2. プリンタードライバ画面と設定方法

2 種類の操作画面	61
-----------	----

Windows 95/98/Me の場合	62
Windows 95/98/Me で [プリンタ] ウィンドウからプロパティを表示する	62
Windows 95/98/Me でアプリケーションからプロパティを表示する	63
Windows 2000 の場合	64
Windows 2000 で [プリンタ] ウィンドウからプロパティを表示する	64
Windows 2000 で [プリンタ] ウィンドウから印刷設定を表示する	65
Windows 2000 でアプリケーションからプロパティを表示する	66
Windows XP、Windows Server 2003 の場合	67
Windows XP、Windows Server 2003 で [プリンタと FAX] ウィンドウからプロパティを表示する	67
Windows XP、Windows Server 2003 で [プリンタと FAX] ウィンドウから印刷設定を表示する	68
Windows XP、Windows Server 2003 でアプリケーションからプロパティを表示する	69
Windows NT 4.0 の場合	70
Windows NT 4.0 で [プリンタ] ウィンドウからプロパティ表示する	70
Windows NT 4.0 で [プリンタ] ウィンドウからドキュメントの既定値を表示する	71
Windows NT 4.0 でアプリケーションからプロパティを表示する	72

3. いろいろな印刷

PDF ファイルを直接印刷する	73
Ridoc Desk Navigator Lt を使用する	73
Ridoc Desk Navigator Lt のインストール	74
Ridoc Desk Navigator Lt の機能拡張について	75
Ridoc Function パレットについて	76
PDF ダイレクト印刷について	77
PDF パスワード文書を印刷する	77
PDF ダイレクトプリントのプロパティについて	79
コマンドを使用する	80
文書の複製を抑止する	81
不正コピーガード機能	81
マスクパターン	83
おことわり	84
文書印刷機能を使用する	85
表示画面とキー操作について	88
文書一覧画面から文書を印刷する	89
試し印刷する	89
2 部目以降を印刷する	91
試し印刷文書を消去する	92
機密印刷する	93
操作部を使って機密印刷する	95
機密印刷文書を消去する	96
保留文書を印刷する	98
操作部を使って保留文書を印刷する	99
保留印刷文書を消去する	100
保存文書を印刷する	101
操作部を使って保存文書を印刷する	103
保存文書を消去する	104
ユーザー ID 一覧から文書を印刷する	105
文書を選択して印刷する場合	105
文書をすべて印刷する場合	106
強制印刷する	108
トレイを選んで印刷するとき	108
印刷を中止するとき	109
印刷を中止する	110
中止したいデータが印刷されている場合	110

中止したいデータが印刷されていない場合	111
エラー履歴を確認する	112
ソートについて	114
スプール印刷について	115
表紙について	116
合紙について	117
メモリー容量と用紙サイズ	118
片面印刷 (600 dpi 600 dpi) の場合	118
片面印刷 (1200 dpi 600 dpi) の場合	118
片面印刷 (1200 dpi 1200 dpi) の場合	118
両面印刷 (600 dpi 600 dpi) の場合	119
両面印刷 (600 dpi 1200 dpi) の場合	119
両面印刷 (1200 dpi 1200 dpi) の場合	119
印刷終了後にプリンターのエミュレーションを切り替える	120

4. デジタルカメラから直接印刷する (PictBridge)

PictBridge とは?	121
印刷を行うには	122
本機でできること	124
インデックス印刷	125
トリミング	125
日付/ファイル名印刷	126
用紙サイズ	126
画像印刷サイズ	127
集約	128
印刷品質	129
カラーマッチング	129
紙種	129
帳票印刷	129
カメラメモ出力	129
PictBridge を終了するには	130
こんなときには	131
その他の参考情報	132

5. プリンター本体の設定

[メニュー] キー機能一覧	133
メモリー内残存データ状態確認メニュー	137
メモリー内のデータ状態を確認する	137
用紙設定メニュー	138
用紙設定メニューの設定を変更する	138
特定のトレイを自動トレイ選択の対象から外す	138
優先給紙トレイを設定する	140
用紙設定メニューの設定項目	141
調整/管理メニュー	142
調整/管理メニューの設定を変更する	142
保存文書をすべて消去する	142
調整/管理メニューの項目	144
テスト印刷メニュー	148
テスト印刷をする	148
システム設定リストを印刷する	148

システム設定リストの見かた	149
テスト印刷メニューの項目	150
システム設定メニュー	152
システム設定メニューの設定を変更する	152
システム設定メニューの設定項目	154
印刷設定メニュー	157
印刷設定メニューの設定を変更する	157
印刷設定メニューの設定項目	159
セキュリティー管理メニュー	163
セキュリティー管理メニューの設定を変更する	163
セキュリティー管理メニューの設定項目	165
インターフェース設定メニュー	168
インターフェース設定メニューの設定を変更する	168
インターフェース設定メニューの設定項目	170

6. 機器の監視

Web ブラウザを使う	175
トップページを表示する	177
ユーザー認証が設定されているとき	178
Web Image Monitor からのログインのしかた	178
Web Image Monitor からのログアウトのしかた	178
メニュー構成とモード	179
管理者モードでアクセスする	181
Web Image Monitor のヘルプについて	182
ヘルプのダウンロード	182
ヘルプへのアドレス (URL) リンク	183
Ridoc IO Admin を使う	185
Ridoc IO Admin のインストール	186
ネットワークインターフェースボードの設定を変更する	187
機器側操作部のメニューをロックする	188
用紙種類を設定する	189
ユーザー情報を管理する	190
ユーザー情報管理ツールを起動する	190
印刷枚数を表示する	191
印刷枚数の情報を保存する	192
印刷枚数の情報をリセットする	193
利用制限を設定する	195
ユーザーごとに利用可能な機能を設定する	196
省エネモードを設定する	198
パスワードを設定する	199
機器の状態を表示する	200
本体機器名とコメントを変更する	201
スプール印刷ジョブの一覧を確認する	202
アドレス情報を管理する	203
Ridoc IO Navi を使う	204
監視する機器を設定する	204
機器の状態を表示する	205
Ridoc IO Navi で IPP を使用する場合	206
機器の状態をメールで通知する	207
「自動メール通知」の設定	209
「要求時メール通知」の設定	210
メールの認証について	211
要求時メールの送信	212

telnet を使う	214
操作の流れ	214
access	215
appletalk	216
autonet	216
bmlinks	217
bonjour (rendezvous)	218
btconfig	219
devicename	219
dhcp	220
diprint	221
dns	221
domainname	222
help	223
hostname	223
ifconfig	224
info	225
ipp	225
ipv6	226
lpr	226
netware	226
passwd	227
pnmlog	227
route	228
set	229
show	231
slp	231
smb	231
snmp	232
sntp	235
spoolsw	235
ssdp	236
ssh	236
status	237
syslog	237
upnp	237
web	238
wiconfig	239
wins	242
SNMP	243
ネットワーク経由で確認できる情報	244
機器の状態	244
機器情報	249
取得情報の内容	250
プリントジョブ情報	250
プリントログ情報	251
ネットワークインターフェースボードの情報	252
メッセージ一覧	259
システムログ情報	259

7. プリントサーバーの準備

Windows ネットワークプリンターを設定する	267
Ridoc IO Navi 経由で印刷通知をする	268
プリントサーバーの設定をする	268

クライアントの設定をする	269
NetWare を使用する	270
プリントサーバを使用する (NetWare 3.xJ)	271
プリントサーバを使用する (NetWare 4.xJ、NetWare 5/5.1J、NetWare 6/6.5J)	273
プリントサーバを使用する (NetWare 5/5.1J のピュア IP 環境)	274
プリントサーバを使用する (NetWare 6/6.5J のピュア IP 環境)	277
リモートプリンタとして使用する (NetWare 3.xJ)	280
リモートプリンタとして使用する (NetWare 4.xJ、5/5.1J)	283
リモートプリンタとして使用する (NetWare 6/6.5J)	286

8. Windows の補足情報

Windows からのファイル直接印刷	289
セットアップ	289
IP アドレスの代わりにホスト名を使用する	290
DNS を使用している場合	290
DHCP を使用してプリンターの IPv4 アドレスを設定している場合	290
その他の場合	290
印刷方法	291
lpr	292
rcp	292
ftp	293
sftp	294

9. Mac OS で使う

EtherTalk への切り替え	295
Mac OS	296
Mac OS X	297
本機の設定	298
プリンター名の変更	299
ゾーンの変更	300
USB インターフェースを使う	301
Mac OS	301
Mac OS X	303
Rendezvous を使う	304
Bonjour を使う	305

10. UNIX で使う

セットアップ (UNIX)	307
LPD の設定方法	307
BSD ベースの LPD システム	307
Solaris の LP システム	309
オプション指定 (UNIX)	311
エミュレーションとプログラム	312
漢字フィルター	313
給紙トレイ	313
用紙サイズ	314
用紙種類	315
排紙トレイ	316
印刷部数	316
ソート部数	317
両面印刷	317

解像度	318
オプション指定の変更方法	318
本機の状態表示	319
表示する場合	319
ファイルにコピーする場合	319

11. 付録

CD-ROM 収録ソフトウェア	321
ファイル一覧	321
ドライバー (RPCS, USB 印刷サポート)	322
RPCS プリンタードライバー	322
USB 印刷サポート	322
Ridoc IO Admin	323
Ridoc Desk Navigator Lt	323
Ridoc IO Navi	324
TrueTypeWorld	325
基本仕様	327
Windows へのインストール	327
各種マニュアル (HTML ファイル)	328
ネットワークで運用する場合の注意事項	329
ネットワークに ISDN 回線を接続している場合	329
ネットワーク管理上の対応方法	329
DHCP を使用する	330
AutoNet 機能を使用する	330
WINS サーバーを使用する場合	331
Web ブラウザを使用する方法	331
telnet を使用する方法	332
ダイナミック DNS 機能を使用する	332
更新処理について	332
動作対象の DNS サーバー	333
動作対象の DHCP サーバー	333
ダイナミック DNS 機能の設定方法	333
本機でできるセキュリティ対策	334
認証機能の利用とユーザー管理	334
情報の漏洩を防ぐ	334
アクセスの制限と管理	335
ネットワークのセキュリティ強化	336
SSL (暗号化通信) の設定	337
Windows ターミナルサービス /MetaFrame を使用する場合	339
動作環境	339
制限	339
拡張無線 LAN ボード (オプション) を取り付けているとき	341
搭載されているソフトウェアの著作権等に関する情報	342
expat (Ver 1.95.2) について	342
NetBSD について	343
JPEG LIBRARY	344
samba(Ver 2.2.2-ja-1.1) について	345
RSA BSAFE®	345
索引	346

使用説明書について

本機を使用するためにお読みいただく使用説明書と内容は以下のとおりです。

使用説明書の分冊構成

お使いになる目的に応じて、必要な使用説明書をお読みください。

◆ かんたんセットアップ



本機に同梱されています。プリンターを梱包箱から取り出し、パソコンと接続、プリンタードライバをインストールするまでの手順を説明しています。

◆ クイックガイド



本機に同梱されています。困ったときの対処方法や、消耗品の交換などについて説明しています。困ったときにすばやく対処できるよう、プリンターの近くに常備しておいてください。

◆ ハードウェアガイド



本機に同梱されています。オプションの接続方法や用紙に関する情報、消耗品の交換手順、印刷がはじまらないとき・思いどおりに印刷できないときの解決方法、紙づまりの処置など、本機を使用する上で重要な情報がまとめられています。必要に応じてご活用ください。

◆ ソフトウェアガイド (本書)

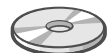

付属の CD-ROM に、Web ブラウザでお読みいただく HTML 形式の電子マニュアルが収録されています。プリンタードライバのインストール手順や設定方法を説明しています。使用しているパソコンに対応する部分をお読みください。

◆ セキュリティガイド

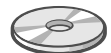

付属の CD-ROM に、PDF 形式の電子マニュアルが収録されています。管理者向けの説明書です。本機を不正な使用やデータの改ざんといった脅威から守るための方法、各管理者の設定方法、ユーザー認証の設定方法などについて説明しています。セキュリティ強化機能や認証の設定を行う前に必ずお読みください。

↓ 補足

・ PDF形式の使用説明書を表示するには、Adobe Acrobat Reader/Adobe Readerが必要です。

マークについて

本書で使われているマークには次のような意味があります。

警告

※安全上のご注意についての説明です。

この表示を無視して、誤った取り扱いをすると、人が死亡または重傷を負う可能性が想定される内容を示しています。

『ハードウェアガイド』『安全上のご注意』にまとめて記載していますので、必ずお読みください。

注意

※安全上のご注意についての説明です。

この表示を無視して、誤った取り扱いをすると、人が傷害を負う可能性が想定される内容および物的損害のみの発生が想定される内容を示しています。

『ハードウェアガイド』『安全上のご注意』にまとめて記載していますので、必ずお読みください。

重要

機能をご利用になるときに留意していただきたい項目を記載しています。紙づまり、原稿破損、データ消失などの原因になる項目も記載していますので、必ずお読みください。

補足

機能についての補足項目、操作を誤ったときの対処方法などを記載しています。

参照

説明、手順の中で、ほかの記載を参照していただきたい項目の参照先を示しています。各タイトルの一番最後に記載しています。

[]

キーとボタンの名称を示します。

『 』

本書以外の分冊名称を示します。



1. 印刷するための準備

同梱の CD-ROM からドライバーやソフトウェアをインストールする手順などについての説明です。

1

おすすめインストール

Windows 95/98/Me/2000/XP、Windows Server 2003、または Windows NT 4.0 をご使用の場合、同梱の CD-ROM から簡単にソフトウェアをインストールすることができます。

[おすすめインストール] ボタンをクリックすると、プリンターをネットワーク接続している場合は「プリンタードライバー」と「Ridoc Desk Navigator - Ridoc IO Navi」がインストールされ、TCP/IP ポートが設定されます。プリンターをパラレル接続している場合は「プリンタードライバー」がインストールされ、LPT1 ポートが設定されます。

おすすめインストールが利用できるのは、ご使用の OS が Windows 95/98/Me/2000/XP または Windows Server 2003 の場合です。

★重要

- ご使用の OS が Windows 2000、Windows XP Professional、または Windows Server 2003 をご使用の場合は「プリンターの管理」、Windows NT 4.0 をご使用の場合は「フルコントロール」のアクセス権が必要です。Administrators グループまたは PowerUsers グループのメンバーとしてログオンしてください。

1 すべてのアプリケーションを終了します。

2 本機に付属の CD-ROM をパソコンの CD-ROM ドライブにセットします。
インストーラーが起動します。

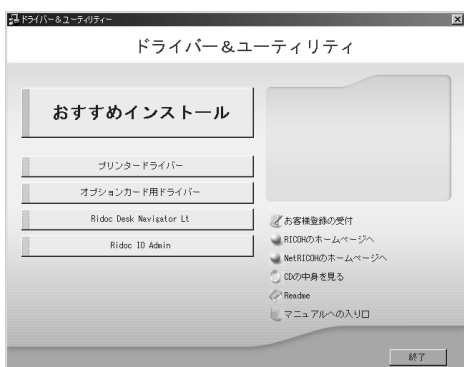

3 [おすすめインストール] をクリックします。

[使用許諾] ダイアログが表示されます。

4 ソフトウェア使用許諾契約のすべての項目をお読みください。同意する場合は [次へ] をクリックします。

5 [モデル名] をクリックし、使用する機種を選択します。

ネットワーク接続の場合、[接続先] に IP アドレスが表示されているプリンターを選択します。

パラレル接続の場合、[接続先] にプリンタポートが表示されているプリンターを選択します。

6 [インストール] をクリックします。

プリンタードライバーがインストールされ、[導入完了] ダイアログが表示されます。インストールの途中で「デジタル署名が見つかりませんでした」という画面や、Microsoft のメッセージが表示されることがあります。その場合は、[はい] または [続行] をクリックし、インストールを続行してください。

7 [完了] をクリックします。

ダイアログに「再起動の確認」が表示された場合は、Windows を再起動してください。

8 最初の画面で [終了] をクリックし、CD-ROM を取り出します。

補足

- インストールの途中で [キャンセル] を押すと、ソフトウェアのインストールが中止されます。
- OS の設定によってはオートランプログラムが起動しない場合があります。その場合は、CD-ROM のルートディレクトリにある「SETUPEXE」をダブルクリックして起動してください。
- 本機を USB 接続で使用する場合、おすすめインストールではプリンタードライバーをインストールすることができません。USB 接続で使用する場合は、「USB 接続」を参照してください。
- パラレル接続で本機とパソコンが双方向通信していない場合、おすすめインストールをすることができません。「双方向通信が働かない場合」を参照して、本機とパソコン間の双方向通信を設定してください。

参照

- P.40 「USB 接続」
- P.59 「双方向通信が働かない場合」

接続方法を確認する

プリンターは、ネットワーク接続またはローカル接続することができます。プリンタードライバーをインストールする前に、プリンターをどのように接続したかを確認し、ご使用の接続方法でのインストール方法を参照し、プリンタードライバーをインストールしてください。

1

ネットワーク接続

ネットワーク接続では、Windows の印刷ポートを使用してプリンターへダイレクト印刷 (Peer-to-Peer ネットワーク)、またはサーバーを使用してクライアントから印刷するネットワークプリンターとして本機を使用します。

Windows の印刷ポートを使用する

ご使用の Windows とインターフェースによって、使用できるポートが異なります。インターフェースは、イーサネット、無線 LAN インターフェースを使用します。

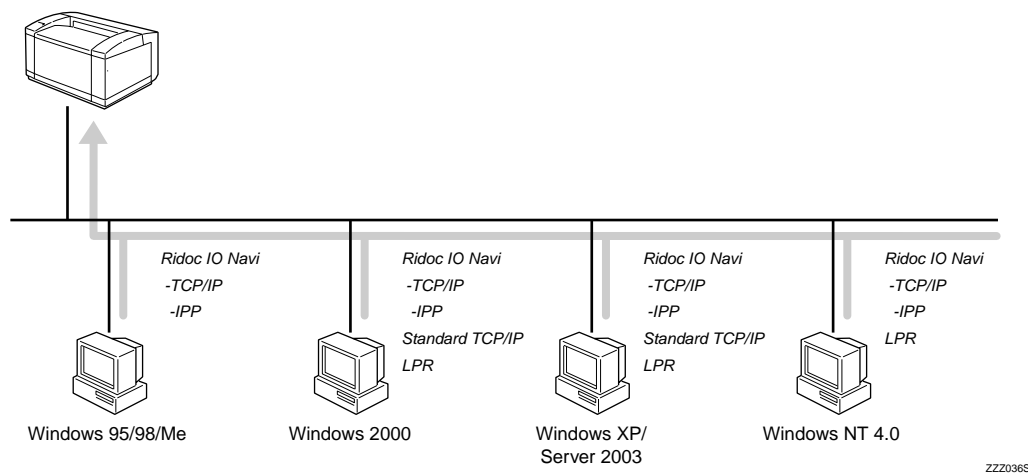

◆ Windows 95/98 の場合

接続方法	使用できるポート
イーサネット / 無線 LAN	Ridoc IO Navi ポート

◆ Windows Me の場合

接続方法	使用できるポート
イーサネット / 無線 LAN	Ridoc IO Navi ポート

◆ Windows 2000 の場合

接続方法	使用できるポート
イーサネット / 無線 LAN	<ul style="list-style-type: none"> • Ridoc IO Navi ポート (推奨) • Standard TCP/IP ポート • LPR ポート

◆ Windows XP の場合

接続方法	使用できるポート
イーサネット / 無線 LAN	<ul style="list-style-type: none"> • Ridoc IO Navi ポート (推奨) • Standard TCP/IP ポート • LPR ポート

◆ Windows Server 2003 の場合

接続方法	使用できるポート
イーサネット / 無線 LAN	<ul style="list-style-type: none"> • Ridoc IO Navi ポート (推奨) • Standard TCP/IP ポート • LPR ポート

◆ Windows NT 4.0 の場合

接続方法	使用できるポート
イーサネット / 無線 LAN	<ul style="list-style-type: none"> • Ridoc IO Navi ポート (推奨) • LPR ポート

↓ 補足

- 各ポートごとにプリンタードライバーのインストール方法を記載しています。ご使用のポートの記載を参照してください。

E 参照

- P.17 「Ridoc IO Navi ポートを使う」
- P.26 「Standard TCP/IP ポートを使う」
- P.29 「LPR ポートを使う」

プリントサーバーを使用する

Windows ネットワークプリンター、NetWare プリントサーバ、または NetWare リモートプリンターとして使用できます。

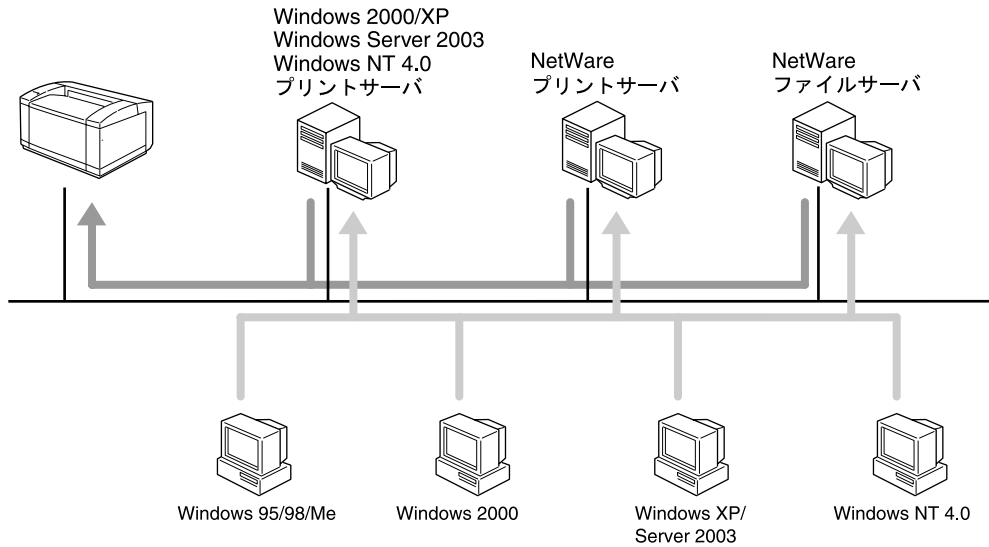

ZZZ002D

補足

- ネットワークプリンターの種類ごとにプリンタードライバーのインストール方法を記載しています。ご使用のネットワークプリンターの記載を参照してください。

参照

- P.32 「Windows ネットワークプリンターを使う」
- P.35 「NetWare プリントサーバ、リモートプリンターを使う」

ローカル接続

1

ローカル接続には、USB 接続、パラレル接続、Bluetooth 接続があります。
ご使用の Windows によって、使用できる接続方法が異なります。

- Windows 95 の場合
 - パラレル接続
- Windows 98 の場合
 - パラレル接続
- Windows 98 SE/Me の場合
 - USB 接続、パラレル接続、Bluetooth 接続
- Windows 2000 の場合
 - USB 接続、パラレル接続、Bluetooth 接続
- Windows XP の場合
 - USB 接続、パラレル接続、Bluetooth 接続
- Windows Server 2003 の場合
 - USB 接続、パラレル接続、Bluetooth 接続
- Windows NT 4.0 の場合
 - パラレル接続

↓ 補足

- 接続方法ごとにプリンタードライバーのインストール方法を記載しています。ご使用の接続方法の記載を確認してください。

目 参照

- P.47 「パラレル接続」
- P.40 「USB 接続」
- P.49 「Bluetooth」

Ridoc IO Navi ポートを使う

ここでは Ridoc IO Navi を使用する場合の方法を説明します。

★重要

- ご使用の OS が Windows 2000、Windows XP Professional、Windows Server 2003 をご使用の場合は「プリンタの管理」、Windows NT 4.0 をご使用の場合は「フルコントロール」のアクセス権が必要です。Administrators グループまたは PowerUsers グループのメンバーとしてログオンしてください。
- Ridoc IO Navi ポートを使う場合、プリンタードライバーをインストールする前に Ridoc Desk Navigator Lt をインストールします。
- Ridoc Desk Navigator Lt をインストールすると、同時に Ridoc IO Navi もインストールされます。

1

Ridoc Desk Navigator Lt のインストール

- 1 すべてのアプリケーションを終了します。
- 2 本機に付属の CD-ROM をパソコンの CD-ROM ドライブにセットします。インストーラーが起動します。
- 3 [Ridoc Desk Navigator Lt] をクリックします。

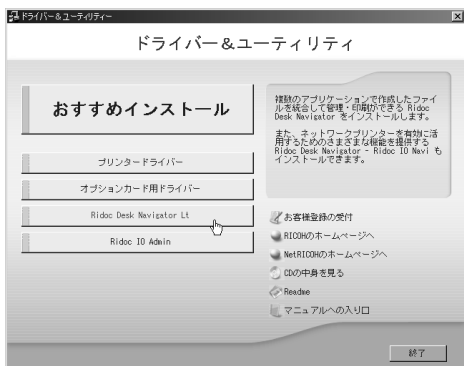

Ridoc Desk Navigator Lt のインストーラーが起動します。

- 4 [Ridoc Desk Navigator Lt] をクリックします。ダイアログが表示されます。内容の確認をしたあと、[はい] をクリックします。
- 5 Ridoc Desk Navigator Lt のセットアップ画面が表示されます。[次へ] をクリックします。
- 6 [使用許諾] ダイアログにソフトウェア使用許諾契約が表示されます。すべての項目をお読みください。同意する場合は、[はい] をクリックします。
- 7 ユーザー名、会社名を入力し、[次へ] をクリックします。

8 [フルインストール] または [Ridoc IO Navi のみインストール] をクリックします。

9 表示されるメッセージに従って Ridoc IO Navi をインストールします。
インストールが完了するとメッセージが表示されます。

10 [完了] をクリックします。

「Windows の再起動」ダイアログが表示されます。Windows を再起動してください。

↓ 補足

- インストールの途中で [キャンセル] を押すと、ソフトウェアのインストールが中止されます。
- OS の設定によってはオートランプログラムが起動しない場合があります。その場合は、CD-ROM のルートディレクトリにある「SETUPEXE」をダブルクリックして起動してください。

プリンタードライバーのインストール (TCP/IP)

TCP/IP を使用する場合の、インストール方法です。

★重要

- ご使用の OS が Windows 2000、Windows XP Professional、または Windows Server 2003 をご使用の場合は「プリンタの管理」、Windows NT 4.0 をご使用の場合は「フルコントロール」のアクセス権が必要です。Administrators グループまたは PowerUsers グループのメンバーとしてログオンしてください。

- 1 すべてのアプリケーションを終了します。
- 2 本機に付属の CD-ROM をパソコンの CD-ROM ドライブにセットします。インストーラーが起動します。
- 3 [プリンタードライバー] をクリックします。

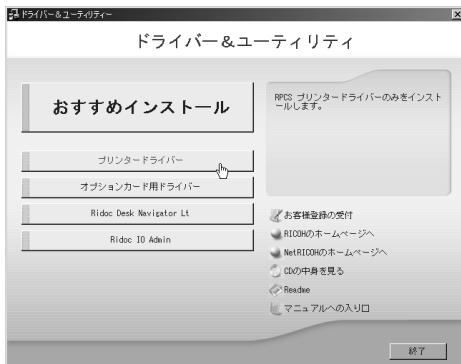

- 4 [使用許諾] ダイアログにソフトウェア使用許諾契約が表示されます。すべての項目をお読みください。同意する場合は、[次へ] をクリックします。
- 5 [コンポーネントの選択] ダイアログで、使用するプリンタードライバーをチェックし、[次へ] をクリックします。
お使いの機種によっては、このダイアログが表示されない場合があります。その場合は、次の手順に進んでください。
- 6 [プリンタードライバーの導入] ダイアログの使用する [プリンター名] をダブルクリックし、プリンターの設定を展開します。
[コメント:]、[ドライバー:]、[ポート:] は、ご使用のオペレーティングシステム、選択したプリンター機種、使用するポートによって、それに応じた表示となります。
- 7 [ポート:] を選択し、[追加] をクリックします。

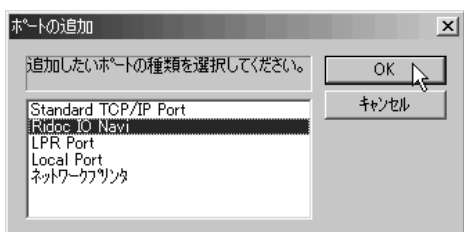
8 「Ridoc IO Navi」 を選択し、[OK] をクリックします。**9** [TCP/IP] をクリックします。**10** [機器検索] をクリックします。

TCP/IP プロトコルで印刷可能なプリンターが検索され、一覧表示されます。コンピューターからのブロードキャストに回答したプリンターだけが表示されます。表示されないプリンターに印刷するときは、[アドレス指定] をクリックし、本機のアドレスまたはホスト名を直接入力してください。

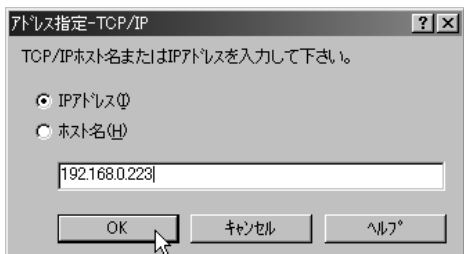
**11** 印刷するプリンターをクリックして選択します。**12** [OK] をクリックします。

ポートの追加ダイアログが閉じます。

13 [ポート:] に選択したプリンターのポートが表示されていることを確認します。**14** 必要に応じて、ユーザーコードを設定します。

入力できるのは、半角数字最大 8 桁です。英字や記号はご使用になれません。

15 必要に応じて、選択したプリンターを通常使うプリンターに設定します。**16** 使用するプリンターのチェックボックスにチェックし、[完了] をクリックします。

プリンタードライバがインストールされます。

インストールの途中で「デジタル署名が見つかりませんでした」という画面や、Microsoft のメッセージが表示されることがあります。その場合は、[はい] または [続行] をクリックし、インストールを続行してください。

17 [コンポーネントの選択] ダイアログに戻り、[完了] をクリックします。お使いの機種によっては、このダイアログが表示されない場合があります。その場合は、次の手順に進んでください。

18 [導入完了] ダイアログが表示されたら、[完了] をクリックします。

ダイアログに「再起動の確認」が表示される場合は、今すぐ再起動するか、後で再起動するかを選択し、Windows を再起動してください。

↓ 補足

- インストールの途中で [キャンセル] を押すと、ソフトウェアのインストールが中止されます。
- OS の設定によってはオートランプログラムが起動しない場合があります。その場合は、CD-ROM のルートディレクトリにある「SETUP.EXE」をダブルクリックして起動してください。
- ユーザーコードを設定しておく、各ユーザーごとの印刷枚数の統計をとることができ、Ridoc IO Admin で確認できます。詳しくは、Ridoc IO Admin のヘルプを参照してください。
- 「新しいドライバが既に存在しているため、インストールを継続することができません。」というメッセージが表示された場合、オートランプログラムでのインストールを続けることができません。「プリンタードライバーのインストール中にメッセージが表示されたとき」を参照してインストールし直してください。

F 参照

- P56 「プリンタードライバーのインストール中にメッセージが表示されたとき」

プリンタードライバーのインストール (IPP)

IPP を使用する場合のインストール方法です。

1

★重要

- ご使用の OS が Windows 2000、Windows XP Professional、または Windows Server 2003 をご使用の場合は「プリンタの管理」、Windows NT 4.0 をご使用の場合は「フルコントロール」のアクセス権が必要です。Administrators グループまたは PowerUsers グループのメンバーとしてログオンしてください。

- 1 すべてのアプリケーションを終了します。
- 2 本機に付属の CD-ROM をパソコンの CD-ROM ドライブにセットします。
インストーラーが起動します。
- 3 [プリンタードライバー] をクリックします。

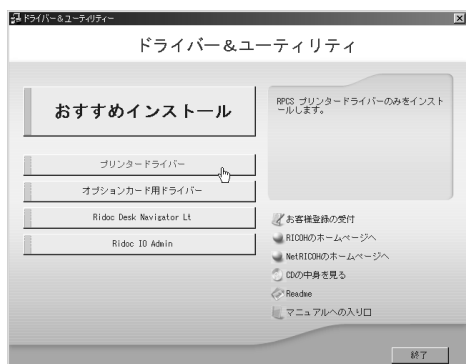

- 4 [使用許諾] ダイアログにソフトウェア使用許諾契約が表示されます。すべての項目をお読みください。同意する場合は、[次へ] をクリックします。
- 5 [コンポーネントの選択] ダイアログが表示された場合は、使用するプリンタードライバーを選択し、[次へ] をクリックします。
お使いの機種によっては、このダイアログが表示されない場合があります。その場合は、次の手順に進んでください。
- 6 [プリンタードライバーの導入] ダイアログの使用する [プリンタ名] をダブルクリックし、プリンターの設定を展開します。
[コメント:]、[ドライバ:]、[ポート:] は、ご使用のオペレーティングシステム、選択したプリンター機種、使用するポートによって、それに応じた表示となります。
- 7 [ポート:] を選択し、[追加] をクリックします。

8 「Ridoc IO Navi」 を選択し、[OK] をクリックします。



9 [IPP] をクリックします。

[IPP の設定] ダイアログが表示されます。

10 [プリンタの URL] に「http:// (本機の IPv4 アドレス) /printer」のように入力します。

SSL (暗号化通信) の設定を有効にしている場合、「https:// (本機のアドレス) /printer」と入力します。この場合、ご使用のパソコンに Internet Explorer がインストールされている必要があります。最新のバージョンをお使いください。Internet Explorer 6.0 以降を推奨します。

[プリンタの URL] には「http:// (本機の IPv4 アドレス) /ipp」のように入力することもできます。

ご使用の OS が Windows XP SP2 または Windows Server 2003 で、かつブラウザが Firefox または Netscape Navigator の場合は、「http:// (本機の IPv6 アドレス) /printer」と入力することもできます。

11 必要に応じて [IPP ポート名] にプリンターを区別するための名前を入力します。すでにある他の IPP ポート名と違う名前を入力してください。

入力を省略すると、[プリンタの URL] に入力したアドレスが IPP ポート名に設定されます。

12 プロキシサーバーや IPP ユーザー名などの設定を行う場合は、[詳細設定] をクリックし、必要な項目を設定し、[OK] をクリックします。

詳しい設定項目については、Ridoc IO Navi のヘルプを参照してください。

13 [OK] をクリックします。

ポートの追加ダイアログが閉じます。

14 [ポート:] に選択したプリンターのポートが表示されていることを確認します。

15 必要に応じて、ユーザーコードを設定します。

[ユーザーコード:] をクリックして選択します。

入力できるのは、半角数字最大 8 桁です。英字や記号はご使用になれません。

16 必要に応じて、選択したプリンターを通常使うプリンターに設定します。

17 使用するプリンターのチェックボックスにチェックし、[完了] をクリックします。

プリンタードライバがインストールされます。

インストールの途中で「デジタル署名が見つかりませんでした」という画面や、Microsoft のメッセージが表示されることがあります。その場合は、[はい] または [続行] をクリックし、インストールを続行してください。

18 [コンポーネントの選択] ダイアログに戻り、[完了] をクリックします。

お使いの機種によっては、このダイアログが表示されない場合があります。その場合は、次の手順に進んでください。

19 [導入完了] ダイアログが表示されたら、[完了] をクリックします。

ダイアログに「再起動の確認」が表示される場合は、今すぐ再起動するか、後で再起動するかを選択し、Windows を再起動してください。

補足

- インストールの途中で [キャンセル] を押すと、ソフトウェアのインストールが中止されます。
- OS の設定によってはオートランプログラムが起動しない場合があります。その場合は、CD-ROM のルートディレクトリにある「SETUPEXE」をダブルクリックして起動してください。
- ユーザーコードを設定しておくこと、各ユーザーごとの印刷枚数の統計をとることができ、Ridoc IO Admin で確認できます。詳しくは、Ridoc IO Admin のヘルプを参照してください。
- 「新しいドライバが既に存在しているため、インストールを継続することができません。」というメッセージが表示された場合、オートランプログラムでのインストールを続けることができません。「プリンタードライバのインストール中にメッセージが表示されたとき」を参照してインストールし直してください。

参照

- P.56 「プリンタードライバのインストール中にメッセージが表示されたとき」

Ridoc IO Navi ポートの設定を変更する

TCP/IP のタイムアウト、代行印刷や並行印刷、プリンタグループなど、Ridoc IO Navi の設定を変更することができます。

1

■ Windows 95/98/Me の場合

- 1 [プリンタ] ウィンドウを表示します。
- 2 印刷するプリンターのアイコンをクリックして反転表示させ、[ファイル] メニューの [プロパティ] をクリックします。
- 3 [詳細] タブをクリックし、[ポートの設定] をクリックします。
ポートの設定画面が表示されます。

■ Windows 2000/Windows NT 4.0 の場合

- 1 [プリンタ] ウィンドウを表示します。
- 2 印刷するプリンターのアイコンをクリックして反転表示させ、[ファイル] メニューの [プロパティ] をクリックします。
- 3 [ポート] タブをクリックし、[ポートの構成] をクリックします。
ポートの設定画面が表示されます。

■ Windows XP、Windows Server 2003 の場合

- 1 [プリンタと FAX] ウィンドウを表示します。
- 2 印刷するプリンターのアイコンをクリックして反転表示させ、[ファイル] メニューの [プロパティ] をクリックします。
- 3 [ポート] タブをクリックし、[ポートの構成] をクリックします。
ポートの設定画面が表示されます。

↓ 補足

- ・印刷通知、代行印刷 / 並行印刷の設定は拡張機能設定でおこないます。設定は使用する Ridoc IO Navi ポートすべてに有効となります。Ridoc IO Navi を起動し、タスクトレイの Ridoc IO Navi アイコンを右クリックして [拡張機能設定] を選択してください。
- ・[代行印刷 / 並行印刷] はポート毎に設定できます。Ridoc IO Navi を起動し、タスクトレイの Ridoc IO Navi アイコンを右クリックして [拡張機能設定] を選択し、[代行 / 並行印刷をポート毎に設定する] にチェックを付けます。
- ・IPP の場合、IPP ユーザー設定、プロキシ設定、タイムアウト設定ができます。
- ・設定方法の詳細は、Ridoc IO Navi のヘルプを参照してください。

Standard TCP/IP ポートを使う

Standard TCP/IP ポートを使用する場合の、インストール方法です。

1

★重要

- ご使用の OS が Windows 2000、Windows XP Professional、Windows Server 2003 をご使用の場合は「プリンタの管理」のアクセス権が必要です。Administrators または PowerUsers グループのメンバーとしてログオンしてください。

- 1 すべてのアプリケーションを終了します。
- 2 本機に付属の CD-ROM をパソコンの CD-ROM ドライブにセットします。インストーラーが起動します。
- 3 [プリンタードライバー] をクリックします。

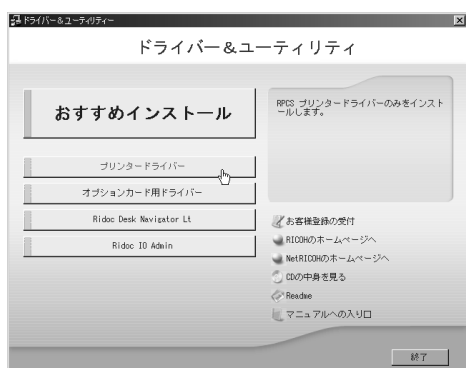

- 4 [使用許諾] ダイアログにソフトウェア使用許諾契約が表示されます。すべての項目をお読みください。同意する場合は、[次へ] をクリックします。
- 5 [コンポーネントの選択] ダイアログが表示された場合は、使用するプリンタードライバーを選択し、[次へ] をクリックします。
お使いの機種によっては、このダイアログが表示されない場合があります。その場合は、次の手順に進んでください。
- 6 [プリンタードライバーの導入] ダイアログの使用する [プリンター名] をダブルクリックし、プリンターの設定を展開します。
[コメント:]、[ドライバ:]、[ポート:] は、ご使用のオペレーティングシステム、選択したプリンター機種、使用するポートによって、それに応じた表示となります。
- 7 [ポート:] を選択し、[追加] をクリックします。

8 「Standard TCP/IP Port」 を選択し、[OK] をクリックします。

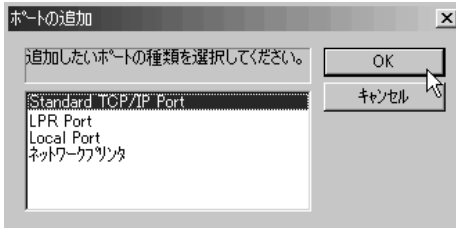

「Standard TCP/IP Port」が表示されない場合は、Windows のヘルプを参照して Standard TCP/IP の設定をしてください。

9 「標準 TCP/IP プリンタポートの追加ウィザード」の開始画面で、[次へ] をクリックします。

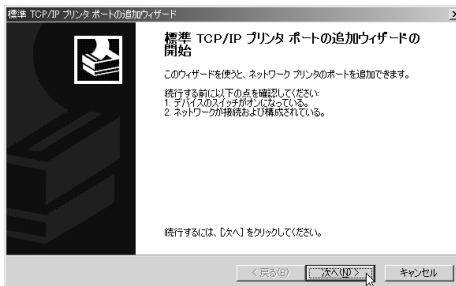

10 [プリンタ名または IP アドレス]ボックスにプリンター名または本機のアドレスを入力し、[次へ] をクリックします。

[ポート名] ボックスには自動的にポート名が入力されます。必要があれば変更してください。

デバイスの種類を選択する画面が表示された場合は、「RICOH NetworkPrinter C Model」を選択してください。

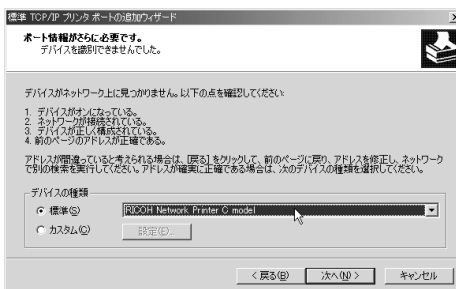

11 「標準 TCP/IP プリンタポートの追加ウィザード完了」の画面で、[完了] をクリックします。

プリンタードライバーの導入画面に戻ります。

12 [ポート:] に選択したプリンターのポートが表示されていることを確認します。

13 必要に応じて、ユーザーコードを設定します。

[ユーザーコード:] をクリックして選択します。

入力できるのは、半角数字最大 8 桁です。英字や記号はご使用になれません。

14 必要に応じて、選択したプリンターを通常使うプリンターに設定します。

15 [完了] をクリックします。

プリンタードライバがインストールされます。

インストールの途中で「デジタル署名が見つかりませんでした」という画面や、Microsoft のメッセージが表示されることがあります。その場合は、[はい] または [続行] をクリックし、インストールを続行してください。

16 [コンポーネントの選択] ダイアログが表示された場合は、[完了] をクリックします。

お使いの機種によっては、このダイアログが表示されない場合があります。その場合は、次の手順に進んでください。

17 [導入完了] ダイアログが表示されたら、[完了] をクリックします。

「再起動の確認」ダイアログで、今すぐ再起動するか、後で再起動するかを選択し、Windows を再起動してください。

↓ 補足

- インストールの途中で [キャンセル] を押すと、ソフトウェアのインストールが中止されます。
- OS の設定によってはオートランプログラムが起動しない場合があります。その場合は、CD-ROM のルートディレクトリにある「SETUP.EXE」をダブルクリックして起動してください。
- ユーザーコードを設定しておくことで、各ユーザーごとの印刷枚数の統計をとることができ、Ridoc IO Admin で確認できます。詳しくは、Ridoc IO Admin のヘルプを参照してください。
- 「新しいドライバが既に存在しているため、インストールを継続することができません。」というメッセージが表示された場合、オートランプログラムでのインストールを続けることができません。「プリンタードライバのインストール中にメッセージが表示されたとき」を参照してインストールし直してください。

☞ 参照

- P56 「プリンタードライバのインストール中にメッセージが表示されたとき」

LPR ポートを使う

LPR ポートを使用する場合の、インストール方法です。

★重要

- ご使用の OS が Windows 2000、Windows XP Professional、または Windows Server 2003 をご使用の場合は「プリンタの管理」、Windows NT 4.0 をご使用の場合は「フルコントロール」のアクセス権が必要です。Administrators または PowerUsers グループのメンバーとしてログオンしてください。

- 1 すべてのアプリケーションを終了します。
- 2 本機に付属の CD-ROM をパソコンの CD-ROM ドライブにセットします。インストーラーが起動します。
- 3 [プリンタードライバー] をクリックします。

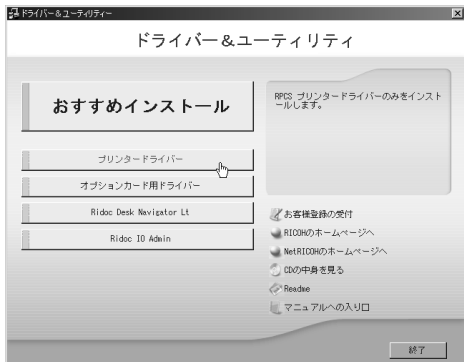

- 4 [使用許諾] ダイアログにソフトウェア使用許諾契約が表示されます。すべての項目をお読みください。同意する場合は、[次へ] をクリックします。
- 5 [コンポーネントの選択] ダイアログが表示された場合は、使用するプリンタードライバーを選択し、[次へ] をクリックします。
お使いの機種によっては、このダイアログが表示されない場合があります。その場合は、次の手順に進んでください。
- 6 [プリンタードライバーの導入] ダイアログの使用する [プリンター名] をダブルクリックし、プリンターの設定を展開します。
[コメント:]、[ドライバ:]、[ポート:] は、ご使用のオペレーティングシステム、選択したプリンター機種、使用するポートによって、それに応じた表示となります。
- 7 [ポート:] を選択し、[追加] をクリックします。

8 「LPR Port」を選択し、[OK] をクリックします。

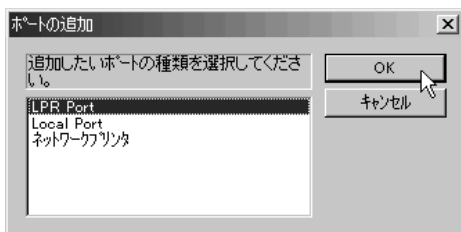

「LPR Port」が表示されない場合は、Windowsのヘルプを参照して組み込んでください。

9 [lpd を提供しているサーバーの名前またはアドレス] ボックスに、本機
のアドレスを入力します。

10 [サーバーのプリンタ名またはプリンタキュー名] ボックスに「lp」と入
力し、[OK] をクリックします。

ポートが追加されます。

11 [ポート:]に選択したプリンターのポートが表示されていることを確認し
ます。

12 必要に応じて、ユーザーコードを設定します。

[ユーザーコード:] をクリックして選択します。

入力できるのは、半角数字最大8桁です。英字や記号はご使用になれません。

13 必要に応じて、選択したプリンターを通常使うプリンターに設定します。

14 使用するプリンターのチェックボックスにチェックし、[完了] をクリッ
クします。

プリンタードライバがインストールされます。

インストールの途中で「デジタル署名が見つかりませんでした」という画面や、Microsoft のメッセージが表示されることがあります。その場合は、[はい] または [続行] をクリックし、インストールを続行してください。

15 [コンポーネントの選択] ダイアログに戻り、[完了] をクリックします。

お使いの機種によっては、このダイアログが表示されない場合があります。その場合は、次の手順に進んでください。

16 [導入完了] ダイアログが表示された場合は、[完了] をクリックします。

「再起動の確認」ダイアログで、今すぐ再起動するか、後で再起動するかを選択し、Windows を再起動してください。

↓ 補足

- インストールの途中で [キャンセル] を押すと、ソフトウェアのインストールが中止されます。
- OS の設定によってはオートランプログラムが起動しない場合があります。その場合は、CD-ROM のルートディレクトリにある「SETUP.EXE」をダブルクリックして起動してください。
- ユーザーコードを設定しておく、各ユーザーごとの印刷枚数の統計をとることができ、Ridoc IO Admin で確認できます。詳しくは、Ridoc IO Admin のヘルプを参照してください。
- 「新しいドライバが既に存在しているため、インストールを継続することができません。」というメッセージが表示された場合、オートランプログラムでのインストールを続けることができません。「プリンタードライバーのインストール中にメッセージが表示されたとき」を参照してインストールし直してください。

E 参照

- P56 「プリンタードライバーのインストール中にメッセージが表示されたとき」

Windows ネットワークプリンターを使う

1

Windows ネットワークプリンターを使う場合は、プリンタードライバーを「ネットワークプリンタ」を指定してインストールし、Windows ネットワーク上の共有プリンターを選択します。

★重要

- ご使用の OS が Windows 2000、Windows XP Professional、Windows Server 2003 をご使用の場合は「プリンタの管理」、Windows NT 4.0 をご使用の場合は「フルコントロール」のアクセス権が必要です。Administrators または PowerUsers グループのメンバーとしてログオンしてください。
- Ridoc IO Navi ポートで本機を接続しているネットワークプリンターをご使用の場合、クライアントからの代行印刷、並行印刷を行うことはできません。
- Windows XP、Windows Server 2003 の共有プリンターの場合、クライアントに印刷通知が行われない場合があります。
- 共有プリンターが Windows NT 4.0 の場合は、共有プリンターに接続する前にプリンタードライバーをインストールしておいてください。

1 すべてのアプリケーションを終了します。

2 本機に付属の CD-ROM をパソコンの CD-ROM ドライブにセットします。
インストーラーが起動します。

3 [プリンタードライバー] をクリックします。

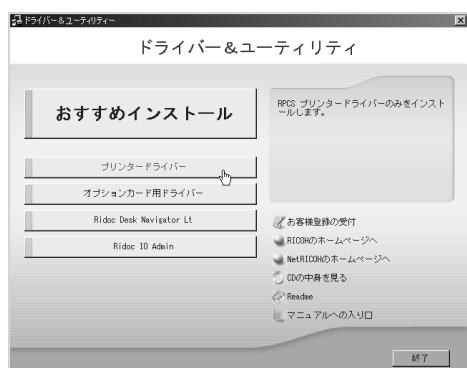

4 [使用許諾] ダイアログにソフトウェア使用許諾契約が表示されます。すべての項目をお読みください。同意する場合は、[次へ] をクリックします。

5 [コンポーネントの選択] ダイアログが表示された場合は、使用するプリンタードライバーを選択し、[次へ] をクリックします。

お使いの機種によっては、このダイアログが表示されない場合があります。その場合は、次の手順に進んでください。

- 6** [プリンタードライバーの導入] ダイアログの使用する [プリンター名] をダブルクリックし、プリンターの設定を展開します。

[コメント:]、[ドライバ:]、[ポート:] は、ご使用のオペレーティングシステム、選択したプリンター機種、使用するポートによって、それに応じた表示となります。

- 7** [ポート:] を選択し、[追加] をクリックします。

- 8** [ネットワークプリンター] を選択し、[OK] をクリックします。



- 9** ネットワークツリー上で、プリントサーバーとして使用するコンピューターの名前をダブルクリックします。

- 10** 印刷するプリンターを選択し、[OK] をクリックします。

- 11** [ポート:] に選択したプリンターのパスが表示されていることを確認します。

- 12** 必要に応じて、ユーザーコードを設定します。

[ユーザーコード:] をクリックして選択します。

入力できるのは、半角数字最大 8 桁です。英字や記号はご使用になれません。

- 13** 必要に応じて、選択したプリンターを通常使うプリンターに設定します。

- 14** 使用するプリンターのチェックボックスにチェックし、[完了] をクリックします。

プリンタードライバーがインストールされます。

インストールの途中で「デジタル署名が見つかりませんでした」という画面や、Microsoft のメッセージが表示されることがあります。その場合は、[はい] または [続行] をクリックし、インストールを続行してください。

- 15** [導入完了] ダイアログが表示されたら、[完了] をクリックします。

ダイアログに「再起動の確認」が表示される場合は、Windows を再起動してください。

↓ 補足

- インストールの途中で [キャンセル] を押すと、ソフトウェアのインストールが中止されます。
- OS の設定によってはオートランプログラムが起動しない場合があります。その場合は、CD-ROM のルートディレクトリにある「SETUP.EXE」をダブルクリックして起動してください。
- ユーザーコードを設定しておく、各ユーザーごとの印刷枚数の統計をとることができ、Ridoc IO Admin で確認できます。詳しくは、Ridoc IO Admin のヘルプを参照してください。
- 「新しいドライバが既に存在しているため、インストールを継続することができません。」というメッセージが表示された場合、オートランプログラムでのインストールを続けることができません。「プリンタードライバーのインストール中にメッセージが表示されたとき」を参照してインストールし直してください。
- Windows ネットワークプリンターが正しく設定されていないと、インストールを続けることができません。インストールをキャンセルしてから、「Windows ネットワークプリンターを設定する」を参照して Windows ネットワークプリンターを設定してください。

📖 参照

- P.56 「プリンタードライバーのインストール中にメッセージが表示されたとき」
- P.267 「Windows ネットワークプリンターを設定する」

NetWare プリントサーバ、リモートプリンターを使う

1

WindowsをNetWareのクライアントとして使用する場合のセットアップ方法を説明します。

★重要

- ご使用の OS が Windows 2000、Windows XP Professional、Windows Server 2003 をご使用の場合は「プリンタの管理」、Windows NT 4.0 をご使用の場合は「フルコントロール」のアクセス権が必要です。Administrators または PowerUsers グループのメンバーとしてログインしてください。
- IPv6 の環境では、NetWare は使用できません。

NetWare のファイルサーバーにログインした状態で操作してください。操作例は次の条件で設定しています。

- OS : Windows 98
- NetWare のバージョン : 4.1J
- ファイルサーバーの名前 : CAREE
- キューの名前 : R-QUEUE

1 すべてのアプリケーションを終了します。

2 本機に付属の CD-ROM をパソコンの CD-ROM ドライブにセットします。インストーラーが起動します。

3 [プリンタードライバー] をクリックします。

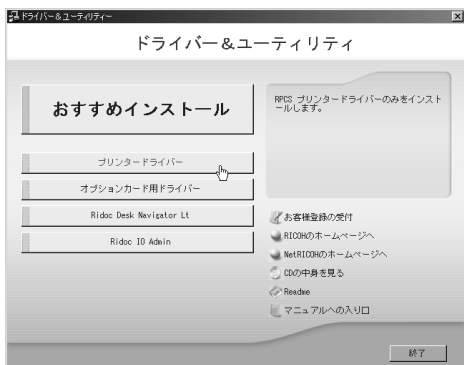

4 [使用許諾] ダイアログにソフトウェア使用許諾契約が表示されます。すべての項目をお読みください。同意する場合は、[次へ] をクリックします。

5 [コンポーネントの選択] ダイアログが表示された場合は、使用するプリンタードライバーを選択し、[次へ] をクリックします。

お使いの機種によっては、このダイアログが表示されない場合があります。その場合は、次の手順に進んでください。

- 6** [プリンタードライバーの導入] ダイアログの使用する [プリンター名] をダブルクリックし、プリンターの設定を展開します。

[コメント:]、[ドライバ:]、[ポート:] は、ご使用のオペレーティングシステム、選択したプリンター機種、使用するポートによって、それに応じた表示となります。

- 7** [ポート:] を選択し、[追加] をクリックします。

- 8** [ネットワークプリンタ] を選択し、[OK] をクリックします。

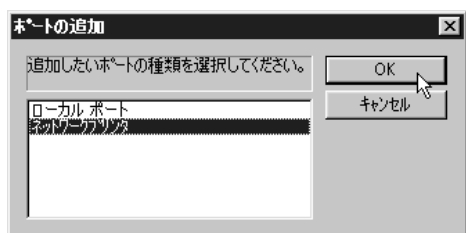

- 9** ネットワークツリー上で、NetWareのファイルサーバーの名前をダブルクリックします。



作成されているキューが展開されます。

- 10** 印刷するキューをクリックして反転表示させ、[OK] をクリックします。

- 11** [ポート:] に選択したプリンターのポートが表示されていることを確認します。

- 12** 使用するプリンターのチェックボックスにチェックし、[完了] をクリックします。

プリンタードライバーがインストールされます。

インストールの途中で「デジタル署名が見つかりませんでした」という画面や、Microsoft のメッセージが表示されることがあります。その場合は、[はい] または [続行] をクリックし、インストールを続行してください。

13 [コンポーネントの選択] ダイアログが表示されたら、[完了] をクリックします。

お使いの機種によっては、このダイアログが表示されない場合があります。その場合は、次の手順に進んでください。

14 [導入完了] ダイアログが表示されたら、[完了] をクリックします。

「再起動の確認」ダイアログで、今すぐ再起動するか、後で再起動するかを選択し、Windows を再起動してください。

15 再起動後 [プリンタ] ウィンドウからプリンターのプロパティを開きます。**16** [プリンタ設定] タブ、または [NetWare 設定] タブをクリックします。**17** [フォームフィード] と [バナーの使用] のチェックを両方とも外します。

Windows のプリンタドライバで改ページの制御を行っているので、フォームフィード (用紙送り) を NetWare 上で設定する必要はありません。設定していると正しく印刷できない場合があります。

↓ 補足

- 本機の工場出荷時の設定はプロトコルが無効になっています。操作部、Web Image Monitor または、telnet で有効にしてください。
- インストールの途中で [キャンセル] を押すと、ソフトウェアのインストールが中止されます。
- OS の設定によってはオートランプログラムが起動しない場合があります。その場合は、CD-ROM のルートディレクトリにある「SETUPEXE」をダブルクリックして起動してください。
- プロトコルの設定方法については、「Web ブラウザを使う」または「telnet を使う」を参照してください。

📖 参照

- P.175 「Web ブラウザを使う」
- P.214 「telnet を使う」

PostScript (Windows) で印刷するとき

PostScript 3 を含んだモジュールを使って PostScript 印刷するときは、次の設定をします。

1

- 1 [プリンタ] ウィンドウ、または [プリンタと FAX] ウィンドウからプリンターのプロパティを開きます。
- 2 [PostScript] タブをクリックします。
Windows 2000/XP または、Windows NT 4.0 をお使いの場合は、[デバイス設定] タブをクリックして、チェックを外す手順にお進みください。
- 3 [詳細設定] をクリックします。
- 4 [ジョブの前に Ctrl+D を送信] と [ジョブの後に Ctrl+D を送信] のチェックを両方とも外し、[OK] をクリックします。
- 5 [OK] をクリックし、プロパティを閉じます。

フォームフィードの設定

NetWare 上で用紙送り（フォームフィード）の設定をしないでください。Windows のプリンタードライバーで改ページの制御を行っているため、NetWare 上で設定する必要はありません。設定していると正しく印刷できない場合があります。

用紙送りしないようにするには、使用している OS に応じて以下のように設定します。

- Windows 95/98/Me の場合は、プリンターのプロパティの [プリンタ設定] タブで [フォームフィード] のチェックを外します。
- Windows 2000/XP、Windows Server 2003、Windows NT 4.0 の場合は、プリンターのプロパティの [NetWare 設定] タブで [フォームフィード] のチェックを外します。

バナーページの設定

NetWare 上でバナーページの設定をしないでください。

バナーページを付けないようにするには、使用している OS に応じて以下のように設定します。

- Windows 95/98/Me の場合は、プリンターのプロパティの [プリンタ設定] タブで [バナーの使用] のチェックを外します。
- Windows 2000/XP、Windows Server 2003、Windows NT 4.0 の場合は、プリンターのプロパティの [NetWare 設定] タブで [バナーの使用] のチェックを外します。

プリンターのリセット後に印刷するとき

リモートプリンターとして使用しているプリンターをリセットすると、プリンターは 30 ～ 40 秒後にいったんプリントサーバーから切断され、そのあと再び接続されます。リセット後、切断されるまでの間も印刷ジョブは受け付けられますが、このジョブは実際には廃棄されて印刷されないことがあります。これは NetWare の仕様によるものです。

プリンターをリモートプリンターとして使用していて、リセットした直後に印刷するときは、プリントサーバー上でプリンターのステータスが未接続になったことを確認するか、リセットしてから 2 分程度待って印刷してください。

USB 接続

1

ここでは、本機とパソコンを USB ケーブルで接続し、必要なドライバーをインストールする方法を説明します。

セットアップを始める前に USB ケーブルを接続するパソコンが以下の状態であることを確認してください。

- OS 以外のソフトウェアが起動していない
- 印刷を行っていない

Windows Me と USB で接続する

★重要

- Windows 95/98 は対応していません。Windows Me でご利用いただけます。
 - Windows Me をお使いの場合は、リコーのホームページ (<http://www.ricoh.co.jp/>) から USB Printing Support をダウンロードする必要があります。
- USB ケーブルを初めて使用する場合、プラグアンドプレイが働き、[新しいハードウェアの追加ウィザード] が表示されます。

- 1** 本機の電源が切れていることを確認します。
- 2** リコーのホームページ (<http://www.ricoh.co.jp/>) から USB Printing Support をダウンロードして、お使いのパソコンに保存します。
リコーのホームページ (<http://www.ricoh.co.jp/>) からお使いの機種に該当するページを検索して、Windows Me 用の USB Printing Support をダウンロードして保存します。
保存先は、わかりやすい場所にしてください。
- 3** 本機とパソコンを USB ケーブルで接続します。
- 4** 本機の電源を入れます。
プラグアンドプレイが働き [新しいハードウェアの追加ウィザード] が表示されます。
- 5** [次へ] をクリックします。
- 6** [使用中のデバイスに最適なドライバを検索する (推奨)] を選択し、[次へ] をクリックします。
- 7** [検索場所の指定] にチェックを付け、[参照] をクリックします。
[フォルダの参照] ダイアログが表示されます。
- 8** リコーのホームページからダウンロードした USB Printing Support を保存した場所を選択し、[次へ] をクリックします。
- 9** 表示されている [ドライバのある場所] を確認し、[次へ] をクリックします。
USB Printing Support がインストールされ、メッセージが表示されます。

10 [完了] をクリックします。

ご使用の機器のプリンタードライバーがすでにインストールされている場合、プラグアンドプレイが働き、「USB001」を [印刷先のポート先] に指定したプリンターが [プリンタ] ウィンドウに作成されます。

11 続いてプリンタードライバーをインストールします。 [使用中のデバイスに最適なドライバを検索する (推奨)] を選択し、 [次へ] をクリックします。**12** [検索場所の指定] にチェックを付け、 [参照] をクリックします。

[フォルダの参照] ダイアログが表示されます。

13 パソコンの CD-ROM ドライブに同梱の CD-ROM を挿入します

オートランでインストーラーが起動しますので、 [終了] をクリックしてください。

14 プリンタードライバーの場所を選択し、 [次へ] をクリックします。

プリンタードライバーの収録フォルダは、CD-ROM ドライブが D:¥ の場合は「D:¥DRIVERS¥RPCS¥WIN9X_ME」です。

15 表示されている [ドライバのある場所] を確認し、 [次へ] をクリックします。

プリンタの追加ウィザードが表示されます。

16 [完了] をクリックします。

プリンタードライバーがインストールされます。インストールが正常に終了すると、「USB001」を [印刷先のポート先] に指定したプリンターが [プリンタ] ウィンドウに作成されます。

↓ 補足

- ・「USB」に続く数字は、接続しているプリンターの台数によって異なります。
- ・USB Printing Support をインストール後に別のプリンターを USB インターフェースで接続する場合、あらためて USB Printing Support をインストールする必要はありません。
- ・プリンタードライバーをインストールしていない場合は、USB Printing Support のインストールに続き、プリンターのプラグアンドプレイ画面に従って、プリンタードライバーをインストールします。
- ・「新しいドライバが既に存在しているため、インストールを継続することができません。」というメッセージが表示された場合、オートランプログラムでのインストールを続けることができません。「プリンタードライバーのインストール中にメッセージが表示されたとき」を参照してインストールし直してください。

目 参照

- ・P56 「プリンタードライバーのインストール中にメッセージが表示されたとき」

Windows 2000 と USB で接続する

Windows 2000 で、USB 接続をしてプリンタードライバーをインストールする方法です。

★重要

- ・管理者権限が必要です。Administrators または PowerUsers グループのメンバーとしてログオンしてください。

USB ケーブルを初めて使用した場合、[新しいハードウェアの検出ウィザード] が表示され、Windows 2000 の「USB 印刷サポート」が自動的にインストールされます。

ご使用の機器のプリンタードライバーがインストールされている場合、プラグアンドプレイの画面が表示され、[プリンタ] フォルダに USB ケーブルをポート先に指定したプリンターが自動的に追加されます。

プリンタードライバーがインストールされていない場合は、プリンターのプラグアンドプレイ画面に従って、本機に同梱の CD-ROM からプリンタードライバーをインストールします。

- 1** 本機の電源が切れていることを確認します。
- 2** 本機とパソコンを USB ケーブルで接続します。
- 3** 本機の電源を入れます。
プラグアンドプレイが動き [新しいハードウェアの検出ウィザード] 画面が表示されます。
- 4** [次へ] をクリックします。
- 5** [デバイスに最適なドライバを検索する (推奨)] をチェックし、[次へ] をクリックします。
- 6** [場所を指定] をチェックし、[次へ] をクリックします。
- 7** キーボードの左側の [Shift] キーを押しながら、本機に同梱の CD-ROM をパソコンの CD-ROM ドライブにセットします。
パソコンが CD-ROM を完全に認識するまで左側の [Shift] キーを押し続けます。
CD-ROM のオートランが起動した場合は、[キャンセル] をクリックします。
- 8** [参照] をクリックし、プリンタードライバーの場所を指定します。
インストールするプリンタードライバーの収録フォルダは、CD-ROM ドライブが D:¥ の場合は「D:¥DRIVERS¥RPCS¥WIN2K_XP¥DISK1」です。
- 9** [製造元のファイルのコピー元] にプリンタードライバーの場所が表示されていることを確認し、[OK] をクリックします。
- 10** [次へ] をクリックします。

11 プリンタードライバーのインストールが開始されます。

インストールの途中で「デジタル署名が見つかりませんでした」という画面や、Microsoft のメッセージが表示されることがあります。その場合は、[はい] または [続行] をクリックし、インストールを続行してください。

12 [完了] をクリックします。

インストールが正常に終了すると、「USB001」を [印刷するポート] に指定したプリンターが [プリンタ] ウィンドウに作成されます。

補足

- 「USB」に続く数字は、接続しているプリンターの台数によって異なります。
- 「新しいドライバが既に存在しているため、インストールを継続することができません。」というメッセージが表示された場合、オートランプログラムでのインストールを続けることができません。「プリンタードライバーのインストール中にメッセージが表示されたとき」を参照してインストールし直してください。

参照

- P56 「プリンタードライバーのインストール中にメッセージが表示されたとき」

Windows XP と USB で接続する

★重要

1

・管理者権限が必要です Administrators または PowerUsers グループのメンバーとしてログインしてください。

USB ケーブルを初めて使用した場合、[新しいハードウェアの検出ウィザード] が表示され、Windows XP の「USB 印刷サポート」が自動的にインストールされます。

ご使用の機器のプリンタードライバーがインストールされている場合、プラグアンドプレイの画面が表示され、[プリンタ] フォルダに USB ケーブルをポート先に指定したプリンターが自動的に追加されます。

プリンタードライバーがインストールされていない場合は、プリンターのプラグアンドプレイ画面に従って、本機に同梱の CD-ROM からプリンタードライバーをインストールします。

- 1 本機の電源が切れていることを確認します。
- 2 本機とパソコンを USB ケーブルで接続します。
- 3 本機の電源を入れます。
プラグアンドプレイが働き [新しいハードウェアの検出ウィザード] 画面が表示されます。
- 4 [一覧または特定の場所からインストールする (推奨)] をチェックし、[次へ] をクリックします。
- 5 キーボードの左側の [Shift] キーを押しながら、本機に同梱の CD-ROM をパソコンの CD-ROM ドライブにセットします。
パソコンが CD-ROM を完全に認識するまで左側の [Shift] キーを押し続けます。
CD-ROM のオートランが起動した場合は、[キャンセル] をクリックします。
- 6 [次の場所で最適のドライバを検索する] の [次の場所を含める] をチェックし、[参照] をクリックしてプリンタードライバーの場所を指定します。
インストールするプリンタードライバーの収録フォルダは、CD-ROM ドライブが D:¥ の場合は「D:¥DRIVERS¥RPCS¥WIN2K_XP¥DISK1」です。
- 7 プリンタードライバーの場所が表示されていることを確認し、[次へ] をクリックします。
- 8 プリンタードライバーのインストールが開始されます。
インストールの途中で「デジタル署名が見つかりませんでした」という画面や、Microsoft のメッセージが表示されることがあります。その場合は、[はい] または [続行] をクリックし、インストールを続行してください。
- 9 [完了] をクリックします。
インストールが正常に終了すると、「USB001」を [印刷先のポート先] に指定したプリンターが [プリンタ] ウィンドウに作成されます。

↓ 補足

- 「USB」に続く数字は、接続しているプリンターの台数によって異なります。
- 「新しいドライバが既に存在しているため、インストールを継続することができません。」というメッセージが表示された場合、オートランプログラムでのインストールを続けることができません。「プリンタードライバーのインストール中にメッセージが表示されたとき」を参照してインストールし直してください。

📖 参照

- P.56 「プリンタードライバーのインストール中にメッセージが表示されたとき」

USB 接続がうまくいかないとき

1

状態	対処方法
本機が自動認識されない。	本機の電源を OFF にして、ケーブルを再接続し、接続した後電源を ON にしてください。
Windows が自動的に USB 接続の設定をしなかった。	Windows のデバイスマネージャで、不正なデバイスを [ユニバーサル シリアル バス コントローラ] から削除してください。不正なデバイスは、アイコンに黄色の [!] がついたり、黄色の [?] がついたりしています。必要なデバイスを削除しないようにご注意ください。デバイスマネージャへのアクセス方法、デバイスの削除について詳しくは、Windows のヘルプを参照してください。 Windows 2000/XP、Windows Server 2003 をお使いの場合、不正なデバイスはデバイスマネージャの [USB(Universal Serial Bus) コントローラ] に表示されます。
Windows Me から接続できない。	Windows Me をお使いの場合は、最新ドライバーをリコーのホームページ (http://www.ricoh.co.jp/) から OS 別対応状況を確認し、必要なファイルをダウンロードしてインストールしてください。

パラレル接続

プリンターをパラレル接続して使う場合は、プリンタードライバーを「ローカルポート」に指定してインストールします。

★重要

- ・ ご使用の OS が Windows 2000、Windows XP Professional、または Windows Server 2003 の場合は「プリンターの管理」、Windows NT 4.0 をご使用の場合は「フルコントロール」のアクセス権が必要です。Administrators または PowerUsers グループのメンバーとしてログオンしてください。

- 1 すべてのアプリケーションを終了します。
- 2 本機に付属の CD-ROM をパソコンの CD-ROM ドライブにセットします。インストーラーが起動します。
- 3 [プリンタードライバー] をクリックします。

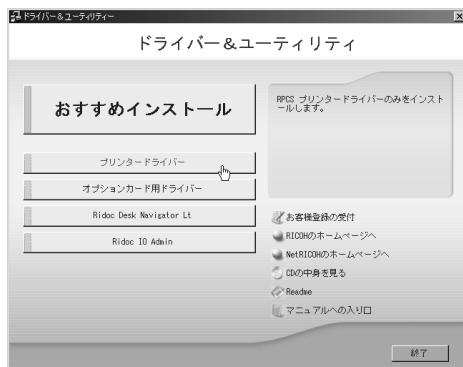

- 4 [使用許諾] ダイアログにソフトウェア使用許諾契約が表示されます。すべての項目をお読みください。同意する場合は、[次へ] をクリックします。
- 5 [コンポーネントの選択] ダイアログが表示された場合は、使用するプリンタードライバーを選択し、[次へ] をクリックします。
お使いの機種によっては、このダイアログが表示されない場合があります。その場合は、次の手順に進んでください。
- 6 [プリンタードライバーの導入] ダイアログの使用する [プリンター名] をダブルクリックし、プリンターの設定を展開します。
[コメント:]、[ドライバ:]、[ポート:] は、ご使用のオペレーティングシステム、選択したプリンター機種、使用するポートによって、それに応じた表示となります。
- 7 [ポート:] にプリンターを接続したポート（通常は、LPT1:）が設定されていることを確認します。

8 必要に応じて、ユーザーコードを設定します。

[ユーザーコード:] をクリックして選択します。

入力できるのは、半角数字最大 8 桁です。英字や記号はご使用になれません。

9 使用するプリンターのチェックボックスにチェックし、必要に応じて選択したプリンターを通常使うプリンターに設定します。

10 [完了] をクリックします。

プリンタードライバがインストールされます。

インストールの途中で「デジタル署名が見つかりませんでした」という画面や、Microsoft のメッセージが表示されることがあります。その場合は、[はい] または [続行] をクリックし、インストールを続行してください。

11 [コンポーネントの選択] ダイアログに戻り、[完了] をクリックします。

お使いの機種によっては、このダイアログが表示されない場合があります。その場合は、次の手順に進んでください。

12 [導入完了] ダイアログが表示されたら、[完了] をクリックします。

「再起動の確認」ダイアログで、今すぐ再起動するか、後で再起動するかを選択し、Windows を再起動してください。

↓ 補足

- ・インストールの途中で [キャンセル] を押すと、ソフトウェアのインストールが中止されます。
- ・OS の設定によってはオートランプログラムが起動しない場合があります。その場合は、CD-ROM のルートディレクトリにある「SETUP.EXE」をダブルクリックして起動してください。
- ・ユーザーコードを設定しておくことで、各ユーザーごとの印刷枚数の統計をとることができ、Ridoc IO Admin で確認できます。詳しくは、Ridoc IO Admin のヘルプを参照してください。
- ・「新しいドライバが既に存在しているため、インストールを継続することができません。」というメッセージが表示された場合、オートランプログラムでのインストールを続けることができません。「プリンタードライバのインストール中にメッセージが表示されたとき」を参照してインストールし直してください。

☞ 参照

- ・P56 「プリンタードライバのインストール中にメッセージが表示されたとき」

Bluetooth

本機で Bluetooth を使用する場合の説明です。

Bluetooth をご使用の場合は、オプションの拡張無線 LAN ボードが必要です。

1

対応プロファイル

以下の Bluetooth profile に対応しています。

◆ SPP、HCRP

- Bluetooth インターフェースで同時に接続できる Bluetooth アダプターまたは、Bluetooth 内蔵のパソコンは SPP 接続で 1 台、HCRP 接続で 1 台の合計 2 台です。
- 複数の Bluetooth アダプターや、Bluetooth 内蔵のパソコンで接続する場合、最初に接続を確立した機器が有効となります。その他の機器が接続する場合、最初に接続を確立した機器が接続を解除する必要があります。
- SPP 接続の場合、双方向通信には対応していません。
- HCRP 接続の場合、双方向通信に対応しています。

◆ BIP

- BIP で接続するには、本機に PostScript 3 を含むエミュレーションカードが装着されている必要があります。
- BIP 接続できる Bluetooth アダプターまたは、Bluetooth 内蔵のパソコンは 1 台です。
- BIP 接続で印刷できるフォーマットは JPEG です。
- BIP 接続ではユーザーコードが無効になります。
- 本機に印刷制限が設定されている場合、印刷することができません。
- 本機に課金用印刷の設定がされている場合、課金ログを取得できません。

ここでは、SPP で印刷する方法について説明します。HCRP、BIP で印刷する方法については、お使いの Bluetooth アダプターに同梱のマニュアルを参照してください。

プリンタードライバーのインストール

プリンタードライバーは、パラレル接続と同じ手順でインストールします。

★重要

- ・使用する OS によっては管理者権限が必要です。Administrators または PowerUsers グループのメンバーとしてログオンしてください。

- 1 すべてのアプリケーションを終了します。
- 2 本機に付属の CD-ROM をパソコンの CD-ROM ドライブにセットします。インストーラーが起動します。
- 3 [プリンタードライバー] をクリックします。

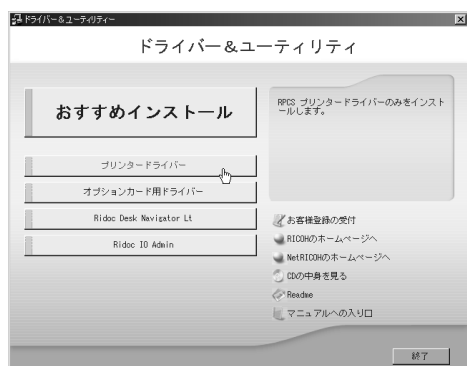

- 4 [使用許諾] ダイアログにソフトウェア使用許諾契約が表示されます。すべての項目をお読みください。同意する場合は、[次へ] をクリックします。
- 5 [コンポーネントの選択] ダイアログが表示された場合は、使用するプリンタードライバーを選択し、[次へ] をクリックします。
お使いの機種によっては、このダイアログが表示されない場合があります。その場合は、次の手順に進んでください。
- 6 [プリンタードライバーの導入] ダイアログの使用する [プリンター名] をダブルクリックし、プリンターの設定を展開します。
[コメント:]、[ドライバ:]、[ポート:] は、ご使用のオペレーティングシステム、選択したプリンター機種、使用するポートによって、それに応じた表示となります。
- 7 [ポート:] にプリンターを接続したポート（通常は、LPT1:）が設定されていることを確認します。
- 8 必要に応じて、ユーザーコードを設定します。
[ユーザーコード:] をクリックして選択します。
入力できるのは、半角数字最大 8 桁です。英字や記号はご使用になれません。
- 9 必要に応じて、選択したプリンターを通常使うプリンターに設定します。

10 使用するプリンターのチェックボックスにチェックし、[完了] をクリックします。

プリンタードライバがインストールされます。

インストールの途中で「デジタル署名が見つかりませんでした」という画面や、Microsoft のメッセージが表示されることがあります。その場合は、[はい] または [続行] をクリックし、インストールを続行してください。

11 [コンポーネントの選択] ダイアログに戻り、[完了] をクリックします。

お使いの機種によっては、このダイアログが表示されない場合があります。その場合は、次の手順に進んでください。

12 [導入完了] ダイアログが表示された場合は、[完了] をクリックします。

ダイアログに「再起動の確認」が表示される場合は、今すぐ再起動するか、後で再起動するかを選択し、Windows を再起動してください。

↓ 補足

- ユーザーコードを設定しておくことで、ユーザーごとの印刷枚数の統計をとることができ、Ridoc IO Admin で確認できます。詳しくは、Ridoc IO Admin のヘルプを参照してください。
- 「新しいドライバが既に存在しているため、インストールを継続することができません。」というメッセージが表示された場合、オートランプログラムでのインストールを続けることができません。「プリンタードライバのインストール中にメッセージが表示されたとき」を参照してインストールし直してください。

📖 参照

- P56 「プリンタードライバのインストール中にメッセージが表示されたとき」

Bluetooth を用いたポートの設定

Bluetooth で接続する場合の、ポートの設定方法の説明です。

★重要

- ・管理者権限が必要です。Administrators または PowerUsers グループのメンバーとしてログオンしてください。

ポートの設定を始める前に、本機の電源がはいっていることと、本機に取り付けた拡張ワイヤレスインターフェースボードに差し込んだBluetoothカードのランプが点灯していることを確認してください。

ここでは、次の Bluetooth アダプターがインストールされたパソコンで説明します。

- ・3COM PCMCIA Bluetooth adaptor Parts# 3CRWB6096
- ・3COM USB Bluetooth adaptor Parts# 3CRWB96

- 1 3Com Bluetooth Connection Manager を起動します。
- 2 3Com Bluetooth Connection Manager から本機を選択します。
- 3 メニューの [ツール] をポイントし、[COM ポート] をクリックします。
[Bluetooth COM ポート] ダイアログが表示されます。
- 4 クライアントポートに 3Com Bluetooth Serial Client (COMx) と表示されていることを確認します。(x には Bluetooth が使用する COM ポート番号が表示されます。)
- 5 [閉じる] をクリックします。
- 6 [スタート] ボタンから [プリンタ] ウィンドウを表示します。
Windows XP、Windows Server 2003 の場合は、[プリンタと FAX] ウィンドウを表示します。
- 7 本機のアイコンをクリックして反転表示させ、[ファイル] メニューの [プロパティ] をクリックします。
- 8 [ポート] タブまたは [詳細] タブをクリックします。
- 9 [印刷するポート] から Bluetooth が使用する COM ポートのチェックボックスにチェックし、[OK] をクリックします。
[プリンタ] ウィンドウを閉じます。

↓補足

- ・使用環境については Bluetooth アダプターや Bluetooth 内蔵のパソコンに準じます。詳しくはお使いの Bluetooth アダプターや Bluetooth 内蔵のパソコンに同梱のマニュアルを参照してください。

Bluetooth を用いた文書送信時にダイアログボックスが表示される場合

Bluetooth で、文書送信時にダイアログが表示される場合の説明です。文書送信時にダイアログが表示される場合、次の手順で再接続してください。

1

1 [リモートデバイスの選択] ダイアログが表示されたら、接続先のプリンターを選択します。

2 [接続] をクリックします。



常に同じプリンターと接続する場合には、[常にこの接続を使用する] チェックボックスを選択します。

参照

- 詳しくは、お使いの Bluetooth アダプターや Bluetooth 内蔵のパソコンに同梱のマニュアルを参照してください。

Bluetooth のセキュリティモードの設定

Bluetooth で、セキュリティモードの設定方法の説明です。

- 1 3Com Bluetooth Connection Manager を起動します。
- 2 3Com Bluetooth Connection Manager から本機を選択します。
- 3 メニューの [ツール] をポイントし、[セキュリティモード] をクリックします。



セキュリティモードダイアログボックスが表示されます。

- 4 [セキュリティモード] からセキュリティモードを選択します。

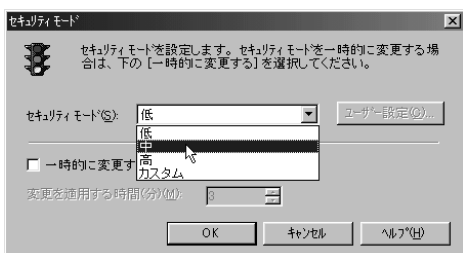

補足

- セキュリティモードを以下に設定した場合は、文書送信時にパスワードの入力を要求されます。
 - [高] に設定
 - [カスタム] を選択し、[ユーザー設定] をクリック。セキュリティレベルを [リンク] に設定
- セキュリティモードについて詳しくは、3Com Bluetooth Connection Manager のヘルプを参照してください。
- 文書送信時のパスワード入力について詳しくは、「Bluetooth のセキュリティモード設定時の印刷方法」を参照してください。

参照

- P.55 「Bluetooth のセキュリティモード設定時の印刷方法」

Bluetooth のセキュリティモード設定時の印刷方法

Bluetooth で、セキュリティモードが設定されている場合の印刷方法です。

- 1 本機にジョブを送信します。
設定によっては、ダイアログボックスが表示されることがあります。
- 2 [認証] ダイアログボックスが表示されます。
- 3 認証パスワードを入力して、[OK] をクリックします。

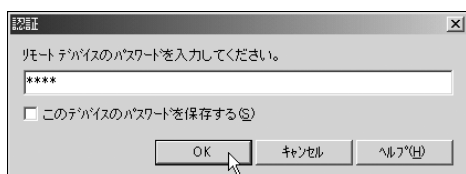

本機背面に貼付のラベルに記載された SERIAL NO. の下4桁が認証パスワードとなります。例えば SERIAL NO. が 00A0-001234 の場合、認証パスワードは「1234」となります。

↓ 補足

- 認証パスワードは機器ごとに違います。変更することはできません。

プリンタードライバーのインストール中にメッセージが表示されたとき

1

プリンタードライバーのインストール中にメッセージが表示されたときの操作方法に関する説明です。

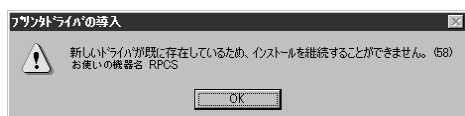

上記のような (58) のメッセージ、または (34) のメッセージが表示されたときは、オートランプログラムによるインストールはできません。[プリンタの追加] または [プリンタのインストール] でインストールし直してください。

Windows 95/98/Me、Windows 2000、Windows NT 4.0 の場合

- 1 [スタート] ボタンをクリックし、[設定] をポイントし、[プリンタ] をクリックします。
- 2 [プリンタの追加] アイコンをダブルクリックします。
- 3 [プリンタの追加ウィザード] にしたがってインストールします。
プリンタードライバーのディスクが CD-ROM の場合、RPCS のインストール元は CD-ROM の %DRIVERS%\RPCS%\WIN9X_ME、%\DRIVERS%\RPCS%\WIN2K_XP、または %DRIVERS%\RPCS%\NT4 になります。インストーラーが起動したときは [キャンセル] をクリックして終了させます。

Windows XP Professional、Windows Server 2003 の場合

- 1 [スタート] ボタンをクリックし、[プリンタと FAX] をクリックします。
- 2 [プリンタの追加] をクリックします。
- 3 [プリンタの追加ウィザード] にしたがってインストールします。
プリンタードライバーのディスクが CD-ROM の場合、RPCS のインストール元は CD-ROM の %DRIVERS%\RPCS%\WIN2K_XP になります。インストーラーが起動したときは [キャンセル] をクリックして終了させます。

Windows XP Home Edition の場合

- 1** スタートボタンをクリックし、[コントロールパネル] をクリックします。
- 2** [プリンタとその他のハードウェア] をクリックします。
- 3** [プリンタと FAX] をクリックします。
- 4** [プリンタのインストール] をクリックします。
- 5** [プリンタの追加ウィザード] にしたがってインストールします。
プリンタードライバーのディスクがCD-ROMの場合、RPCSのインストール元はCD-ROMの¥DRIVERS¥RPCS¥WIN2K_XPになります。インストーラーが起動したときは[キャンセル] をクリックして終了させます。

オプション構成の設定

双方向通信が働いていない場合は、本体オプションの構成をプリンタードライバーに設定してください。

↓ 補足

- ・本体オプションを設定する方法は、「双方向通信が働かない場合」を参照してください。

双方向通信が働く条件

双方向通信が働いていると、本機にセットされている用紙サイズなどの情報が自動的にパソコンに伝わります。またパソコン側からも本機の状態を確認することができます。双方向通信が働く条件についての説明です。

◆ ネットワーク接続の場合

- ・プリンターのプロパティで双方向通信が可能な設定になっている
- ・Ridoc IO Navi がインストールされている

上記2つの条件のほかに、以下のいずれかの条件を満たしている必要があります。

- ・Ridoc IO Navi ポートを使用し、プロトコルに TCP/IP を使っている
- ・標準 TCP/IP ポートのポート名を変更しないで使っている (Windows 2000/XP、Windows Server 2003 の場合)
- ・Microsoft TCP/IP 印刷で IP アドレスを指定して使っている (Windows NT 4.0 の場合)
- ・IPP プロトコル使用時に、ポート名に IP アドレスを含んでいる

◆ ローカル接続の場合

- ・パソコンが双方向通信に対応している
- ・プリンターのプロパティで双方向通信が可能な設定になっている

上記2つの条件のほかに、以下のいずれかの条件を満たしている必要があります。

- ・本機の平行コネクタとパソコンの平行コネクタが、双方向通信に対応したインターフェースケーブルで接続されている
- ・本機の USB インターフェースコネクタとパソコンの USB コネクタが、USB ケーブルで接続されている (Windows 98 SE/Me/2000/XP、Windows Server 2003 の場合)

↓ 補足

- ・Ridoc IO Navi は本機に同梱の CD-ROM からインストールしてください。

双方向通信が働かない場合

双方向通信が働かない場合は、手動で本体オプションの構成をプリンタードライバーに設定します。

★重要

- Windows 2000/XP、Windows Server 2003 の場合、[プリンタ] フォルダでプリンタープロパティを変更するには、「プリンタの管理」のアクセス権が必要です。Administrators または PowerUsers グループのメンバーとしてログオンしてください。
- Windows NT 4.0 の場合、[プリンタ] フォルダでプリンタープロパティを変更するには、「フルコントロール」のアクセス権が必要です。Administrators または PowerUsers グループのメンバーとしてログオンしてください。

1 [プリンター] ウィンドウを開きます。

Windows XP、Windows Server 2003 の場合は [プリンタと FAX] ウィンドウを開きます。

2 追加したプリンターのアイコンをクリックして反転表示させ、[ファイル] メニューの [プロパティ] をクリックします。

インストール後最初にプリンターのプロパティを表示する場合、または装着しているオプションを設定していない場合は、オプション設定を促す画面が表示されます。[OK] をクリックします。

3 [オプション構成の変更 / 給紙トレイ設定] タブをクリックします。

[オプション構成の変更 / 給紙トレイ設定] タブの項目がグレー表示になっていて選択できないときは、双方向通信が働いています。このときオプションの設定は必要ありません。

4 [オプション選択:] ボックスで、取り付けたオプションにチェックを付けます。

5 SDRAM モジュールを増設した場合は、[トータルメモリー:] で増設後の合計メモリー容量を選択し、[OK] をクリックします。

6 追加したプリンターのアイコンをクリックして反転表示させ、「ファイル」メニューの [印刷設定] をクリックします。

7 「基本」タブの [給紙トレイ:] で設定するトレイを選択し、[原稿サイズ]・[原稿方向]・[用紙種類] を正しく設定し、自動トレイ選択の対象にしない場合は [自動トレイ選択の対象にしない] にチェックを付けます。

8 [OK] をクリックし、プリンターの印刷設定を閉じます。

[初期設定] タブをクリックして [オプション構成の変更 / 給紙トレイ設定] をクリックすると、オプション選択の画面が表示されます。

2. プリンタードライバー画面と設定方法

プリンタードライバー画面の説明と、設定方法についての説明です。

2

2 種類の操作画面

プリンタードライバーの設定画面は「機能別ウィンドウ」と「ワンクリック設定」の2つの表示タイプがあります。

本書では「機能別ウィンドウ」の画面例を使用しています。表示タイプの切り替え方について詳しくはヘルプの「プリンタードライバーのウィンドウタイプを切り替える」を参照してください。

◆ 機能別ウィンドウ

印刷のたびに設定を変更することが多く、さまざまな印刷をする方に向いているウィンドウタイプです。



◆ ワンクリック設定

あまり印刷条件を変えず、いつも決まった印刷のしかたをする方に向いているウィンドウタイプです。

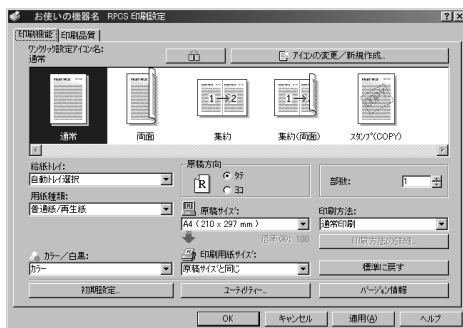

ワンクリック設定の表示はオプションの装着状態によって変化することがあります。

Windows 95/98/Me の場合

Windows 95/98/Me には、プリンタードライバーの設定画面を表示させる方法が2種類あります。

2

Windows 95/98/Me で [プリンタ] ウィンドウからプロパティを表示する

アプリケーションから印刷するときの初期値を設定できます。

[プリンタ] ウィンドウからプリンターのプロパティを表示させると、[全般] または [詳細]、[色の管理]、[共有]、[基本]、[編集]、[仕上げ]、[その他]、[印刷品質]、[初期設定]、[応用設定] [ユーティリティー] タブが表示されます。



[全般] または [詳細]、[色の管理]、[共有] タブは Windows 95/98/Me が追加するタブで、Windows 95/98/Me の機能に関する設定を行います。ただし、Windows 95 をお使いの場合、[色の管理] タブは表示されません。

[基本]、[編集]、[仕上げ]、[その他]、[印刷品質]、[初期設定]、[応用設定]、[ユーティリティー] タブはプリンタードライバーの印刷に関する設定を行うタブです。このタブで行った設定が、すべてのアプリケーションで印刷するときの設定の初期値になります。

1 [スタート] ボタンをクリックし、[設定] をポイントし、[プリンタ] をクリックします。

2 初期値を設定するプリンターのアイコンをクリックして反転表示させ、[ファイル] メニューの [プロパティ] をクリックします。
プリンターのプロパティが表示されます。

↓ 補足

- お使いの機器によっては、表示されないタブがあります。
- 設定方法の詳細は、プリンタードライバーのヘルプを参照してください。

Windows 95/98/Me でアプリケーションからプロパティを表示する

アプリケーションから、プリンタードライバーの設定画面を表示させると、印刷を行うアプリケーションだけに有効な設定をします。

アプリケーションからプリンターのプロパティを表示させると、[基本]、[編集]、[仕上げ]、[その他]、[印刷品質]、[初期設定]、[応用設定]、[ユーティリティ] タブが表示されます。

2



[プリンタ] ウィンドウから表示させたプリンターのプロパティで設定した内容が初期値として表示されますので、アプリケーションからの印刷時は必要な項目を変更して印刷します。ここでは Windows 98 に付属の「ワードパッド」を例に説明します。

実際の表示の手順はアプリケーションによって多少異なります。詳細はアプリケーションの説明書やヘルプを参照してください。

1 [ファイル] メニューの [印刷] をクリックします。

[印刷] ダイアログが表示されます。印刷部数や印刷範囲など基本的な項目は、このダイアログで指定できます。

2 [プロパティ] をクリックします。

プリンターのプロパティが表示されます。

↓ 補足

- お使いの機器によっては、表示されないタブがあります。
- 設定方法の詳細は、プリンタードライバーのヘルプを参照してください。

Windows 2000 の場合

Windows 2000 で、プリンタードライバーの設定画面を表示させる方法です。

2

Windows 2000 で [プリンタ] ウィンドウからプロパティを表示する

[プリンタ] ウィンドウのプロパティから、プリンタードライバーの設定画面を表示する方法です。

★重要

- ・プリンターのプロパティの内容を変更するには「プリンタの管理」のアクセス権が必要です。内容を変更するときは、Administrators または Power Users グループのメンバーとしてログオンしてください。
- ・プリンターのプロパティの設定をユーザーごとに変えることはできません。プリンタープロパティで行った設定が、このプリンタードライバーを使って印刷するすべてのユーザーの設定になります。
- ・アプリケーションによっては、ここで設定した初期値が反映されない場合があります。[プリンタ] ウィンドウからプリンターのプロパティを表示させると、[全般]、[共有]、[ポート]、[詳細設定]、[色の管理]、[セキュリティ]、[オプション構成の変更/給紙トレイ設定]、[応用設定] タブが表示されます。



[全般]、[共有]、[ポート]、[詳細設定]、[色の管理]、[セキュリティ] タブは Windows 2000 が追加するタブで、Windows 2000 の機能に関する設定を行います。[オプション構成の変更]、[応用設定] タブはプリンターに関する設定を行うタブです。

1 [スタート] ボタンをクリックし、[設定] をポイントし、[プリンタ] をクリックします。

2 初期値を設定するプリンターのアイコンをクリックして反転表示させ、[ファイル] メニューの [プロパティ] をクリックします。プリンターのプロパティが表示されます。

↓補足

- ・ここでの設定が、すべてのアプリケーションでの設定の初期値になります。
- ・設定方法の詳細は、プリンタードライバーのヘルプを参照してください。

Windows 2000 で [プリンタ] ウィンドウから印刷設定を表示する

[プリンタ] ウィンドウの印刷設定から、プリンタードライバの設定画面を表示する方法です。

★ 重要

- ・印刷設定をユーザーごとに変えることはできません。印刷設定で行った設定が、このプリンタードライバを使って印刷するすべてのユーザーの初期値になります。
- ・アプリケーションによっては、ここで設定した初期値が反映されない場合があります。[プリンタ] ウィンドウから印刷設定を表示させると、[基本]、[編集]、[仕上げ]、[その他]、[印刷品質]、[初期設定]、[ユーティリティー] タブが表示されます。



[基本]、[編集]、[仕上げ]、[その他]、[印刷品質] タブはプリンタードライバの印刷に関する設定を行うタブです。このタブで行った設定が、すべてのアプリケーションで印刷するための設定の初期値になります。

1 [スタート] ボタンをクリックし、[設定] をポイントし、[プリンタ] をクリックします。

2 初期値を設定するプリンターのアイコンをクリックして反転表示させ、[ファイル] メニューの [印刷設定] をクリックします。
印刷設定が表示されます。

↓ 補足

- ・ここでの設定がアプリケーションから印刷するときに必要な設定の初期値になります。
- ・設定方法の詳細は、プリンタードライバのヘルプを参照してください。

Windows 2000 でアプリケーションからプロパティを表示する

Windows 2000 で、アプリケーションからプリンタードライバーの設定画面を表示させる方法です。

アプリケーションから印刷ダイアログを表示させると、[全般]、[基本]、[編集]、[仕上げ]、[その他]、[印刷品質]、[初期設定]、[ユーティリティー] タブが表示されます。



[全般] タブは Windows 2000 が追加するタブで、Windows 2000 の機能に関する設定を行います。

[基本]、[編集]、[仕上げ]、[その他]、[印刷品質] タブには [プリンタ] ウィンドウから表示させた印刷設定の内容が初期値として表示されますので、アプリケーションからの印刷時は必要な項目を変更して印刷します。

印刷を行うアプリケーションだけに有効な設定をするには、プリンターのプロパティをアプリケーションから表示させて設定します。ここでは Windows 2000 に付属の「ワードパッド」を例に説明します。

1 [ファイル] メニューの [印刷] をクリックします。

[印刷] ダイアログが表示されます。

印刷部数や印刷範囲など基本的な項目は、プリンターのプロパティを開かなくても、このダイアログで指定できます。

2 プリンターを選択し、右クリックして [プロパティ] をクリックします。

プリンターのプロパティが表示されます。

↓ 補足

- ここでの設定は印刷するアプリケーションでのみ有効な設定です。
- アプリケーションによっては印刷の初期値を変更するものもあります。
- 実際の表示の手順はアプリケーションによって多少異なります。詳細はアプリケーションの説明書やヘルプを参照してください。
- アプリケーションの [印刷] ダイアログから表示したプロパティは、一般ユーザーでも変更することができます。
- 設定方法の詳細は、プリンタードライバーのヘルプを参照してください。

Windows XP、Windows Server 2003 の場合

Windows XP、Windows Server 2003で、プリンタードライバーの設定画面を表示させる方法です。

Windows XP、Windows Server 2003 で [プリンタと FAX] ウィンドウからプロパティを表示する

2

[プリンタと FAX] ウィンドウのプロパティから、プリンタードライバーの設定画面を表示させる方法です。

★重要

- Windows XP Professional および Windows Server 2003 でご使用の場合、プリンターのプロパティの内容を変更するには「プリンタの管理」のアクセス権が必要です。内容を変更するときは、AdministratorsまたはPower Usersグループのメンバーとしてログオンしてください。
 - プリンターのプロパティの設定をユーザーごとに変えることはできません。プリンタープロパティで行った設定が、このプリンタードライバーを使って印刷するすべてのユーザーの設定になります。
 - アプリケーションによっては、ここで設定した初期値が反映されない場合があります。
- [プリンタと FAX] ウィンドウからプリンターのプロパティを表示させると、Windows XP では [全般]、[共有]、[ポート]、[詳細設定]、[色の管理]、[オプション構成の変更/給紙トレイ設定]、[TrueType フォントの置換編集] タブが表示されます。
- Windows Server 2003 では [全般]、[共有]、[ポート]、[詳細設定]、[色の管理]、[セキュリティ]、[オプション構成の変更/給紙トレイ設定]、[応用設定] タブが表示されます。

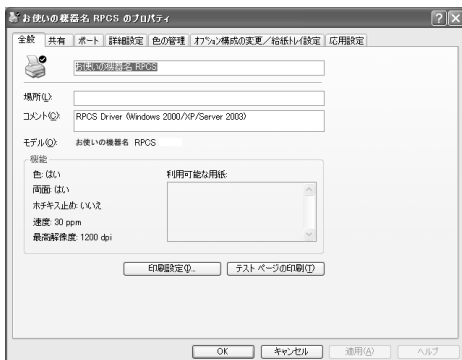

[全般]、[共有]、[ポート]、[詳細設定]、[色の管理]、[セキュリティ] タブは Windows XP、Windows Server 2003 が追加するタブで、Windows XP、Windows Server 2003 の機能に関する設定を行います。

[オプション構成の変更/給紙トレイ設定]、[応用設定] タブはプリンターに関する設定を行うタブです。

- 1 タスクバーの [スタート] ボタンから、[プリンタと FAX] ウィンドウを表示します。
- 2 初期値を設定するプリンターのアイコンをクリックして反転表示させ、[ファイル] メニューの [プロパティ] をクリックします。
プリンターのプロパティが表示されます。

↓ 補足

- ・ここでの設定が、すべてのアプリケーションでの設定の初期値になります。
- ・設定方法の詳細は、プリンタードライバーのヘルプを参照してください。

Windows XP、Windows Server 2003 で [プリンタと FAX] ウィンドウから印刷設定を表示する

[プリンタと FAX] ウィンドウの印刷設定から、プリンタードライバーの設定画面を表示させる方法です。

★ 重要

- ・印刷設定をユーザーごとに変えることはできません。印刷設定で行った設定が、このプリンタードライバーを使って印刷するすべてのユーザーの初期値になります。
 - ・アプリケーションによっては、ここで設定した初期値が反映されない場合があります。
- [プリンタと FAX] ウィンドウから印刷設定を表示させると、[基本]、[編集]、[仕上げ]、[その他]、[印刷品質]、[初期設定]、[ユーティリティ] タブが表示されます。



これらのタブはプリンタードライバーの印刷に関する設定を行うタブです。このタブで行った設定が、すべてのアプリケーションで印刷するための設定の初期値になります。

- 1 タスクバーの [スタート] ボタンから、[プリンタと FAX] ウィンドウを表示します。
- 2 初期値を設定するプリンターのアイコンをクリックして反転表示させ、[印刷設定] をクリックします。
印刷設定が表示されます。

↓ 補足

- ・ここでの設定がアプリケーションから印刷するときに必要な設定の初期値になります。
- ・設定方法の詳細は、プリンタードライバーのヘルプを参照してください。

Windows XP、Windows Server 2003 でアプリケーションからプロパティを表示する

Windows XP、Windows Server 2003 で、アプリケーションからプリンタードライバーの設定画面を表示させる方法です。

アプリケーションから印刷ダイアログを表示させると、[基本]、[編集]、[仕上げ]、[その他]、[印刷品質]、[初期設定]、[ユーティリティ] タブが表示されます。

2



これらのタブには [プリンタと FAX] ウィンドウから表示させた印刷設定の内容が初期値として表示されますので、アプリケーションからの印刷時は必要な項目を変更して印刷します。

印刷を行うアプリケーションだけに有効な設定をするには、プリンターのプロパティをアプリケーションから表示させて設定します。ここでは Windows XP に付属の「ワードパッド」を例に説明します。

1 [ファイル] メニューの [印刷] をクリックします。

2 プリンターを選択し、[詳細設定] をクリックします。

[印刷設定] ダイアログが表示されます。

補足

- ここでの設定は印刷するアプリケーションでのみ有効な設定です。
- アプリケーションによっては印刷の初期値を変更するものもあります。
- 実際の表示の方法はアプリケーションによって多少異なります。詳細はアプリケーションの説明書やヘルプを参照してください。
- アプリケーションの [印刷] ダイアログから表示したプロパティは、一般ユーザーでも変更することができます。
- お使いの機器によっては、表示されないタブがあります。
- 設定方法の詳細は、プリンタードライバーのヘルプを参照してください。

Windows NT 4.0 の場合

Windows NT 4.0 で、プリンタードライバーの設定画面を表示させる方法です。

2

Windows NT 4.0 で [プリンタ] ウィンドウからプロパティ表示する

[プリンタ] ウィンドウのプロパティから、プリンタードライバーの設定画面を表示する方法です。

★重要

- ・プリンターのプロパティの内容を変更するには「フルコントロール」のアクセス権が必要です。内容を変更するときは、Administrators または Power Users グループのメンバーとしてログオンしてください。
- ・プリンターのプロパティの設定をユーザーごとに変えることはできません。プリンタープロパティで行った設定が、このプリンタードライバーを使って印刷するすべてのユーザーの設定になります。
- ・アプリケーションによっては、ここで設定した初期値が反映されない場合があります。

[プリンタ] ウィンドウからプリンターのプロパティを表示させると、[全般]、[ポート]、[スケジュール]、[共有]、[セキュリティ]、[オプション構成の変更/給紙トレイ設定]、[応用設定] タブが表示されます。

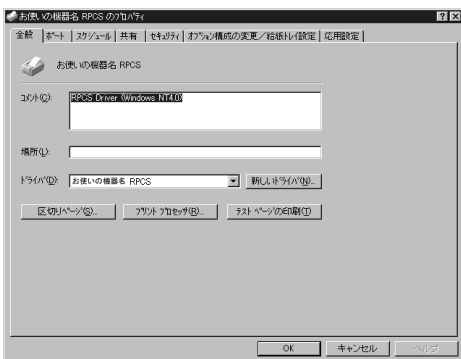

[全般]、[ポート]、[スケジュール]、[共有]、[セキュリティ] タブは Windows NT 4.0 が追加するタブで、Windows NT 4.0 の機能に関する設定を行います。
[オプション構成の変更/給紙トレイ設定]、[応用設定] タブはプリンターに関する設定を行うタブです。

1 [スタート] ボタンをクリックし、[設定] をポイントし、[プリンタ] をクリックします。

2 初期値を設定するプリンターのアイコンをクリックして反転表示させ、[ファイル] メニューの [プロパティ] をクリックします。
プリンターのプロパティが表示されます。

↓補足

- ・ここでの設定が、すべてのアプリケーションでの設定の初期値になります。
- ・設定方法の詳細は、プリンタードライバーのヘルプを参照してください。

Windows NT 4.0 で [プリンタ] ウィンドウからドキュメントの既定値を表示する

[プリンタ] ウィンドウのドキュメントの既定値から、プリンタードライバの設定画面を表示する方法です。

★重要

- ドキュメントの既定値の内容を変更するには「フルコントロール」のアクセス権が必要です。内容を変更するときは、Administrators または Power Users グループのメンバーとしてログオンしてください。
 - ドキュメントの既定値をユーザーごとに変えることはできません。ドキュメントの既定値で行った設定が、このプリンタードライバを使って印刷するすべてのユーザーの初期値になります。
 - アプリケーションによっては、ここで設定した初期値が反映されない場合があります。
- [プリンタ] ウィンドウからドキュメントの規定値を表示させると、[基本]、[編集]、[仕上げ]、[その他]、[印刷品質]、[初期設定]、[ユーティリティ] タブが表示されます。



[基本]、[編集]、[仕上げ]、[その他]、[印刷品質] タブはプリンタードライバの印刷に関する設定を行うタブです。このタブで行った設定が、すべてのアプリケーションで印刷するときの設定の初期値になります。

- 1 [スタート] ボタンをクリックし、[設定] をポイントし、[プリンタ] をクリックします。
- 2 初期値を設定するプリンターのアイコンをクリックして反転表示させ、[ファイル] メニューの [ドキュメントの既定値] をクリックします。ドキュメントの既定値が表示されます。

↓補足

- ここでの設定がアプリケーションから印刷するときに必要な設定の初期値になります。
- お使いの機器によっては、表示されないタブがあります。
- 設定方法の詳細は、プリンタードライバのヘルプを参照してください。

Windows NT 4.0 でアプリケーションからプロパティを表示する

Windows NT 4.0 で、アプリケーションからプリンタードライバーの設定画面を表示させる方法です。

アプリケーションからプリンターのプロパティを表示させると、[基本]、[編集]、[仕上げ]、[その他]、[印刷品質]、[初期設定]、[ユーティリティー] タブが表示されます。



[プリンタ] ウィンドウから表示させたドキュメントの既定値の内容が初期値として表示されますので、アプリケーションからの印刷時は必要な項目を変更して印刷します。

印刷を行うアプリケーションだけに有効な設定をするには、プリンターのプロパティをアプリケーションから表示させて設定します。ここでは Windows NT 4.0 に付属の「ワードパッド」を例に説明します。

1 [ファイル] メニューの [印刷] をクリックします。

[印刷] ダイアログが表示されます。

2 [プロパティ] をクリックします。

プリンターのプロパティが表示されます。

補足

- 印刷部数や印刷範囲など基本的な項目は、プリンターのプロパティを開かなくても、このダイアログで指定できます。
- ここでの設定は印刷するアプリケーションでのみ有効な設定です。
- アプリケーションによっては印刷の初期値を変更するものもあります。
- 実際の表示の手順はアプリケーションによって多少異なります。詳細はアプリケーションの説明書やヘルプを参照してください。
- アプリケーションの [印刷] ダイアログから表示したプロパティは、一般ユーザーでも変更することができます。
- お使いの機器によっては、表示されないタブがあります。
- 設定方法の詳細は、プリンタードライバーのヘルプを参照してください。

3. いろいろな印刷

PDF ファイルの直接印刷、試し印刷、機密印刷、強制印刷や印刷の中止、およびソートなどの注意事項についての説明です。

PDF ファイルを直接印刷する

3

PDF ファイルを開くアプリケーションを起動することなく、PDF ファイルを本機に直接送信して印刷することができます。

★重要

- ・この機能は、オプションの PS3 カードまたは PDF ダイレクトプリントカードを装着しているときに使用できます。
- ・Adobe 純正の PDF のみ可能です。
- ・対応している PDF ファイルのバージョンは、1.3、1.4、1.5、1.6 です。
- ・PDF バージョン 1.4 の固有機能である Transparency を使用した PDF ファイルは印刷できない場合があります。
- ・PDFバージョン1.5の固有機能であるCrypt Filter、16bitカラーイメージには対応していません。
- ・PDF バージョン 1.6 の固有機能には対応していません。
- ・当社の複合機のスキャナー機能で作成されたクリアライト PDF は印刷できない場合があります。

↓補足

- ・不定形サイズ用の紙に印刷する場合は、用紙サイズエラーが発生することがあります。

Ridoc Desk Navigator Lt を使用する

個人文書管理ソフト Ridoc Desk Navigator Lt に PDF ファイルを登録し、PDF ファイルを直接本機に送って印刷することができます。

PDF ダイレクトプリントの印刷条件は、PDF ダイレクトプリントのプロパティで設定できます。

★重要

- ・RPCS プリンタードライバーがインストールされている必要があります。
- ・Ridoc Desk Navigator Lt をご使用の場合は、Port の設定をしてからご使用ください。

↓補足

- ・Ridoc Desk Navigator Lt がインストールされていると、プリンタードライバーがインストールされていない場合でも印刷することができます。
- ・操作方法の詳細は、Ridoc Desk Navigator Lt のヘルプを参照してください。

目参照

- ・P.74 「Ridoc Desk Navigator Lt のインストール」

Ridoc Desk Navigator Lt のインストール

Ridoc Desk Navigator Lt のインストール方法は次のとおりです。

- 1 すべてのアプリケーションを終了します。
- 2 本機に付属の CD-ROM をパソコンの CD-ROM ドライブにセットします。
インストーラーが起動します。
- 3 [Ridoc Desk Navigator Lt] をクリックします。

3

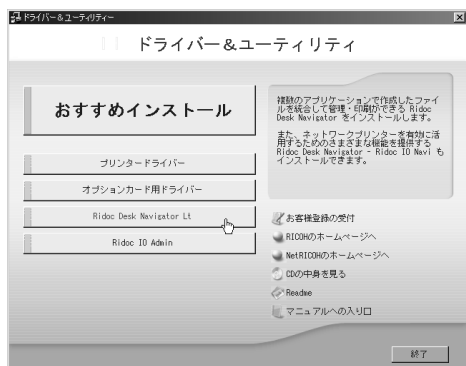

Ridoc Desk Navigator Lt のインストーラーが起動します。

- 4 [Ridoc Desk Navigator Lt] ダイアログが表示されたら、[Ridoc Desk Navigator Lt] をクリックします。
確認の画面が表示されます。
- 5 [はい] をクリックします。
- 6 表示されるメッセージに従って Ridoc Desk Navigator Lt をインストールします。
インストールが完了すると、完了画面が表示されます。
- 7 [完了] をクリックします。
- 8 [セットアップ終了] をクリックします。
「再起動の確認」ダイアログで、今すぐ再起動するか、後で再起動するかを選択し、Windows を再起動してください。

Ridoc Desk Navigator Lt の機能拡張について

ここでは PDF ファイルを直接印刷するために必要な Ridoc Desk Navigator Lt の機能拡張手順について説明します。

- 1 Windows の [スタート] メニューから [プログラム]、[RICOH Ridoc Desk Navigator]、[機能拡張ウィザード] をクリックします。

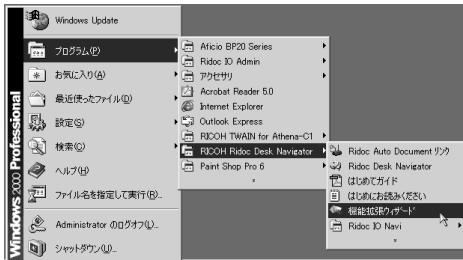

機能拡張ウィザード画面が表示されます。

- 2 [簡単設定] または [全機能設定] を選んで [設定の開始] をクリックし、「印刷機能の設定 3」画面が表示されるまで [次へ] をクリックします。
- 3 「印刷機能の設定 3」画面で、[追加] をクリックします。
PDF ダイレクトプリントのプロパティが表示されます。
- 4 プリンタ名を選んでから [OK] をクリックし、[完了] が表示されるまで [次へ] をクリックします。
- 5 [完了] をクリックします。
- 6 「機能拡張ウィザードの終了」ダイアログが表示されます。
[OK] をクリックします。

Ridoc Function パレットについて

あらかじめ Ridoc Desk Navigator Lt の機能拡張で設定した機能が Ridoc Function パレットにボタンで表示され、Ridoc Desk Navigator Lt を起動することなく、Windows ファイルの印刷や印刷プレビューなどができます。また、これらの機能はパレットのボタンに対象ファイルをドラッグ&ドロップするだけで使用することもできます。

弊社の複合機を含むネットワーク上では、本機のみでは使用できない機能のアイコンを同じパレットに表示させてご使用いただけます。

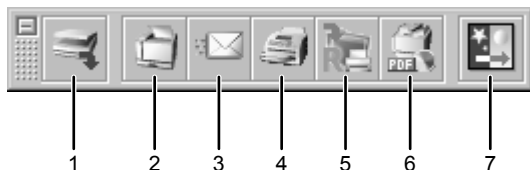

AMT007S

- 1 スキャン（本機のみ環境では使用できません）
- 2 印刷
- 3 メール送信（本機のみ環境では使用できません）
- 4 ファクス送信（本機のみ環境では使用できません）
- 5 Job Binder 保存（本機のみ環境では使用できません）
- 6 PDF ダイレクトプリント
- 7 画像変換

1 Windows の [スタート] メニューから [プログラム]、[RICOH Ridoc Desk Navigator]、[Ridoc Function パレット] をクリックします。

右下のタスクトレイに、Ridoc Function パレットのアイコンが追加されます。



2 タスクトレイに表示されたアイコンを右クリックし、[プロパティ...] をクリックします。

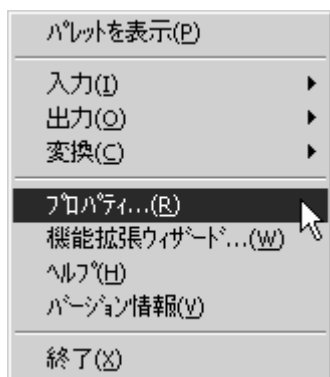

プロパティ画面が表示されます。

- 3** [構成] タブをクリックし、中央に表示されるボックスから [PDF ダイレクトプリント] のチェックボックスにチェックして、[OK] をクリックします。

プロパティ画面が終了し、パレットに PDF ダイレクトプリントのアイコンが追加されます。



PDF ダイレクト印刷について

3

ここでは PDF ファイルの直接印刷の方法について説明します。

- 1** 印刷したい PDF ファイルを、パレットの PDF ダイレクトプリントのアイコンにドラック&ドロップします。
出力ファイル一覧画面が表示されます。
- 2** 出力したい PDF ファイルを選択し、反転させて [OK] をクリックします。
PDF ファイルが印刷されます。

PDF パスワード文書を印刷する

ここではパスワードで保護された PDF ファイルを印刷する場合の手順を説明します。

- 1** Windows の [スタート] メニューから [プログラム]、[RICOH Ridoc Desk Navigator]、[機能拡張ウィザード] をクリックします。
機能拡張ウィザード画面が表示されます。
- 2** [設定の開始] をクリックし、「印刷機能の設定 3」画面が表示されるまで [次へ] をクリックします。
- 3** 「印刷機能の設定 3」の画面で、[プロパティ] をクリックします。
PDF ダイレクトプリントのプロパティが表示されます。

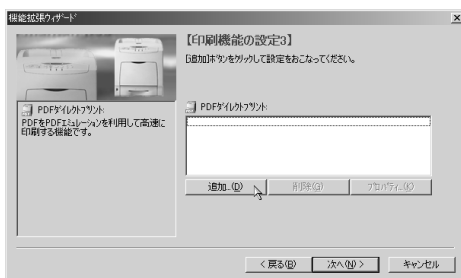

- 4** 画面右下の [PDF パスワードを使用する] のチェックボックスにチェックし、[OK] をクリックします。



- 5** [完了] が表示されるまで、[次へ] をクリックします。

- 6** [完了] をクリックします。

- 7** 「機能拡張ウィザードの終了」ダイアログが表示されます。
[OK] をクリックします。

- 8** 印刷したい PDF ファイルを、パレットの PDF ダイレクトプリントのアイコンにドラック&ドロップします。
出力ファイル一覧画面が表示されます。

- 9** 出力したい PDF ファイルを選択して反転表示させ、[OK] をクリックします。
PDF ダイレクトプリントのプロパティ画面が表示されます。

- 10** 右下の [PDF パスワード] に印刷したい PDF のパスワードを入力し、[OK] をクリックします。
パスワードで保護された PDF ファイルが印刷されます。

↓ 補足

- パスワードが設定されている PDF ファイルを印刷する場合、次の 2 つの設定のいずれかが必要です。
 - PDF ダイレクトプリントのプロパティで PDF パスワードを入力します。
 - 本機の [PDF 設定] メニューから、[PDF パスワード変更] で PDF パスワードを設定します。
- Ridoc Desk Navigator Lt、または本機の [PDF 設定] メニューの [PDF グループパスワード] でグループパスワードを設定している場合は、もう一方にも同様のグループパスワードを設定する必要があります。

PDF ダイレクトプリントのプロパティについて



AM0010S

- 1 設定名
プラグインの設定名を表示します（半角英数字 63 文字までです）。
- 2 アイコン変更
ツールバーに表示されるアイコンを変更できます。
- 3 プリンタ名
PDF ダイレクトプリントに対応した RPCS ドライバを一覧が表示されます。
- 4 両面
両面印刷をする場合は、ここで指定します。
- 5 集約
集約印刷する場合は、ここで指定します。
- 6 パンチ（本機では選択できません）
出力した用紙にパンチする場合は、ここで指定します。
- 7 ステープル（本機では選択できません）
出力した用紙にステープルする場合は、ここで指定します。
- 8 印刷時にこの画面を表示する
チェックをつけた場合は、PDF ダイレクト印刷時にこの画面が表示されます。
- 9 原稿の向き
印刷する原稿の向きを指定します。
- 10 印刷部数
印刷部数を指定します。
- 11 ソート
ソート印刷をする場合は、ここで指定します。
- 12 ページ範囲
印刷する範囲をページ指定します。

13 印刷用紙サイズ

印刷する用紙のサイズを選択します。

14 カラー／白黒

カラー出力か白黒出力かを選択します。

15 解像度

印刷の解像度を選択します。

16 PDF パスワード

PDF ファイルがパスワードで保護されている場合は、ここにパスワードを入力します。パスワードを入力しないと、印刷できません。

3

17 グループパスワード

Ridoc Desk Navigator Lt と本機にグループパスワードが設定されている場合は、ここにグループパスワードを入力します。グループパスワードを入力しないと、印刷できません。

コマンドを使用する

UNIX から、ftp、lpr などのコマンドを使用して、PDF ファイルを直接印刷できます。

E 参照

- ・ P307 「セットアップ (UNIX)」

文書の複製を抑止する

本機では、不正コピー抑止用の地紋と文字列を埋め込んで印刷することができます。不正コピー抑止印刷は、「不正コピーガード機能」と「マスクパターン」により構成されています。

★重要

- ・不正コピー抑止印刷は、必ずしも情報漏洩を防止するものではありません。

不正コピーガード機能

プリンタードライバーで不正コピーガード用の地紋を埋め込んで、印刷することができます。

◆必要な設定項目



- ・[不正コピーガード] のチェックボックスにチェックを入れます。[文字列] に、不正コピー抑止文字列を入力することもできます。
- ・[マスクパターン] を選択することはできません。

◆ 不正コピーガードを設定した文書を印刷すると

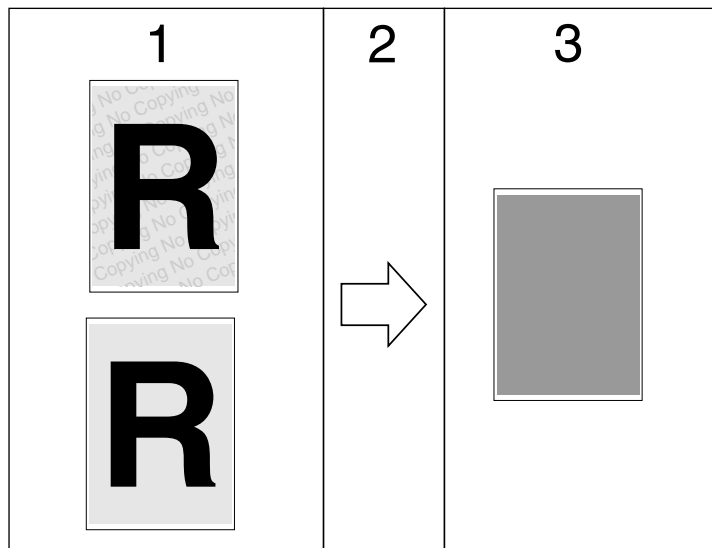

AJ0041

- 1 不正コピーガードを設定した文書を印刷すると、不正コピーガード用の地紋および不正コピー抑止文字列が表示されます。
- 2 当社の不正コピーガードモジュールが搭載された複写機／複合機を使って、コピーを行います。
- 3 文書内の文字や画像が、グレー地に変換されます。

↓ 補足

- ・RPCS プリンタードライバーにのみ対応しています。
- ・印刷するデータに対して、部分的に地紋を埋め込むことはできません。
- ・用紙サイズは B5 以上をご使用ください。
- ・用紙種類は普通紙、または白色度 70% 以上の再生紙をご使用ください。
- ・両面印刷は可能ですが、裏面の文字や模様が透けることにより、機能が正常に動作しないことがあります。
- ・地紋と文字列を埋め込んで印刷すると、通常の印刷時よりも出力に時間がかかります。
- ・「不正コピー抑止の詳細」画面での詳しい設定方法は、プリンタードライバーのヘルプを参照してください。
- ・不正コピーガードモジュールは当社の複合機／複写機用のオプションです。本機には装着できません。

マスクパターン

プリンタードライバーで不正コピー抑止地紋と不正コピー抑止文字列を設定し、文書に埋め込んで印刷することができます。

◆ 必要な設定項目



- ・ [マスクパターン:] で不正コピー抑止地紋を選択し、[文字列] で不正コピー抑止文字列を設定します。
- ・ [色:] からブラック、マゼンタ、シアンのいずれかの色を設定します。
- ・ [文字列:] だけを設定することはできますが、[マスクパターン:] だけを設定することはできません。

◆ 「不正コピー抑止印刷」を設定した文書を印刷すると

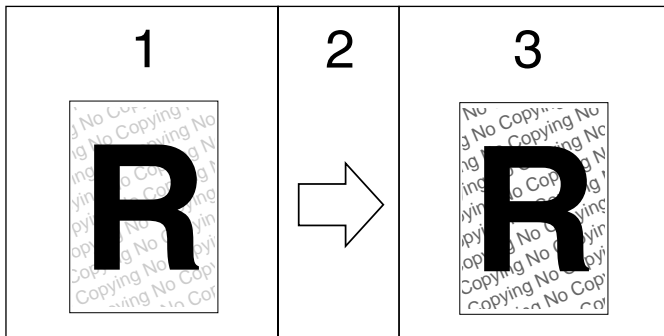

AJO040

- 1 不正コピー抑止印刷を設定した文書を印刷すると、設定した不正コピー抑止地紋および不正コピー抑止文字列が表示されます。
- 2 複写機/複合機を使って、コピーを行います。
- 3 不正コピー抑止文字列が浮き上がります。

↓ 補足

- ・ RPCS プリンタードライバーにのみ対応しています。
- ・ 印刷するデータに対して、部分的に地紋と文字列を埋め込むことはできません。
- ・ 地紋効果は、コピー結果をすべて保証しているものではありません。またコピー結果は、使用する機種とその設定条件により異なります。
- ・ 地紋と文字列を埋め込んで印刷すると、通常の印刷時よりも出力に時間がかかります。
- ・ 「不正コピー抑止の詳細」画面での詳しい設定方法は、プリンタードライバーのヘルプを参照してください。

おことわり

- 1) 当社は、不正コピー抑止地紋による不正コピー抑止効果および不正コピーガード機能が、常時有効に機能することを保証するものではありません。使用する用紙ならびにコピー機の機種および設定条件等によっては、不正コピー抑止地紋による不正コピー抑止効果および不正コピーガード機能が有効に機能しない場合もあります。この点をご理解の上、ご使用ください。
- 2) 不正コピー抑止地紋および不正コピーガード機能を使用または使用できなかったことにより生じた損害については、当社は一切その責任をおいかねますので、あらかじめご了承ください。

文書印刷機能を使用する

本機に蓄積された文書を印刷する、文書印刷機能の説明です。

文書印刷機能では、あらかじめプリンタードライバーからの印刷指示で本機のハードディスクに蓄積された、試し印刷文書、機密印刷文書、保留印刷文書および保存文書の印刷、または削除ができます。

試し印刷文書、機密印刷文書および保留文書は、文書印刷機能で指示された印刷が終了すると蓄積されていた文書は消去されます。保存文書は、印刷が終了しても消去されません。

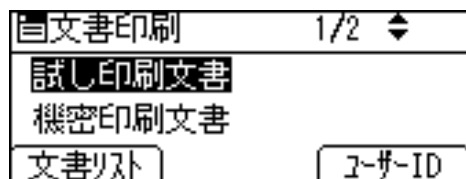

プリンター初期画面の [文書印刷] を押すと、文書印刷の種類を選択する画面が表示されます。文書を選択する画面は、[文書リスト] を押したときに表示される文書一覧画面と、[ユーザー ID] を押したときに表示されるユーザー ID 一覧画面の 2 種類があります。

◆ 文書一覧画面

プリンター初期画面で [文書印刷] を押して文書印刷の種類を選択し、[文書リスト] を押すと、次の画面が表示されます。

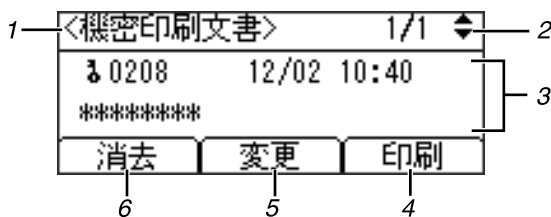

AGB702S

3

1 文書印刷機能表示

選択した文書印刷の種類を表示します。

2 画面ページ数表示

蓄積されている文書を表示します。[▲] [▼] キーを押すごとに選択した種類の印刷文書を1画面ずつ表示します。

3 ユーザー ID / 日時 / 文書名表示

- ・ユーザー ID には、プリンタードライバーで設定したユーザー ID が表示されます。
- ・日時には、パソコンから印刷を指示した時刻が表示されます。
- ・文書名には文書名が表示されますが、機密印刷文書は文書名が「*****」と表示されます。

4 [印刷]

選択している文書を印刷します。

5 [変更]

保存文書にパスワードを追加したり、パスワードを設定した文書からパスワードを変更または削除できます。パスワードを変更または削除する場合は、[変更] を押して最初に設定したパスワードを入力した後、新しいパスワードを入力するか、削除する場合は新しいパスワードを入力、確認する画面で何も入力せずに [OK] キーを押します。機密印刷文書に対しては、パスワードの変更ができます。

6 [消去]

選択している文書を消去します。

↓ 補足

- ・パスワードの変更、削除に関しては、最初に設定したパスワードを正しく入力してください。パスワードが一致しない場合、パスワードの変更、削除はできません。
- ・[変更] を押してパスワードを追加、削除する機能は保存文書が本機に蓄積されている場合に使用できます。

◆ ユーザー ID 一覧画面

プリンター初期画面で [文書印刷] を押して文書印刷の種類を選択し、[ユーザー ID] を押すと、次の画面が表示されます。

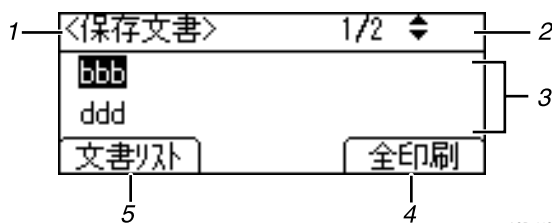
**1 文書印刷機能表示**

選択した文書印刷の種類を表示します。

2 画面ページ数表示

現在のページ番号を表示します。[▲] [▼] キーを押すごとに画面を切り替えます。

3 ユーザー ID

選択した種類の文書を蓄積したユーザー ID を表示します。

4 [全印刷]

選択した種類の文書印刷を蓄積しているユーザー ID の文書をすべて印刷します。

5 [文書リスト]

文書一覧画面の表示に切り替えます。ここでは、ユーザー ID 画面で選択したユーザーのジョブのみが表示されます。

↓ 補足

- ・ 文書を選択を取りやめる場合は、[戻る] キーを押します。
- ・ 文書一覧やユーザー ID 一覧を表示しているときに新たに文書が蓄積された場合、表示は更新されません。表示を更新するには、いったん [戻る] キーをプリンター画面に戻るまで押してから、もう一度 [文書印刷] を押してください。
- ・ 本機に多くの文書を蓄積・保存している場合は、お使いの機能によっては機器の反応が一時的に遅くなる場合があります。

表示画面とキー操作について

表示された画面とキー操作について説明します。

ネットワーク設定時の画面を例に操作キーの操作方法を説明します。

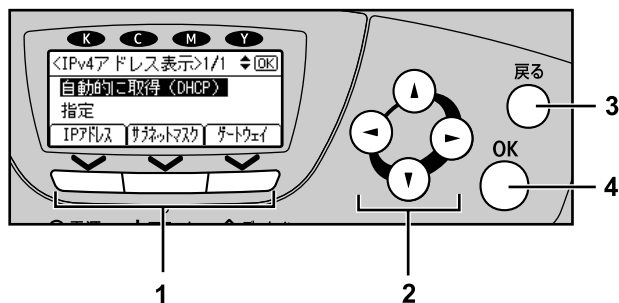

1 選択キー

画面下部に表示された項目を選ぶときに押します。

本文中で「[IP アドレス] を押します。」と説明されているときは、左の選択キーを押します。

2 スクロールキー

カーソルを上下左右に移動します。

本書で[▲][▼][▶][◀]と表記されているときは、同方向のスクロールキーを押します。

3 [戻る] キー

操作を取り消すときや前の画面に戻るときに押します。

4 [OK] キー

画面上の機能を設定したり、選択項目を確定するときに押します。

文書一覧画面から文書を印刷する

ここでは、試し印刷、機密印刷、保留印刷、保存印刷について記載しています。

試し印刷する

複数部数印刷する場合など、最初に 1 部だけ印刷し、その結果を確認した後に操作部を使用して残り部数を印刷できます。いったん本機にデータを蓄積し、操作部を使用して蓄積したデータを印刷することができます。内容や印刷の指定を間違えたときなどに大量のミスプリントを防ぐことができます。

★重要

- 以下の場合、文書は本機に蓄積されません。蓄積されなかった文書は、エラー履歴で確認できます。
 - オプションのハードディスクが装着されていない場合
 - 本機に蓄積されている文書と保存文書の合計が 100 ジョブのときに、送信された 101 番目の文書（印刷データによっては、この文書数よりも少なくなることがあります。）
 - 1 文書あたり 1,000 ページを超える文書
 - 送信した文書が、本機に蓄積されている文書と保存文書の総ページ数と合わせて9,000ページを超える場合（印刷データによっては、この文書数よりも少なくなることがあります。）

■ 1 部目を印刷する

- 1 試し印刷する文書に印刷指示をします。
- 2 プリンタードライバーのプロパティの [基本] タブで、[印刷方法] から [試し印刷] を選択します。
「ワンクリック設定」を選択しているときは、[印刷機能] タブをクリックします。
- 3 [印刷方法の詳細] をクリックします。
「印刷方法の詳細」画面が表示されます。
- 4 [ユーザー ID] を半角英数字 8 文字以内で入力します。
- 5 [OK] をクリックします。
- 6 印刷の指示をします。
1 部目が印刷され、本機に文書が蓄積されます。
- 7 印刷結果を確認し、操作部から 2 部目以降を印刷するか消去するかを指示します。

↓ 補足

- オプションのハードディスクが装着されていない場合は、印刷文書は蓄積されません。
- ここでは RPCS プリンタードライバーを使用した場合の説明をしています。PostScript 3 プリンタードライバーを使用した場合の説明については、『PostScript 3』使用説明書を参照してください。
- 主電源を「Off」にしても、蓄積された試し印刷文書は消去されずに残りますが、[一時置き文書自動消去設定] や [保存文書自動消去設定] が優先されます。設定については、「調整 / 管理メニュー」の [一時置き文書自動消去設定] や [保存文書自動消去設定] を参照してください。

3

目 参照

- P.92 「試し印刷文書を消去する」
- P.144 「調整 / 管理メニューの項目」

2 部目以降を印刷する

試し印刷で、2 部目以降を印刷する方法です。

★重要

- 印刷が終了すると、蓄積されていた文書は消去されます。

1 [文書印刷] を押します。



- ### 2 [▼][▲]キーを押して[試し印刷文書]を選択し、[文書リスト]を押します。
- [ユーザー ID] を押すことによっても印刷できます。詳しくは「ユーザー ID 一覧から文書を印刷する」を参照してください。

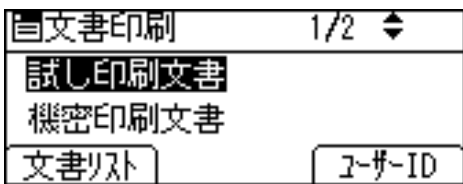

本機に蓄積されている試し印刷文書の一覧が表示されます。セキュリティの設定によっては、すべての文書が表示されない場合があります。

- ### 3 [▼] [▲] キーを押して印刷したい文書を選択し、[印刷] を押します。

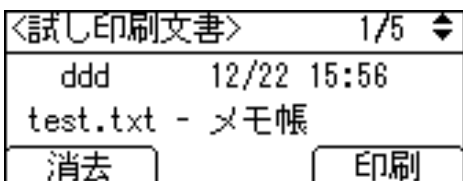

印刷の確認画面が表示されます。印刷部数を変更する場合は、スクロールキーで部数を入力します。

- ### 4 [印刷] を押します。

2 部目以降が印刷されます。

↓補足

- 印刷を中止する場合は、[取消] を押します。
- 2 部目以降の印刷中に [ジョブリセット] を押すと、印刷を中止することができます。この場合、本機に蓄積した文書は消去されます。
- 他のジョブがある場合は、そのジョブの終了後に印刷されます。
- 蓄積した文書を印刷するのに必要な用紙サイズまたは用紙種類がトレイにセットされていない場合、操作部に警告画面が表示されます。トレイの設定を変更するか、強制印刷をしてください。画面の表示はオプションの装着状態などによって異なります。

☞参照

- P.105 「ユーザー ID 一覧から文書を印刷する」

試し印刷文書を消去する

試し印刷の内容を確認し、2 部目以降を印刷しない場合は、本機に蓄積されている文書を消去します。

- 1 [文書印刷] を押します。



- 2 [▼][▲]キーを押して[試し印刷文書]を選択し、[文書リスト]を押します。
セキュリティの設定によっては、すべての文書が表示されない場合があります。

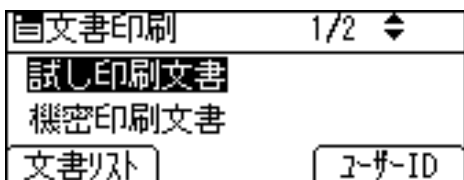

- 3 [▼][▲]キーを押して消去したい文書を選択し、[消去]を押します。

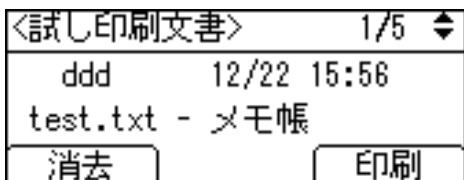

消去の確認画面が表示されます。

- 4 [消去] を押します。
文書が消去されます。

補足

- ・ 消去を取り消す場合は、[取消] を押します。

機密印刷する

ネットワークでプリンターを共有している場合など、他人に見られたくない文書を印刷するときなどに有効な機能です。いったん本機にデータを蓄積し、操作部を使用して蓄積したデータを印刷することができます。機密印刷を使うと本機の操作部からパスワードを入力しないと印刷できなくなりますので、他人に見られる心配がありません。

★重要

- 以下の場合、文書は本機に蓄積されません。蓄積されなかった文書は、エラー履歴で確認できます。
 - オプションのハードディスクが装着されていない場合
 - 本機に蓄積されている文書と保存文書の合計が 100 ジョブのときに、送信された 101 番目の文書（印刷データによっては、この文書数よりも少なくなることがあります。）
 - 1 文書あたり 1,000 ページを超える文書
 - 送信した文書が、本機に蓄積されている文書と保存文書の総ページ数と合わせて 9,000 ページを超える場合（印刷データによっては、この文書数よりも少なくなることがあります。）

■ プリンターに文書データを送る

- 1 機密印刷する文書に印刷指示をします。
- 2 プリンタードライバーのプロパティの [基本] タブで、[印刷方法] から [機密印刷] を選択します。
「ワンクリック設定」を選択しているときは、[印刷機能] タブをクリックします。
- 3 [印刷方法の詳細] をクリックします。
「印刷方法の詳細」画面が表示されます。
- 4 [ユーザー ID] を半角英数字 8 文字以内で入力します。
- 5 [パスワード] を半角数字 4 文字以上 8 文字以内で入力します。
- 6 [OK] をクリックします。
パスワードの確認画面が表示されます。
- 7 パスワードを再度入力して、[OK] をクリックします。
- 8 印刷の指示をします。
本機に文書が蓄積されます。
- 9 操作部でパスワードを入力し、印刷するか消去するかを指示します。

↓ 補足

- オプションのハードディスクが装着されていない場合は、印刷文書は蓄積されません。
- ここでは RPCS プリンタードライバーを使用した場合の説明をしています。PostScript 3 プリンタードライバーを使用した場合の説明については、『PostScript 3』使用説明書を参照してください。
- 主電源を「Off」にしても、蓄積された機密印刷文書は消去されずに残りますが、[一時置き文書自動消去設定] や [保存文書自動消去設定] が優先されます。設定については、「調整 / 管理メニュー」の [一時置き文書自動消去設定] や [保存文書自動消去設定] を参照してください。

目 参照

- P.96 「機密印刷文書を消去する」
- P.144 「調整 / 管理メニューの項目」

操作部を使って機密印刷する

★重要

- 印刷が終了すると、蓄積されていた文書は消去されます。

1 [文書印刷] を押します。



- #### 2 [▼][▲]キーを押して[機密印刷文書]を選択し、[文書リスト]を押します。
- [ユーザー ID] を押すことによっても印刷できます。詳しくは「ユーザー ID 一覧から文書を印刷する」を参照してください。

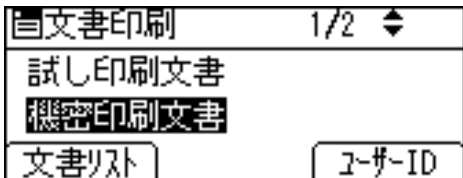

本機に蓄積されている機密印刷文書が 1 文書ずつ表示されます。セキュリティの設定によっては、すべての文書が表示されない場合があります。

- #### 3 [▼] [▲] キーを押して印刷したい文書を選択し、[印刷] を押します。

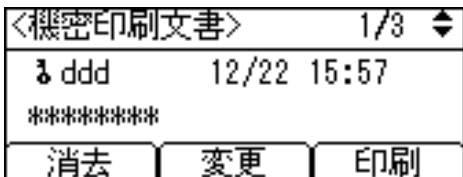

パスワード入力画面が表示されます。

- #### 4 スクロールキーでパスワードを入力し、[OK] キーを押します。

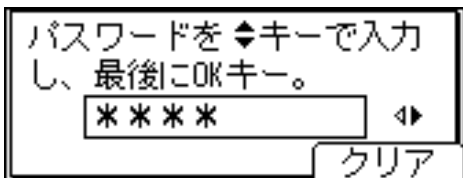

印刷の確認画面が表示されます。入力したパスワードが正しくないときは、確認画面が表示されますので [確認] を押して、再度入力します。

パスワードが分からなくなった場合は、管理者にご相談ください。

- #### 5 [印刷] を押します。

機密印刷文書が印刷されます。

↓ 補足

- 印刷を中止する場合は、[取消] を押します。
- 印刷開始後に [ジョブリセット] を押すと、印刷を中止することができます。この場合、本機に蓄積した文書は消去されます。
- 蓄積した文書を印刷するのに必要な用紙サイズまたは用紙種類がトレイにセットされていない場合、操作部に警告画面が表示されます。トレイの設定を変更するか、強制印刷をしてください。画面の表示はオプションの装着状態などによって異なります。

E 参照

- P.105 「ユーザー ID 一覧から文書を印刷する」

3

機密印刷文書を消去する

- 1 [文書印刷] を押します。



- 2 [▼][▲]キーを押して[機密印刷文書]を選択し、[文書リスト]を押します。



本機に蓄積されている機密印刷文書が 1 文書ずつ表示されます。セキュリティの設定によっては、すべての文書が表示されない場合があります。

- 3 [▼][▲]キーを押して消去したい文書を選択し、[消去]を押します。

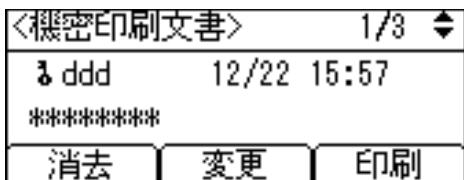

パスワード入力画面が表示されます。

4 スクロールキーでパスワードを入力し、[OK] キーを押します。

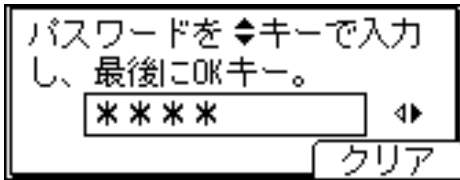

消去の確認画面が表示されます。

5 [消去] を押します。

文書が消去されます。

↓ 補足

- 消去を取り消す場合は、[取消] を押します。
- 入力したパスワードが正しくないときは、確認画面が表示されますので [確認] を押し、再度入力します。
- パスワードが分からなくなった場合は、管理者にご相談ください。

保留文書を印刷する

本機に文書を一時的に蓄積し、必要に応じて印刷を行います。複数の文書をまとめて印刷するときなどに有効です。

★重要

- 以下の場合、文書は本機に蓄積されません。蓄積されなかった文書は、エラー履歴で確認できます。
 - オプションのハードディスクが装着されていない場合
 - 本機に蓄積されている文書と保存文書の合計が 100 ジョブのときに、送信された 101 番目の文書（印刷データによっては、この文書数よりも少なくなることがあります。）
 - 1 文書あたり 1,000 ページを超える文書
 - 送信した文書が、本機に蓄積されている文書と保存文書の総ページ数と合わせて 9,000 ページを超える場合（印刷データによっては、この文書数よりも少なくなることがあります。）

■プリンターに文書データを送る

- 1 保留印刷文書で印刷する文書に印刷指示をします。
- 2 プリンタードライバーのプロパティの [基本] タブで、[印刷方法] から [保留印刷] を選択します。
「ワンクリック設定」を選択しているときは、[印刷機能] タブをクリックします。
- 3 [印刷方法の詳細] をクリックします。
「印刷方法の詳細」画面が表示されます。
- 4 [ユーザー ID] を半角英数字 8 文字以内で入力します。
- 5 印刷の指示をします。
文書が本機に蓄積されます。

↓補足

- オプションのハードディスクが装着されていない場合は、印刷文書は蓄積されません。
- ここでは RPCS プリンタードライバーを使用した場合の説明をしています。PostScript 3 プリンタードライバーを使用した場合の説明については、『PostScript 3』使用説明書を参照してください。
- 主電源を「Off」にしても、蓄積された保留印刷文書は消去されずに残りますが、[一時置き文書自動消去設定] や [保存文書自動消去設定] が優先されます。設定については、「調整 / 管理メニュー」の [一時置き文書自動消去設定] や [保存文書自動消去設定] を参照してください。

目参照

- P.100 「保留印刷文書を消去する」
- P.144 「調整 / 管理メニューの項目」

操作部を使って保留文書を印刷する

★重要

- 印刷が終了すると、蓄積されていた文書は消去されます。

1 [文書印刷] を押します。



- ### 2 [▼][▲]キーを押して[保留印刷文書]を選択し、[文書リスト]を押します。
- [ユーザー ID] を押すことによっても印刷できます。詳しくは「ユーザー ID 一覧から文書を印刷する」を参照してください。



本機に蓄積されている保留印刷文書が 1 文書ずつ表示されます。セキュリティの設定によっては、すべての文書が表示されない場合があります。

- ### 3 [▼] [▲] キーを押して印刷したい文書を選択し、[印刷] を押します。

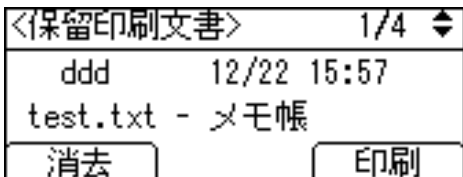

印刷の確認画面が表示されます。

- ### 4 [印刷] を押します。

保留文書が印刷されます。

↓補足

- 印刷を中止する場合は、[取消] を押します。
- 保留印刷文書として蓄積された文書を印刷するときに、部数の変更はできません。
- 印刷開始後に [ジョブリセット] を押すと、印刷を中止することができます。この場合、本機に蓄積した文書は消去されます。
- 蓄積した文書を印刷するのに必要な用紙サイズまたは用紙種類がトレイにセットされていない場合、操作部に警告画面が表示されます。トレイの設定を変更するか、強制印刷をしてください。画面の表示はオプションの装着状態などによって異なります。

E参照

- P.105 「ユーザー ID 一覧から文書を印刷する」

保留印刷文書を消去する

- 1 [文書印刷] を押します。



3

- 2 [▼][▲]キーを押して[保留印刷文書]を選択し、[文書リスト]を押します。



本機に蓄積されている保留印刷文書が1文書ずつ表示されます。セキュリティの設定によっては、すべての文書が表示されない場合があります。

- 3 [▼][▲]キーを押して消去したい文書を選択し、[消去]を押します。

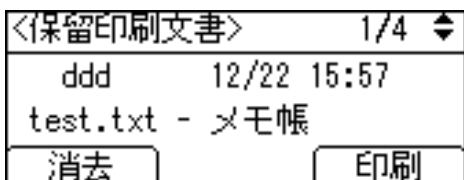

消去の確認画面が表示されます。

- 4 [消去] を押します。

文書が消去されます。

補足

- ・消去を取り消す場合は、[取消] を押します。

保存文書を印刷する

本機に文書を蓄積し、必要に応じて印刷を行います。印刷終了後にも文書が消去されない
ので、繰り返し印刷するときなどに有効です。

★重要

- 以下の場合、文書は本機に蓄積されません。蓄積されなかった文書は、エラー履歴で確認
できます。
 - オプションのハードディスクが装着されていない場合
 - 本機に蓄積されている文書と保存文書の合計が 100 ジョブのときに、送信された 101
番目の文書（印刷データによっては、この文書数よりも少なくなることがあります。）
 - 1 文書あたり 1,000 ページを超える文書
 - 送信した文書が、本機に蓄積されている文書と保存文書の総ページ数と合わせて 9,000
ページを超える場合（印刷データによっては、この文書数よりも少なくなることがあ
ります。）

3

■プリンターに文書データを送る

1 保存文書にする文書に印刷指示をします。

2 プリンタードライバーのプロパティの [基本] タブで、[印刷方法] から
[プリンターに保存する] または [プリンターに保存して印刷] を選択し
ます。

- [プリンターに保存して印刷] を選択した場合は、1 部目をすぐに印刷し、本機に
も文書を蓄積します。
- [プリンターに保存する] を選択した場合は、本機に蓄積のみを行い、後から本機
の操作部で印刷します。
- 「ワンクリック設定」を選択しているときは、[印刷機能] タブをクリックします。

3 [印刷方法の詳細] をクリックします。

「印刷方法の詳細」画面が表示されます。

4 [ユーザー ID] を半角英数字 8 文字以内で入力します。

5 [OK] をクリックします。

6 印刷の指示をします。

本機に文書が蓄積されます。

↓ 補足

- オプションのハードディスクが装着されていない場合は、印刷文書は蓄積されません。
- ここでは RPCS プリンタードライバを使用した場合の説明をしています。PostScript 3 プリンタードライバを使用した場合の説明については、『PostScript 3』使用説明書を参照してください。
- 主電源を「Off」にしても、蓄積された保存印刷文書は消去されずに残りますが、[一時置き文書自動消去設定] や [保存文書自動消去設定] が優先されます。設定については、「調整 / 管理メニュー」の [一時置き文書自動消去設定] や [保存文書自動消去設定] を参照してください。
- 保存文書には文書名とパスワードを設定できます。ただし、どちらも必須ではありません。

目 参照

- P.104 「保存文書を消去する」
- P.144 「調整 / 管理メニューの項目」

操作部を使って保存文書を印刷する

- 1 [文書印刷] を押します。



- 2 [▼] [▲] キーを押して [保存文書] を選択し、[文書リスト] を押します。



蓄積されている保存文書が 1 文書ずつ表示されます。セキュリティの設定によっては、すべての文書が表示されない場合があります。

蓄積されている文書の印刷指示を出した時間やユーザーID、文書名が表示されます。

- 3 [▼] [▲] キーを押して印刷したい文書を選択し、[印刷] を押します。

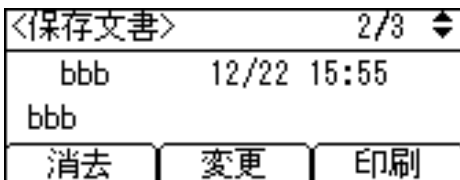

印刷の確認画面が表示されます。印刷部数を変更する場合は、スクロールキーで部数を入力します。

- 4 [印刷] を押します。

保存文書が印刷されます。

印刷が終了しても、保存文書は消去されません。

補足

- 文書にパスワードが設定されている場合は、パスワード入力の画面が表示されます。パスワードを入力してください。
- パスワードが分からなくなった場合は、管理者にご相談ください。
- 印刷を中止する場合は、[取消] を押します。
- 印刷開始後に [ジョブリセット] を押すと、印刷を中止することができます。[ジョブリセット] を押しても、保存文書は消去されません。
- 蓄積した文書を印刷するのに必要な用紙サイズまたは用紙種類がトレイにセットされていない場合、操作部に警告画面が表示されます。トレイの設定を変更するか、強制印刷をしてください。画面の表示はオプションの装着状態などによって異なります。
- 文書にパスワードを追加するには、文書一覧画面で [変更] を押して、パスワードを設定します。
- 文書に設定したパスワードを削除するには、文書一覧画面で [変更] を押して、設定したパスワードを入力して [OK] キーを押し、新しいパスワードを入力、確認する画面でも入力せずに [OK] キーを押します。

保存文書を消去する

1 [文書印刷] を押します。



3

2 [▼] [▲] キーを押して [保存文書] を選択し、[文書リスト] を押します。



蓄積されている保存文書が1文書ずつ表示されます。セキュリティの設定によっては、すべての文書が表示されない場合があります。

3 [▼] [▲] キーを押して消去したい文書を選択し、[消去] を押します。

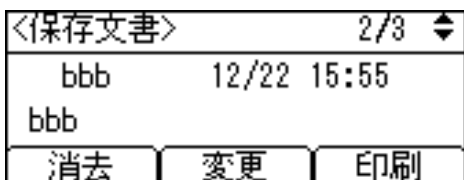

消去の確認画面が表示されます。

4 [消去] を押します。

文書が消去されます。

補足

- 文書にパスワードが設定されている場合は、パスワード入力の画面が表示されます。パスワードを入力してください。
- パスワードが分からなくなった場合は、管理者にご相談ください。
- 消去を取り消す場合は、[取消] を押します。

ユーザー ID 一覧から文書を印刷する

ユーザー ID 一覧から文書を選択し、印刷する方法の説明です。

文書を選択して印刷する場合

- 1 [文書印刷] を押します。



- 2 [▼] [▲] キーを押して選択したい文書印刷の種類を選択し、[ユーザー ID] を押します。



選択した種類の印刷文書を蓄積しているユーザー ID 一覧が表示されます。

- 3 [▼] [▲] キーを押して選択したいユーザー ID を選択し、[文書リスト] を押します。



選択したユーザー ID が蓄積した文書のみが 1 文書ずつ表示されます。

- 4 [▼] [▲] キーを押して印刷したい文書を選択し、[印刷] を押します。

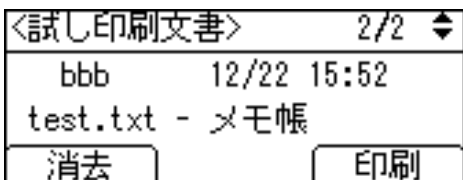

印刷の確認画面が表示されます。印刷を取りやめる場合は、[取消] を押します。

- 5 [印刷] を押します。

選択した文書が印刷されます。

文書をすべて印刷する場合

★重要

・印刷が終了すると、試し印刷、機密印刷文書、保留印刷文書は消去されます。

1 [文書印刷] を押します。



2 [▼] [▲] キーを押して選択したい文書印刷の種類を選択し、[ユーザーID] を押します。

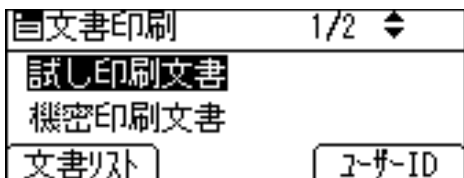

選択した種類の印刷文書を蓄積しているユーザーID一覧が表示されます。

3 [▼] [▲] キーを押して選択したいユーザーIDを選択し、[全印刷] を押します。

選択した種類の文書印刷を蓄積しているユーザーIDの文書をすべて印刷します。選択した種類以外の印刷文書は、同じユーザーIDで本機に蓄積していても、印刷されません。



印刷の確認画面が表示されます。

4 [▼] [▲] キーを押して印刷部数を設定します。

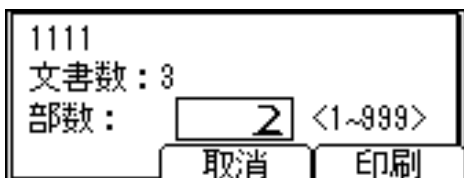

5 [印刷] を押します。

印刷が実行されます。印刷を中止する場合は [取消] を押します。

↓ 補足

- 蓄積されていない種類の文書を選択することはできません。
- 保存文書を選択した場合は、印刷の確認画面で印刷部数を指定できます。選択した種類のすべての文書が、指定した部数で印刷されます。部数を指定しなかった場合は、設定してある部数中もっとも少ない部数で、すべての文書が印刷されます。
- 複数の文書がある試し印刷文書を選択し、確認画面で部数を指定しなかった場合は、設定した中もっとも少ない部数より 1 部少ない部数で、選択したすべての文書が印刷されます。設定した部数の中もっとも少ない部数が 1 の場合は、すべての文書が 1 部ずつ印刷されます。
- 機密印刷文書を選択した場合は、パスワード入力画面が表示されます。複数のパスワードが設定してある場合は、パスワードが一致した文書だけが印刷の対象になります。
- 保存文書を選択した場合、蓄積されている保存文書にパスワードが設定されているときは、パスワード入力画面が表示されます。複数のパスワードが設定してある場合は、パスワードが一致した文書と、パスワードが設定されていない文書だけが印刷の対象になります。

強制印刷する

印刷時に指定した用紙サイズ、用紙種類に合致するトレイがないときや、本機にセットした用紙がなくなったときの操作について説明します。

★重要

・表紙、合紙が設定されている場合は、トレイの変更はできません。
印刷時に指定した用紙サイズ、用紙種類に合致するトレイがないときや、本機にセットした用紙がなくなったときは、操作部に警告画面が表示されます。
表示された画面の指示に従って、[強制印刷] を押し、トレイを選んで強制印刷をするか、[ジョブリセット] を押して印刷を中止してください。

↓補足

・エラースキップの設定がされている場合は、設定時間経過後に、いずれかのトレイの用紙で印刷されます。

トレイを選んで印刷するとき

強制印刷で、トレイを選んで印刷する方法です。

1 警告画面で [強制印刷] を押します。

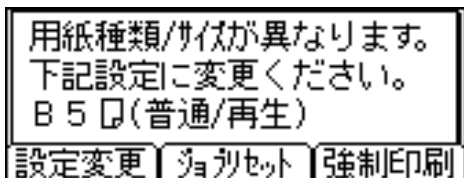

確認画面が表示されます。

2 [実行] を押します。

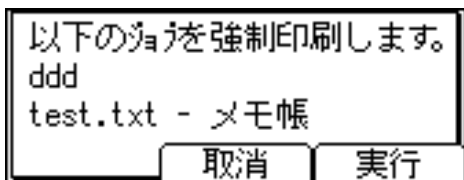

強制印刷を取り消す場合は、[取消] を押します。

3 [▼] [▲] キーを押して使用するトレイを選択し、[OK] キーを押します。

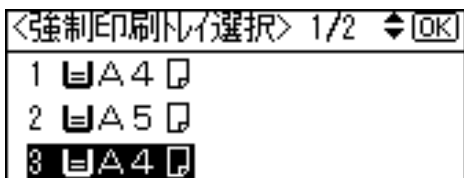

選んだトレイで印刷されます。

用紙を補給して印刷したいときは、正しい用紙をセットしてからトレイを選んでください。

↓補足

・用紙サイズが小さいトレイを選択すると、端が切れるなど正しく印刷されないことがあります。

印刷を中止するとき

強制印刷で、印刷を中止する方法です。

1 [ジョブリセット] キーを押します。

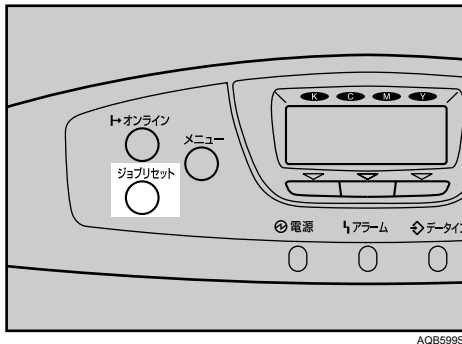

蓄積されている印刷データを消去して印刷を中止します。
確認画面が表示されます。

2 [ジョブ消去] を押します。

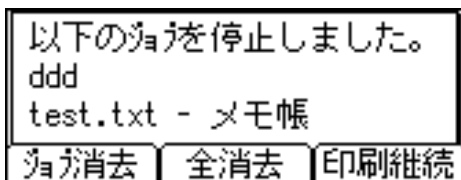

印刷を継続したい場合は、[印刷継続] を押します。

3 [消去する] を押します。

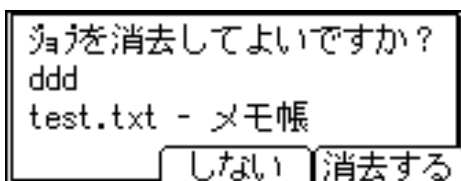

文書が消去されます。
消去を取り消す場合は、[しない] を押します。

補足

- 印刷を中止したデータが途中から再び印刷される場合は、[インターフェース設定] の [インターフェース切替時間] を長くしてください。
- 大容量データの印刷を中止したいときは、[ジョブリセット] を押した後、パソコン側からも印刷を中止することをお勧めします。

印刷を中止する

印刷を中止する場合は、本機とパソコン両方から行います。中止する方法は印刷データの状態によって異なりますので、状況を確認し、以下の手順で操作してください。

1 印刷を中止したいデータが、現在本機から印刷されているか確認します。
データが印刷されていなくてもデータインランプが点滅・点灯していれば、本機はデータを受信しています。

2 印刷を中止します。
データの印刷状況によって、次のいずれかの操作を行ってください。

3

中止したいデータが印刷されている場合

印刷を中止したいデータが印刷されている場合の、操作方法です。

1 [ジョブリセット] キーを押します。

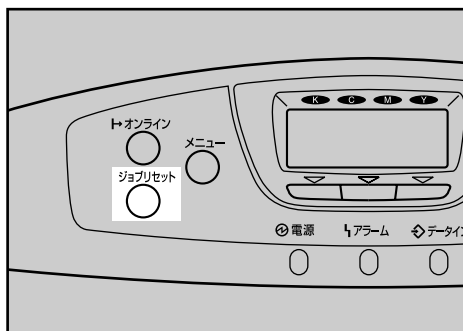

AOB5998

確認画面が表示されます。

2 [ジョブ消去] を押します。

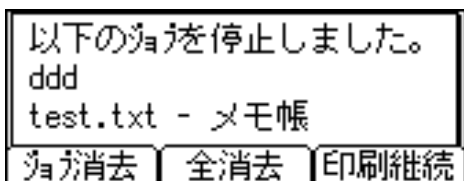

印刷を継続したい場合は、[印刷継続] を押します。

3 [消去する] を押します。

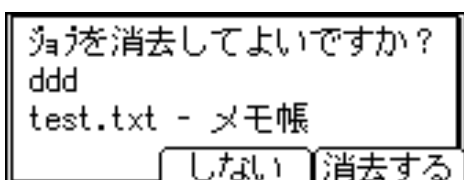

文書が消去されます。
消去を取り消すときは、[しない] を押します。

↓ 補足

- 印刷を中止し、いったん印刷は中止されたにもかかわらず、データ途中から印刷が再び開始されるときは、[インターフェース設定] の [インターフェース切替時間] を長くしてください。
- 大容量データの印刷を中止したいときは、[ジョブリセット] キーを押した後、パソコン側からも印刷を中止することをお勧めします。

中止したいデータが印刷されていない場合

印刷を中止したいデータが、まだ印刷されていない場合の操作方法です。

- 1** Windows のタスクトレイのプリンターアイコンをダブルクリックします。印刷中のプリンターのウィンドウが開くので、印刷を中止する文書の状態を確認します。
- 2** 印刷を中止する文書のドキュメント名をクリックして反転表示させます。
- 3** [ドキュメント] メニューの [印刷中止] または [キャンセル] をクリックします。
印刷が中止されます。

↓ 補足

- Windows 95/98/Me では [印刷中止]、Windows 2000/XP、Windows Server 2003 および Windows NT 4.0 では [キャンセル] をクリックします。
- Windows 95/98/Me では、[プリンタ] メニューの [印刷ドキュメントの削除] をクリックすると、印刷待ち状態のすべてのドキュメントが削除されます。ただし、ネットワークプリンターとしてご使用の場合、他のユーザーのドキュメントをローカルのパソコンから削除することはできません。
- Windows 2000/XP、Windows Server 2003 では、[プリンタ] メニューの [すべてのドキュメントの取り消し] をクリックすると、印刷待ち状態のすべてのドキュメントが削除されます。ただし、[すべてのドキュメントの取り消し] を使って印刷を中止するには、「プリンタの管理」のアクセス権が必要です。
- Windows NT 4.0 では、[プリンタ] メニューの [印刷ドキュメントの削除] をクリックすると、印刷待ち状態のすべてのドキュメントが削除されます。ただし、[印刷ドキュメントの削除] を使って印刷を中止するには、「フルコントロール」のアクセス権が必要です。
- 印刷の中止を選択したドキュメントの印刷が開始している場合は、プリンターのウィンドウからドキュメント名が消えるまで、多少時間がかかります。

エラー履歴を確認する

エラーなどにより文書を印刷できなかった場合は、エラー履歴が残り、操作部で確認することができます。

★重要

- エラー履歴には最新の 30 件が蓄積されます。すでに 30 件が蓄積されているときに新たなエラーが加わると、最も古い履歴が消去されます。ただし最も古い履歴が次の文書の場合は消去されずに、蓄積エラーとして 30 件まで別に蓄積されます。エラー履歴として、どちらの履歴も確認することができます。
 - ・ 試し印刷文書
 - ・ 機密印刷文書
 - ・ 保留印刷文書
 - ・ 保存文書
- 主電源を「Off」にすると、それまでの履歴は消去されます。

1 [補助メニュー] を押します。



2 [▼][▲] キーを押して [エラー履歴表示] を選択し、[OK] キーを押します。

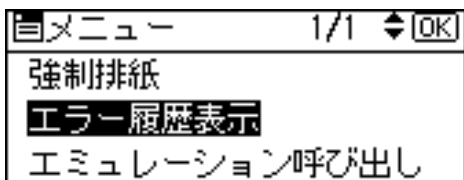

エラー履歴が表示されます。セキュリティの設定によっては、すべてのエラー履歴が表示されない場合があります。

3 [▼][▲] キーを押してエラー履歴の種類を選択し、[OK] キーを押します。

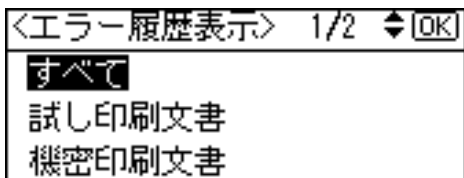

[すべて]、[機密印刷文書]、[試し印刷文書]、[保留印刷文書]、[保存文書] から選択することができます。

- 4 [▼] [▲] キーを押して確認したいエラー履歴を選択し、[戻る] キーを押します。

```
<エラー履歴:すべて> 1/3 ⚡
  12 ddd      12/22 16:30
  test.txt - メモ帳
  ▶ ジョブリセット
```

エラー履歴の詳細が表示されます。
確認し終わったら [メニュー] キーを押します。

ソートについて

会議資料など複数部数の印刷をする場合、ページ順に仕分けして印刷できます。この機能を「ソート」といいます。ソートは、パソコンから送信されてきたデータをメモリーに読み込むことによって行います。

↓ 補足

- ・ソート可能なページ数は、RAM による場合は最大 150 ページ、HDD を増設した場合は最大 1,000 ページです。

3

◆ ソート

1部ずつそろえて印刷します。

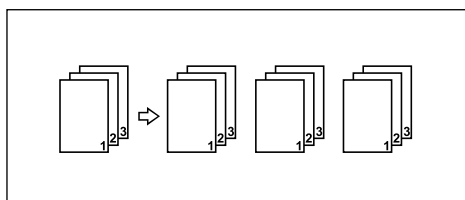

↓ 補足

- ・一部目でエラースキップが発生した場合は、ソートは解除されます。
- ・一部目で強制印刷が発生した場合は、ソートは解除されます。
- ・印刷方法については、プリンタードライバーのヘルプを参照してください。

スプール印刷について

スプール印刷とは、パソコンから転送される印刷ジョブを一時的に本機に蓄積して印刷する機能です。スプール印刷をすると、大容量のデータのと看、パソコンが早く印刷処理から開放されます。

★重要

- ・スプール印刷中は、ハードディスクへのアクセスが行われ、データインランプが点滅します。スプール印刷中に本機やパソコンの電源を切ると、ハードディスクが破損するおそれがあります。スプール印刷中は本機やパソコンの電源を切らないでください。
- ・「BMLinkS」「diprint」「ftp」「IPP」「LPR」「SMB (TCP/IP (IPv4))」「sftp」以外のプロトコルで受信したデータは、スプール印刷できません。
- ・オプションのハードディスクが装着されていない場合は、この機能は使用できません。
- ・本機の操作部の画面にはスプールジョブの一覧は表示されません。

◆スプール印刷を設定する

Web ブラウザと telnet で設定できます。

- ・Web ブラウザの場合
詳しくは「Web ブラウザを使う」を参照してください。
- ・telnet の場合
「spoolsw spool on」で設定します。詳しくは「UNIX を使う」を参照してください。

◆Web ブラウザからスプールジョブを閲覧・削除する

Web ブラウザを起動し、URL としてプリンターの IP アドレスを指定すると、Web Image Monitor のトップページが表示されます。

詳しくは「Web ブラウザを使う」を参照してください。

↓補足

- ・一度に最大 150 ジョブまでスプールできます。
- ・スプール印刷をすると、1 ページ目の印刷開始は遅くなります。
- ・プリンターに蓄積されたスプールジョブは、Web ブラウザから閲覧・削除することができます。

📖参照

- ・P175 「Web ブラウザを使う」
- ・P214 「telnet を使う」

表紙について

表紙用の用紙に印刷します。表紙には両面印刷することもできます。

★重要

- ・ソートの設定が必要です。回転ソートの設定はできません。
- ・表紙用の用紙に印刷するとき

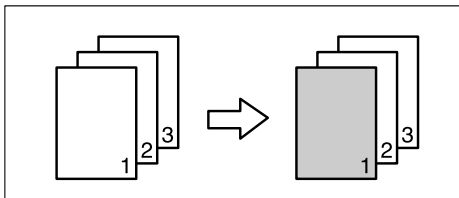

- ・表紙用の用紙に印刷するとき（両面）

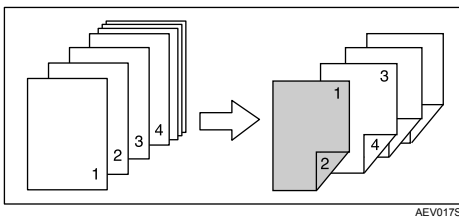

- ・表紙用の用紙に印刷しないとき

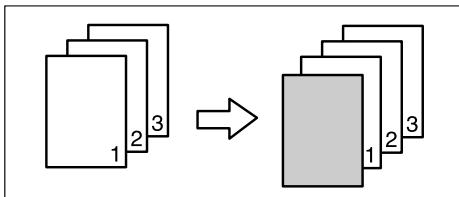

↓補足

- ・表紙用の用紙は印刷する用紙と同じサイズのもを同じ方向にセットします。
- ・印刷方法については、プリンタードライバーのヘルプを参照してください。

合紙について

ページごとに合紙を挿入します。

★重要

- ・両面印刷、表紙が指定されているときは、合紙の挿入はできません。

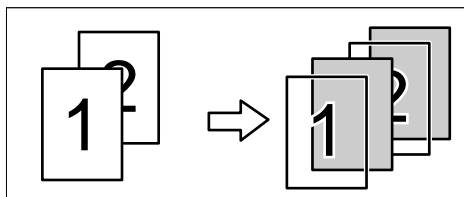
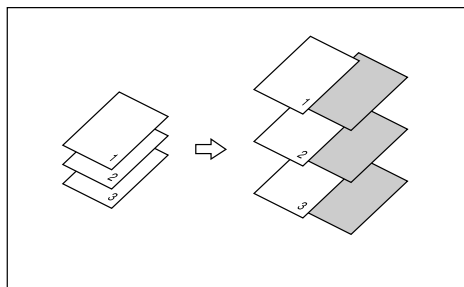

↓補足

- ・ソートは設定できません。

メモリー容量と用紙サイズ

本機に搭載されているメモリー容量による、印刷可能な解像度と用紙サイズについての説明です。

↓ 補足

- ・手差しトレイから印刷する場合は、メモリー容量にかかわらず両面印刷の指示は解除され、片面のみに印刷されます。

3 片面印刷 (600 dpi × 600 dpi) の場合

◆ 256 MB (標準)

- ・A4、B5、A5、はがき、Legal (8¹/₂" × 14")、Letter (8¹/₂" × 11") の用紙に印刷できます。
- ・210 mm × 900 mm では、複雑な画像を印刷できない場合があります。

◆ 384 MB (標準 + 128 MB)

- ・A4、B5、A5、はがき、Legal (8¹/₂" × 14")、Letter (8¹/₂" × 11")、210 mm × 900 mm の用紙に印刷できます。

片面印刷 (1200 dpi × 600 dpi) の場合

◆ 256 MB (標準)

- ・A4、B5、A5、はがき、Legal (8¹/₂" × 14") の用紙に印刷できます。
- ・Letter (8¹/₂" × 11")、210 mm × 900 mm では、複雑な画像を印刷できない場合があります。

◆ 384 MB (標準 + 128MB)

- ・A4、B5、A5、はがき、Legal (8¹/₂" × 14")、Letter (8¹/₂" × 11")、210 mm × 900 mm の用紙に印刷できます。

片面印刷 (1200 dpi × 1200 dpi) の場合

◆ 256 MB (標準)

- ・A5、はがきの用紙に印刷できます。
- ・A4、B5、Legal (8¹/₂" × 14")、Letter (8¹/₂" × 11")、210 mm × 900 mm では、複雑な画像を印刷できない場合があります。

◆ 384 MB (標準 + 128MB)

- ・A4、B5、A5、はがき、Legal (8¹/₂" × 14")、Letter (8¹/₂" × 11") の用紙に印刷できます。
- ・210 mm × 900 mm では、複雑な画像を印刷できない場合があります。

◆ 512 MB (標準 + 256MB)

- ・A4、B5、A5、はがき、Legal (8¹/₂" × 14")、Letter (8¹/₂" × 11")、210 mm × 900 mm の用紙に印刷できます。

両面印刷 (600 dpi × 600 dpi) の場合

◆ 256 MB (標準)

- ・ A4、B5、A5、はがき、Legal (8¹/₂" × 14")、Letter (8¹/₂" × 11") の用紙に印刷できます。

両面印刷 (600 dpi × 1200 dpi) の場合

◆ 256 MB (標準)

- ・ A5、はがきの用紙に印刷できます。
- ・ A4、B5、Legal (8¹/₂" × 14")、Letter (8¹/₂" × 11") では、複雑な画像を印刷できない場合があります。

◆ 384 MB (標準 + 128 MB)

- A4、B5、A5、はがき、Legal (8¹/₂" × 14")、Letter (8¹/₂" × 11") の用紙に印刷できます。

両面印刷 (1200 dpi × 1200 dpi) の場合

◆ 256 MB (標準)

- ・ はがきの用紙には印刷できます。
- ・ A4、B5、A5、Legal (8¹/₂" × 14")、Letter (8¹/₂" × 11") では、複雑な画像を両面印刷できないことがあります。

◆ 384 MB (標準 + 128 MB)

- ・ B5、A5、はがきの用紙に印刷できます。
- ・ A4、Legal (8¹/₂" × 14")、Letter (8¹/₂" × 11") では、複雑な画像を両面印刷できないことがあります。

◆ 512MB (標準 + 256 MB)

- ・ A4、B5、A5、はがき、Legal (8¹/₂" × 14")、Letter (8¹/₂" × 11") の用紙に印刷できます。

印刷終了後にプリンターのエミュレーションを切り替える

複数のパソコンでプリンターを共有している場合で、その中に DOS で印刷しているパソコンがあるときに使用する機能です。

通常、DOS から印刷するには、使用するアプリケーションに応じてプリンターのエミュレーションを設定しておく必要があります。印刷後のエミュレーションとして DOS から印刷するときのエミュレーション（または、プログラム）を選択しておくこと、次の印刷が DOS からの場合でもエミュレーションを切り替えずに印刷することができます。

3

- 1 アプリケーションで文書を作成し、プリンタードライバーの設定画面を表示します。
- 2 ウィンドウタイプとして「ワンクリック設定」を選択しているときは、[印刷機能] タブで [アイコンの変更/新規作成] をクリックし、[その他] タブをクリックします。
「機能別ウィンドウ」を選択しているときは、[その他] タブをクリックします。
- 3 [印刷後のエミュレーション] ボックスのドロップダウンメニューからエミュレーションを選択します。
Windows だけでお使いの場合は、[なし] または [直前のエミュレーション] を選択してください。[直前のエミュレーション] を選択すると、印刷前に設定されていたエミュレーションに戻ります。
- 4 「ワンクリック設定」選択時は [名前をつけて保存] または [上書き保存] をクリックし、設定を保存します。
- 5 その他の印刷条件を必要に応じて指定し、[OK] をクリックします。
プリンタードライバーの設定画面が閉じます。
- 6 印刷の指示をします。

4. デジタルカメラから直接印刷する (PictBridge)

オプションの USB ホストボードとデジタルカメラ接続カードを装着することによって、デジタルカメラから直接印刷できます。

PictBridge とは？

本機と PictBridge 対応のデジタルカメラを USB ケーブルで接続し、デジタルカメラから操作を行うことで、撮影した画像を直接印刷することができます。

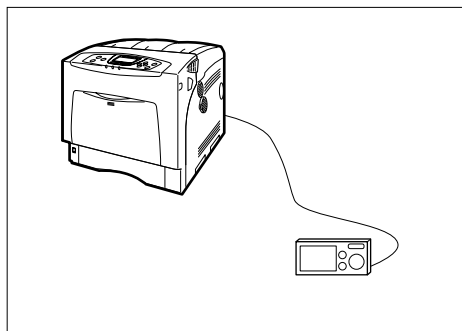

AQC047S

この機能を使用するためには、以下のオプションが搭載されている必要があります。

- ・拡張 USB ホストボード
- ・デジタルカメラ接続カード

↓ 補足

- ・お使いのデジタルカメラが、PictBridge 対応であることをご確認ください。PictBridge 対応に関するお問合せは、各メーカーまでお願いいたします。
- ・一回の印刷で送信できる画像枚数は 999 枚です。それ以上の枚数を送信した場合はカメラ側にエラーを返し、印刷は行われません。
- ・印刷条件はデジタルカメラ側で設定するため、お使いのデジタルカメラによって設定できる項目が異なります。詳しくはデジタルカメラの説明書をご確認ください。
- ・本機能は USB1.1 に対応しています。

印刷を行うには

ここでは本機を使い PictBridge の印刷を行うまでの手順の説明を行います。

★重要

- ・お使いのデジタルカメラが、PictBridge 対応であることをご確認ください。
- ・データの送信中に USB ケーブルを抜かないでください。正しく印刷されない場合があります。
- ・拡張 USB ホストボードには、USB ケーブルとケーブルを固定するフックが同梱されています。
- ・この機能を使用するためには、以下のオプションが搭載されている必要があります。
 - ・ 拡張 USB ホストボード
 - ・ デジタルカメラ接続カード

4

1 本機にフックを取り付けます。

フックの取り付け場所は、USB ケーブルの接続部付近の背面に取り付けてください。また、本機の操作に支障が出ない場所を選んでください。

2 本機の電源、お使いのデジタルカメラの電源が入っていることを確認します。

3 本機に設置されている拡張 USB ホストボードに USB ケーブルを接続し、デジタルカメラと接続を行います。

PictBridge として認識をし、本機のデータインランプが数秒間点滅し、本機に「PctBrdg」と表示されます。

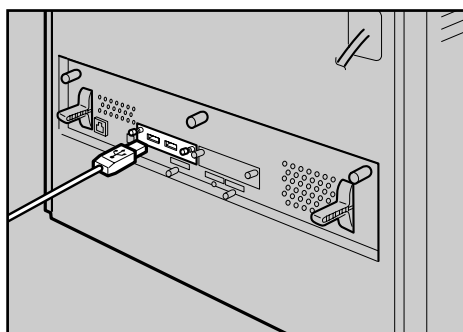

4 フックに USB ケーブルを掛けて固定します。

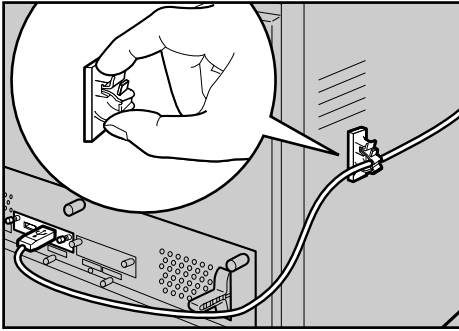

5 お使いのデジタルカメラより、印刷を行いたい画像の選択と印刷条件の設定を行ってください。

6 デジタルカメラで設定した内容を本機に送信し、印刷を行います。

↓ 補足

- お使いのデジタルカメラによっては、手動で PictBridge を使うために設定する必要があります。詳細はデジタルカメラの使用説明書をご確認ください。
- 印刷条件はデジタルカメラ側で設定するため、お使いのデジタルカメラによって設定できる項目が異なります。詳しくはデジタルカメラの説明書をご確認ください。

☰ 参照

- P.109 「印刷を中止するとき」

本機でできること

ここでは本機に対応している PictBridge を使ったいろいろな印刷の機能の紹介をします。使用できる設定項目につきましては以下の通りです。

- ・単一画像印刷
- ・任意選択画像印刷
- ・インデックス印刷
- ・全画像印刷
- ・トリミング
- ・日付／ファイル名印刷
- ・用紙サイズ
- ・画像印刷サイズ
- ・集約
- ・印刷品質
- ・カラーマッチング
- ・紙種通知
- ・帳票印刷
- ・カメラメモ出力

↓ 補足

- ・本機では以下の設定項目には対応していません。
 - ・ DPOF 印刷
 - ・ フチなし印刷
- ・お使いのデジタルカメラにより、印刷の機能名や設定できる項目が異なることがあります。詳しくはデジタルカメラの使用説明書をご確認ください。

インデックス印刷

画像のインデックスを作成します。

◆ A4

横コマ数×縦コマ数	用紙の向き
8×12	タテ
12×8	ヨコ

◆ A5

横コマ数×縦コマ数	用紙の向き
5×8	タテ
8×5	ヨコ

◆ Letter (8 1/2"×11")

横コマ数×縦コマ数	用紙の向き
8×10	タテ
10×8	ヨコ

↓ 補足

- ・インデックス印刷は、指定されたサイズ用の紙がトレイにセットされている向きによって出力結果が異なります。
- ・お使いのデジタルカメラによっては、改ページが入る場合があります。
- ・各用紙サイズでのコマ数は固定です。

トリミング

デジタルカメラで指定されたトリミング領域のみを出力します。

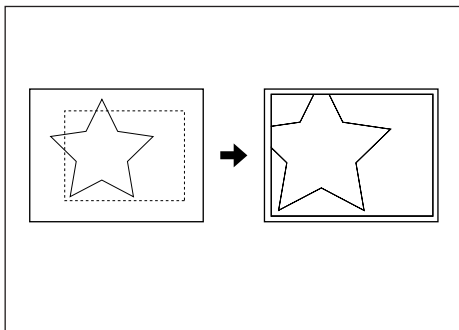

AGZ007S

「---- (点線)」はトリミング領域を表しています。

日付／ファイル名印刷

画像の下に日付やファイル名をつけて出力します。

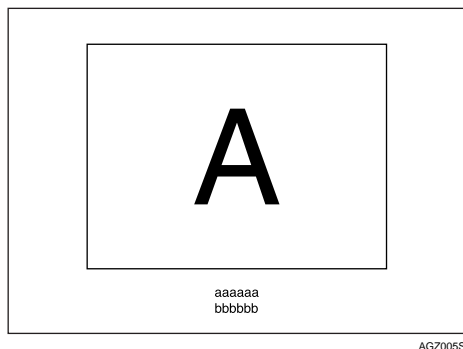

「aaaaa」ファイル名、「bbbbbb」日付を表しています。

用紙サイズ

デジタルカメラより指定された用紙サイズを使って出力します。

用紙サイズ	サイズ
ハガキ	148 mm×100 mm
Letter (8 1/2"×11")	279.4 mm×216 mm
A4	297 mm×210 mm
A5	210 mm×148 mm
A6	148 mm × 105 mm
B5	257 mm×182 mm
B6	182 mm × 128 mm

ハガキ、B5 については不定形サイズを指定してください。

画像印刷サイズ

デジタルカメラで指定された画像サイズになるように、用紙に出力します。

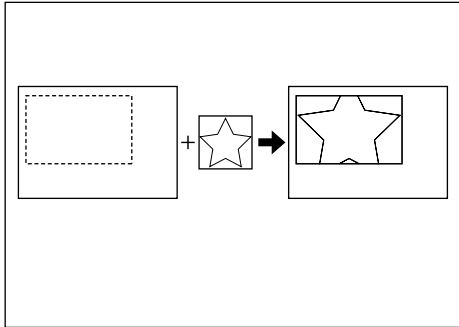

AGZ008S

「--- (点線)」はカメラで指定された画像サイズを表しています。
画像印刷サイズで指定できるサイズは以下の通りです。

◆ 固定サイズ

- 3.25"×2.5"
- 5"×2.5"
- 6"×4"
- 7"×5"
- 10"×8"
- 254 mm×178 mm
- 110 mm×74 mm
- 89 mm×55 mm
- 148 mm×100 mm
- 8 cm×6 cm
- 10 cm×7 cm
- 13 cm×9 cm
- 15 cm×10 cm
- 18 cm×13 cm
- 21 cm×15 cm
- 24 cm×18 cm

↓ 補足

- 指定された固定サイズが用紙サイズよりも大きい場合はエラーとなります。

集約

指定された用紙に、複数の画像を印刷します。

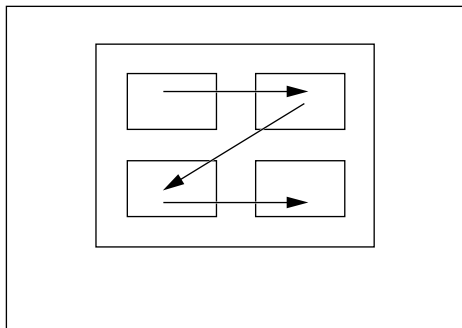

AGZ002S

1枚に印刷できる画像数（コマ数）は下表の通りです。

用紙サイズ	指定可能なコマ数
ハガキ	2、4
Letter (8 1/2"×11")	2、4、8、9、16、25、32
A4	2、4、8、9、16、25、32
A5	2、4、8、9、16
A6	2、4、8
B5	2、4、8、9、16、25
B6	2、4、8、9

また、指定可能なコマ数のコマの並び方は以下の通りです。

コマ数	縦方向コマ数×横方向コマ数	用紙の方向
2	2×1	タテ
4	2×2	ヨコ
8	4×2	タテ
9	3×3	ヨコ
16	4×4	ヨコ
25	5×5	ヨコ
32	8×4	タテ

↓ 補足

- ・お使いのデジタルカメラによっては、途中で改ページが入る場合があります。
- ・印刷する画像枚数の組み合わせによっては、指定どおりに印刷できない場合があります。

印刷品質

選択された印刷品質で画像を出力します。

本機では [Default] および [Normal] が選択された場合は標準画質、[Fine] の場合は高画質で出力します。

カラーマッチング

画像の色合いを最適化し、出力します。

本機では [Default] および [OFF] が選択された場合は階調優先によるカラーマッチング処理を、[ON] の場合はあざやか優先によるカラーマッチング処理を行います。

紙種

本機でトレイにセットされている紙種を設定しておく、デジタルカメラにその情報が通知され、紙種を確認してから出力できます。

デジタルカメラに通知される紙種	プリンターにセットされている紙種
Default	すべての紙種
Plain Paper	普通紙・再生紙
First Photo Paper	光沢紙

帳票印刷

定められたレイアウトフォーマットを用いた画像の出力を行います。

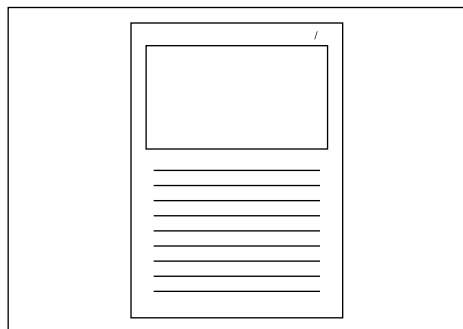

AGZ009S

カメラメモ出力

印刷する画像にテキストデータが添付されている場合に、そのテキストデータの印刷を行います。

PictBridge を終了するには

ここでは PictBridge モードを終了する手順を説明します。

★重要

- ・データの送信中に USB ケーブルを抜かないでください。正しく印刷されない場合があります。

- 1 本機のパネルが「印刷できません」の状態になっている事を確認します。
- 2 本機に接続されている USB ケーブルを抜きます。

こんなときには

印刷がうまくいかないときの原因と対処方法について説明します。

状態	対処方法
PictBridge が利用できない。	以下の順番で確認してください 1) USB ケーブルの抜き差しを行ってください。 2) PictBridge の設定が有効になっているか確認をしてください。 3) 一度 USB ケーブルを抜き本機の電源の OFF/ON を行い、再度立ち上がったのを確認してから USB ケーブルを接続してください。
複数のデジタルカメラを接続したが、2 台目以降のデジタルカメラが認識しない。	デジタルカメラの接続可能台数は 1 台になります。複数台の接続は行わないでください。
印刷ができない。	一回で印刷指定できる画像枚数は 999 枚までです。指定枚数が超えている場合は減らして再度印刷を行ってください。
印刷ができない。	本機用の紙を確認してください。用紙切れの場合は用紙のセットを、指定サイズ以外の用紙に印刷する場合は強制印刷を、印刷をとりやめる場合にはジョブキャンセルを、それぞれ本機で行ってください。
印刷ができない。	本機で印刷できない用紙サイズを指定していないか確認してください。指定していた場合は、本機で印刷できるサイズの用紙に変更してください。

その他の参考情報

本機で印刷を行うために必要な情報につきましては、以下を確認してください。

参照

- P.138 「用紙設定メニュー」
- 『ハードウェアガイド』「使用できる用紙の種類とサイズ」

5. プリンター本体の設定

本機の操作部に表示されるメニューや、設定項目についての説明です。

[メニュー] キー機能一覧

操作部では、本機を使用するために必要な各種の基本的な設定や調整を行うことができます。ここでは設定可能なメニューと項目一覧を説明します。

◆ メモリー内残存データ状態確認

メモリー内のデータ状況を確認します。

↓ 補足

- ・メモリー内残存データ状態確認はオプションのセキュリティカード装着時に表示されます。

目 参照

- ・P.137 「メモリー内残存データ状態確認メニュー」

◆ 用紙設定

設定項目
用紙サイズ設定：手差しトレイ
用紙サイズ設定：トレイ 1
用紙サイズ設定：トレイ 2
用紙サイズ設定：トレイ 3
用紙種類設定：手差しトレイ
用紙種類設定：トレイ 1
用紙種類設定：トレイ 2
用紙種類設定：トレイ 3
自動トレイ選択
優先給紙トレイ

目 参照

- ・P.138 「用紙設定メニュー」

◆ 調整 / 管理

設定項目
品質調整
一般管理
時刻タイマー設定
ハードディスク管理

目 参照

- ・ P.142 「調整 / 管理メニュー」

◆ テスト印刷

設定項目
一括リスト印刷
システム設定リスト
エラー履歴
ネットワークサマリー
サプライ情報リスト
印刷条件リスト
メニューリスト
登録フォームリスト
カラーサンプル
全文字印刷
フォントリスト
PS 情報リスト
PDF 情報リスト
ヘキサダンプ

↓ 補足

- ・ 上記メニューは、使用するエミュレーションによって表示されないものがあります。

目 参照

- ・ P.148 「テスト印刷メニュー」

◆ システム設定

設定項目
エラーレポート印刷
エラースキップ
画像エラー処理
エラー表示設定
補助用紙設定
省エネモード
エミュレーション検知
優先エミュレーション/プログラム
優先メモリー
白黒画像認識
スプール印刷
RAM ディスク
メール通知設定

↓ 補足

- ・スプール印刷は、拡張 HDD を装着しているときに表示されます。
- ・RAM ディスクは、拡張 HDD を装着していると表示されません。

目 参照

- ・ P.152 「システム設定メニュー」

◆ 印刷設定

設定項目
一般設定
EM 設定
PS 設定
PDF 設定

目 参照

- ・ P.157 「印刷設定メニュー」

◆ セキュリティ管理

設定項目
拡張認証管理
セキュリティー強化
サービスモード移行禁止設定
ファームウェアバージョン表示
ネットワークセキュリティーレベル
メモリー自動消去設定
メモリー全消去
ログ転送設定

↓ 補足

- ・メモリー自動消去設定とメモリー全消去は、オプションのセキュリティーカード装着時に表示されます。

📖 参照

- ・P.163 「セキュリティー管理メニュー」

◆ インターフェース設定

設定項目
受信バッファ
インターフェース切り替え時間
ネットワーク設定
パラレルインターフェース設定
IEEE 802.11b
USB 設定

↓ 補足

- ・IEEE 802.11b 設定設定は、オプションの無線 LAN インターフェース装着時に表示されます。
- ・USB 設定は、オプションの USB ホストインターフェース装着時に表示されます。

📖 参照

- ・P.168 「インターフェース設定メニュー」

◆ 表示言語切替

設定項目
日本語
English

↓ 補足

- ・オプションのエミュレーションは、英語表示には対応しておりません。

メモリー内残存データ状態確認メニュー

メモリー内のデータ状態を確認します。

メモリー内のデータ状態を確認する

- 1 操作部の【メニュー】キーを押します。

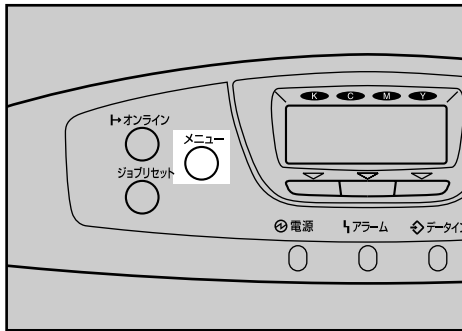

- 2 [▲] [▼] キーを押して「メモリー内残存データ状態確認」を表示させ、[OK] キーを押します。
- 3 メモリー内にデータが残っている場合は「消去対象残存データあり」、データが残っていない場合は「消去対象残存データなし」と表示されます。
- 4 [OK] キーを押します。
メニュー画面に戻ります。

用紙設定メニュー

各トレイにセットする用紙のサイズや種類の設定など、用紙設定メニューで設定できる項目の説明です。

用紙設定メニューの設定を変更する

特定のトレイを自動トレイ選択の対象から外す

自動レイ選択の対象としないトレイを設定します。

- 1 操作部の【メニュー】キーを押します。

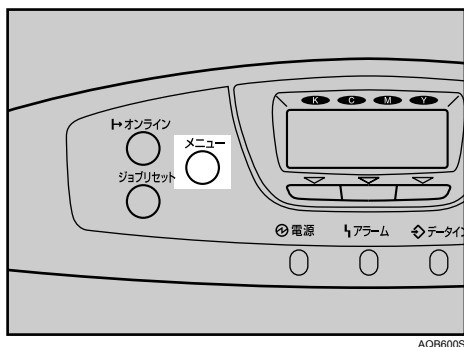

- 2 [▲] [▼] キーを押して、「用紙設定」を表示させ、[OK] キーを押します。

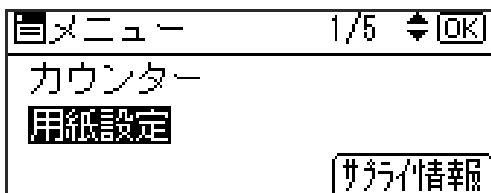

- 3 [▲] [▼] キーを押して、「自動トレイ選択」を表示させ、[OK] キーを押します。

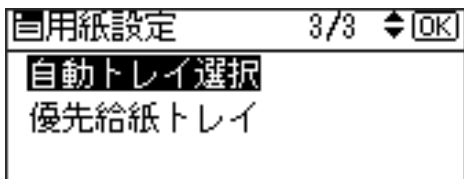

- 4 [▲] [▼] キーを押して、自動トレイ選択の対象としないトレイを表示させ、[OK] キーを押します。

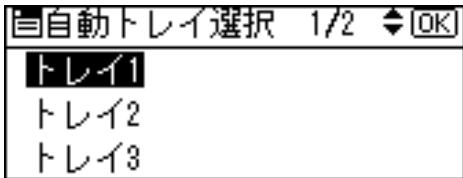

対象にするかどうかの選択画面が表示されます。

- 5 [▲] [▼] キーを押して、「対象にしない」を表示させ、[OK] キーを押します。

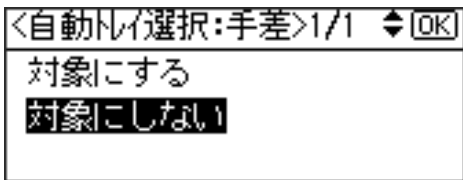

設定が確定し、自動トレイ選択メニューに戻ります。

- 6 [メニュー] キーを押します。

通常の画面が表示されます。

優先給紙トレイを設定する

優先給紙トレイを設定します。

1 操作部の [メニュー] キーを押します

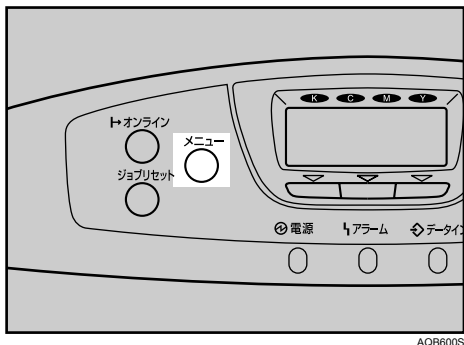

AQB600S

5

2 [▲] [▼] キーを押して、「用紙設定」を表示させ、[OK] キーを押します。

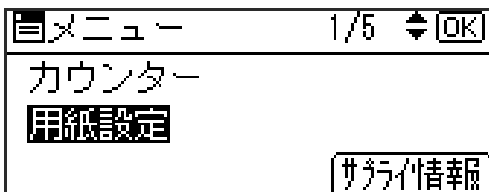

3 [▲] [▼] キーを押して「優先給紙トレイ」を表示させ、[OK] キーを押します。

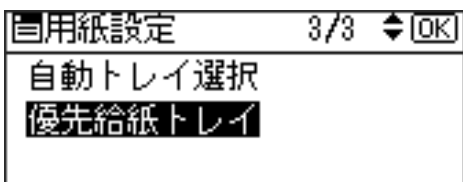

4 [▲] [▼] キーを押して目的のトレイを表示させ、[OK] キーを押します。

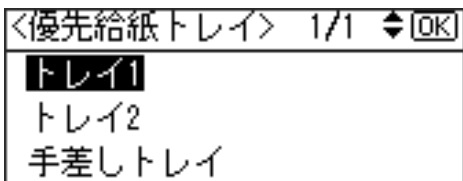

設定が完了し、1秒後に用紙設定メニューに戻ります。

5 [メニュー] キーを押します。

通常の画面が表示されます。

用紙設定メニューの設定項目

用紙設定メニューの設定項目の説明です。

◆ 手差し用紙サイズ：手差しトレイ

手差しトレイにセットする用紙サイズを設定します。
設定できる用紙サイズについては、『ハードウェアガイド』「用紙のセット」を参照してください。

◆ 用紙サイズ設定：トレイ 1

トレイ 1 にセットする用紙サイズを設定します。
設定できる用紙サイズについては、『ハードウェアガイド』「用紙のセット」を参照してください。

◆ 用紙サイズ設定：トレイ 2

トレイ 1 にセットする用紙サイズを設定します。
設定できる用紙サイズについては、『ハードウェアガイド』「用紙のセット」を参照してください。

◆ 用紙サイズ設定：トレイ 3

トレイ 1 にセットする用紙サイズを設定します。
設定できる用紙サイズについては、『ハードウェアガイド』「用紙のセット」を参照してください。

◆ 用紙種類設定：手差しトレイ

手差しトレイにセットする用紙の種類を設定します。
設定できる用紙種類については、『ハードウェアガイド』「用紙のセット」を参照してください。

◆ 用紙種類設定：トレイ 1

トレイ 1 にセットする用紙の種類を設定します。
設定できる用紙種類については、『ハードウェアガイド』「用紙のセット」を参照してください。

◆ 用紙種類設定：トレイ 2

トレイ 2 にセットする用紙の種類を設定します。
設定できる用紙種類については、『ハードウェアガイド』「用紙のセット」を参照してください。

◆ 用紙種類設定：トレイ 3

トレイ 3 にセットする用紙の種類を設定します。
設定できる用紙種類については、『ハードウェアガイド』「用紙のセット」を参照してください。

◆ 自動トレイ選択（ジドウトレイセンタク）

「自動トレイ選択」を設定すると、プリンタードライバーから指定された用紙サイズ、用紙種類に応じて、給紙トレイが自動的に選択されます。工場出荷時は、すべてのトレイが「対象にする」になっています。

◆ 優先給紙トレイ（ユウセンキュウシトレイ）

「優先給紙トレイ」とは、本機の電源を入れたときに選択される給紙トレイで、自動トレイ選択やリミットレス給紙のときに一番最初に対象となるトレイです。工場出荷時の設定は「トレイ 1」です。

調整 / 管理メニュー

調整管理メニューでは、階調や濃度などの印刷条件の調整や、HDD のフォーマットなど本機の管理についての設定ができます。

調整 / 管理メニューの設定を変更する

調整 / 管理メニューの変更方法を、例をあげて説明します。

保存文書をすべて消去する

オプションの HDD に蓄積された保存文書を消去する方法の説明です。

- 1 操作部の [メニュー] キーを押します。

5

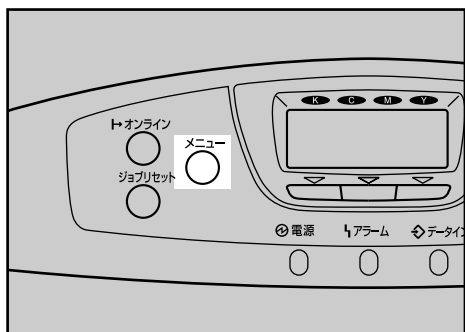

- 2 [▲] [▼] キーを押して「調整 / 管理」を表示させ、[OK] キーを押します。

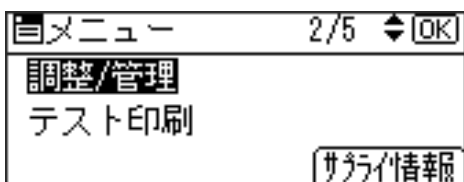

- 3 [▲] [▼] キーを押して「ハードディスク管理」を表示させ、[OK] キーを押します。

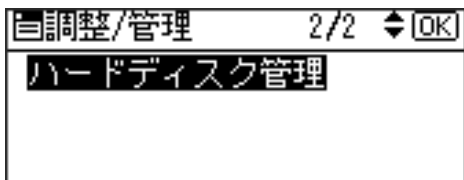

- 4 [▲] [▼] キーを押して「保存文書全消去」を表示させ、[OK] キーを押します。

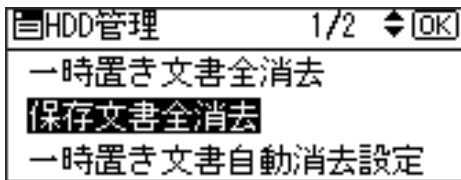

- 5 確認のメッセージが表示されていることを確認し、[消去する] キーを押します。

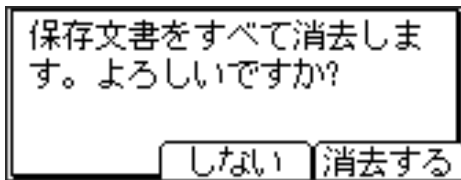

- 6 消去終了のメッセージが表示されていることを確認し、[確認] キーを押します。

ハードディスク管理メニューに戻ります。

調整 / 管理メニューの項目

調整管理メニューの設定項目です。

◆ 品質調整

◆ 色ずれ補正

本機を移動したとき、厚紙を印刷したとき、また通常の印刷を繰り返しているうちに、カラー原稿を印刷すると色ずれが発生することがあります。このとき、色ずれ補正を行うことにより適正な印刷結果を得ることができます。

色ずれの補正方法は、『ハードウェアガイド』「清掃・調整」を参照してください。

◆ 階調補正 (カイチョウ ホセイ)

カラー印刷の階調はさまざまな要素によって微妙に変化します。印刷を繰り返しているうちに色味が変わったり、トナーを交換したときに色味が変わることがあります。この場合、カラー階調を補正することにより、適切な階調の印刷結果を得ることができますが、通常は特に設定する必要はありません。

カラー階調の補正方法は、『ハードウェアガイド』「清掃・調整」を参照してください。

◆ 印刷位置調整

トレイごとの印刷位置をあわせるために印刷位置を調整することができます。通常は特に設定する必要はありませんが、オプションの給紙テーブルや、両面印刷ユニットを取り付けたときに調整します。

印刷位置の調整方法は、『ハードウェアガイド』「清掃・調整」を参照してください。

◆ 4C 描画モード

印刷時に CMYK 各色のトナーを重ね合わせる量を切り替える設定です。文字、罫線などのにじみが気になる場合に「文字優先」を選択すると改善される場合があります。通常は「写真優先」でご使用ください。

- ・ 写真優先 (工場出荷時の設定)
- ・ 文字優先

◆ 一般管理

◆ 普通紙設定

普通紙の種類を、トレイごとに設定します。

トレイ 1、トレイ 2、トレイ 3、手差しトレイ

普通紙の種類については、『ハードウェアガイド』「用紙のセット」を参照してください。

- ・ 普通紙 1 (工場出荷時の設定)
- ・ 普通紙 2

↓ 補足

- ・ プリンタードライバー側では [普通紙] を選択してください。

◆ レターヘッド紙設定

レターヘッド紙を使用する場合に、使用するレターヘッド紙によって1~3を選択します。

- ・ レターヘッド 1 (工場出荷時の設定)
- ・ レターヘッド 2
- ・ レターヘッド 3
- ・ レターヘッド 4

↓ 補足

- ・ プリンタードライバ側では、[レターヘッド付き用紙] を選択してください。

◆ 光沢紙設定

光沢紙を使用する場合に、使用する光沢紙によって1~4を選択します。

- ・ 光沢紙 1
- ・ 光沢紙 2
- ・ 光沢紙 3 (工場出荷時の設定)
- ・ 光沢紙 4

↓ 補足

- ・ プリンタードライバ側では、[光沢紙] を選択してください。

◆ コート紙設定

コート紙を使用する場合に、使用するコート紙によって1~3を選択します。

- ・ コート紙 1
- ・ コート紙 2 (工場出荷時の設定)
- ・ コート紙 3
- ・ コート紙 4

↓ 補足

- ・ プリンタードライバ側では、[コート紙] を選択してください。

◆ ラベル紙設定

ラベル紙を使用する場合に、使用するラベル紙によって1~3を選択します。

- ・ ラベル紙 1
- ・ ラベル紙 2 (工場出荷時の設定)
- ・ ラベル紙 3

↓ 補足

- ・ プリンタードライバ側では、[ラベル紙] を選択してください。

◆ 封筒設定

封筒を使用する場合に、使用する封筒によって1~4を選択します。

- ・ 封筒 1 (工場出荷時の設定)
- ・ 封筒 2
- ・ 封筒 3
- ・ 封筒 4

↓ 補足

- ・ プリンタードライバ側では、[普通紙] を選択してください。

◆ サプライ交換時期

感光体の交換時期をアラームインジケータの点灯で知らせるタイミングを設定します。

- ・ 早めに通知
- ・ 通常 (工場出荷時の設定)
- ・ 遅めに通知

◆ サプライエンド時動作

サプライエンド時に印刷を継続するかしないかを選択します。

- ・ 印刷継続可能 (工場出荷時の設定)
- ・ 印刷停止

◆ サプライ残量表示

待機画面に、トナー残量を表示させるかさせないかを選択します。

- ・ 待機画面に表示する (工場出荷時の設定)
- ・ 表示しない

◆ メニュープロテクト

メニュープロテクトをするかしないか、する場合はそのレベルを選択します。

- ・ レベル 1
- ・ レベル 2 (工場出荷時の設定)
- ・ しない

↓ 補足

- ・ プロテクトの強さを弱めたい場合は、[レベル 1] を選択します。

◆ テスト印刷禁止

テスト印刷を禁止するかしないかを選択します。

- ・ する
- ・ しない (工場出荷時の設定)

◆ 領域フィルコマンド

コマンドの有効、無効を選択します。

- ・ 無効 (工場出荷時の設定)
- ・ 有効

◆ ブザー音

パネルのキーを押したときに、音を出すか出さないかを選択します。

- ・ ON (工場出荷時の設定)
- ・ OFF

◆ ウォームアップ通知音

ウォームアップを音で知らせるかどうかを選択します。

- ・ ON (工場出荷時の設定)
- ・ OFF

◆ 画面コントラスト調整

画面のコントラストを選択します。

◆ キーリピート設定

[▲] [▼] キーの長押しで画面をスクロールさせるかさせないか、させる場合はその長押しの時間を選択します。

- ・ リピートしない
- ・ 通常（工場出荷時の設定）
- ・ リピート時間：中
- ・ リピート時間：長

◆ 時刻タイマー設定**◆ オートリセット設定**

一定時間操作を行わなかったとき、設定内容を電源投入直後の状態に戻すかどうかを設定します。また、戻すまでの時間を設定します。

・ する（工場出荷時の設定）

オートリセットを設定した場合は、オートリセットするまでの時間を 10~999 秒（1 秒単位）の範囲で設定します。

60 秒（工場出荷時の設定）

- ・ しない

◆ 年月日設定

年月日を設定します。

◆ 時刻設定

時刻を設定します。

◆ ハードディスク管理**◆ 一時置き文書全消去**

オプションのハードディスクに蓄積されている一時置き文書（試し印刷文書、機密印刷文書、保留文書）をすべて消去します。

◆ 保存文書全消去

オプションのハードディスクに蓄積されている保存文書をすべて消去します。

◆ 一時置き文書自動消去設定

オプションのハードディスクに蓄積されている一時置き文書（試し印刷文書、機密印刷文書、保留文書）を、自動的に消去するかしないか、する場合はその間隔を設定します。

- ・ する

自動消去する場合は、自動消去する時間を 1~200 時間（1 時間単位）の範囲で設定します。

8 時間（工場出荷時の設定）

- ・ しない（工場出荷時の設定）

◆ 保存文書自動消去設定

オプションのハードディスクに蓄積されている保存文書を自動的に消去するかしないか、する場合はその間隔を設定します。

- ・ する

自動消去する場合は、自動消去する時間を 1~180 日（1 日単位）の範囲で設定します。

3 日間（工場出荷時の設定）

- ・ しない（工場出荷時の設定）

テスト印刷メニュー

テスト印刷メニューでは、本機の使用環境や印刷に関する条件の設定状況の一覧表を印刷することができます。

また、印字可能なすべての文字やフォントの種類も印刷して確認できます。

テスト印刷をする

ここでは「システム設定リスト」の印刷手順を説明しますが、基本的な操作方法是他のリストを印刷する場合も同じです。

システム設定リストを印刷する

システム設定リストの印刷方法です。

5

- 1 操作部の【メニュー】キーを押します。

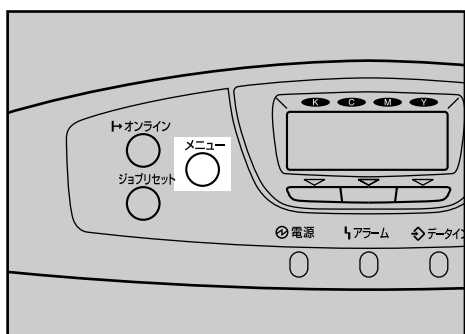

- 2 [▲] [▼] キーを押して「テスト印刷」を表示させ、[OK] キーを押します。

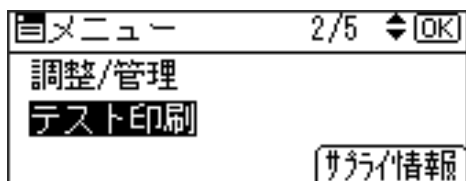

- 3 [▲] [▼] キーを押して印刷したいリスト名を表示させ、[OK] キーを押します。

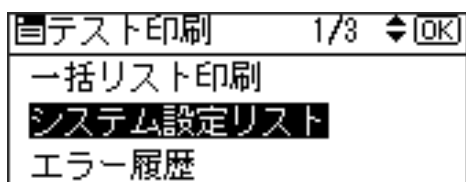

印刷終了後、テスト印刷メニューに戻ります。

- 4 【メニュー】キーを押します。
通常の画面が表示されます。

↓ 補足

- ・システム設定リストは A4 または Letter (8 1/2×11) で印刷されます。給紙トレイや手差しトレイに A4 または Letter (8 1/2×11) の用紙をセットしてください。

システム設定リストの見かた

システム設定リストの見かたの説明です。



AQB703S

1 システム構成情報

本機のバージョン情報やオプションの装着状況、カウンター情報、搭載エミュレーション、プリンター言語の名称などが印刷されます。

2 用紙設定

現在選択されている優先給紙トレイと各トレイにセットされている用紙のサイズと種類など用紙設定メニューの設定項目が印刷されます。

3 調整/管理

濃度調整や印刷位置設定など、調整/管理メニューの設定項目が印刷されます。

4 システム設定

システム設定メニューで設定可能な項目と現在の設定値が印刷されます。

*印がついている項目は工場出荷時の設定から変更されています。

5 一般設定

一般設定メニューで設定可能な項目と現在の設定値が印刷されます。

*印がついている項目は工場出荷時の設定から変更されています。

6 インターフェース設定、インターフェース情報

インターフェース設定メニューで設定可能な項目と現在の設定値が印刷されます。

5

テスト印刷メニューの項目

テスト印刷メニューの設定項目です。

◆ 一括リスト印刷

システム設定リストとエラー履歴が印刷されます。
選択されている全てのプリンター言語とエミュレーションが対象となります。

◆ システム設定リスト

本機のシステム構成やシステム設定の設定内容などが印刷されます。
選択されている全てのプリンター言語とエミュレーションが対象となります。

 参照

・P.149 「システム設定リストの見かた」

◆ エラー履歴

エラーになったジョブの履歴が印刷されます。
選択されている全てのプリンター言語とエミュレーションが対象となります。

◆ ネットワークサマリー

ネットワークの設定内容が印刷されます。

◆ サプライ情報リスト

サプライ情報が印刷されます。

◆ 印刷条件リスト

印刷条件の設定内容が印刷されます。
エミュレーションの RPD、R55、R98、R16 が対象となります。

◆ メニューリスト

[メニュー] キーを使って設定できる各項目と設定内容をツリー状に印刷します。
選択されている全てのプリンター言語とエミュレーションが対象となります。

◆ 登録フォームリスト

登録されているフォームの一覧が印刷されます。
エミュレーションの RPD、PS3 が対象となります。

◆ カラーサンプル

カラーサンプルが印刷されます。

◆ 全文字印刷

現在設定されているプリンター言語やエミュレーションで印刷できる全ての文字が印刷されます。
エミュレーションの RPD、R55、R98、R16 が対象となります。

◆ フォントリスト

現在設定されているプリンター言語やエミュレーションで印刷できるフォントの一覧が印刷されます。
エミュレーションの RPD、R55、R98、R16 が対象となります。

◆ PS 情報リスト

オプションの PS3 カードが装着されているときのメニュー項目です。PS3 のシステム情報と搭載されているフォントの一覧が印刷されます。詳しくは、PostScript 3 使用説明書を参照してください。

◆ PDF 情報リスト

オプションの PS3 カードまたは PDF ダイレクトプリントカードが装着されているときのメニュー項目です。PDF の情報と搭載されているフォントの一覧が印刷されます。エミュレーションの PS3、PDF が対象となります。

◆ ヘキサダンプ

印刷不良の原因を調べるために、パソコンから送られたデータを 16 進数で印刷するモードに移行します。

選択されている全てのプリンター言語とエミュレーションが対象となります。

システム設定メニュー

システム設定メニューでは、本機を使用する上で基本的な動作に関する設定を行うことができます。通常は工場出荷時の設定のままでご使用になれますが、お客様の環境に合わせて変更できます。変更したシステム設定の内容は電源を切っても保存されます。

システム設定メニューの設定を変更する

システム設定メニュー「省エネモード」の変更方法を、例として説明します。

1 操作部の【メニュー】キーを押します

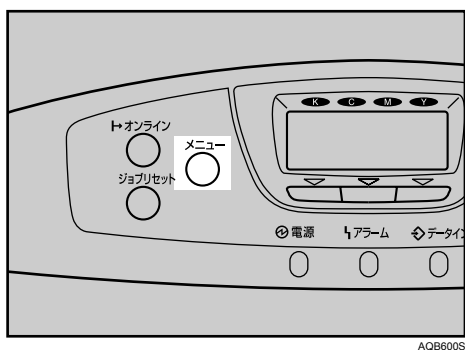

2 [▲][▼]キーを押して、「システム設定」を表示させ、[OK]キーを押します。

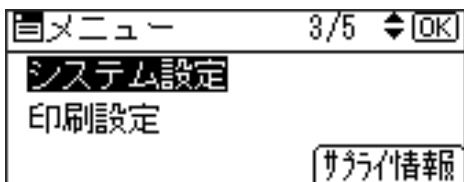

3 [▲][▼]キーを押して、「省エネモード」を表示させ、[OK]キーを押します。

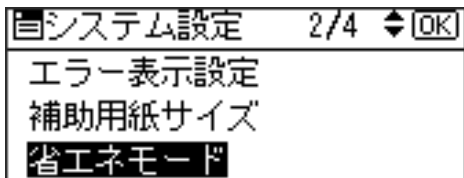

4 [▲][▼]キーを押して設定を変更する項目を表示させ、[OK]キーを押します。

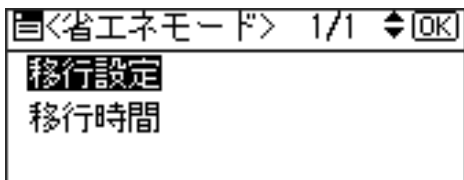

- 5 [▲] [▼] キーを押して変更する設定値を表示させ、[OK] キーを押します。

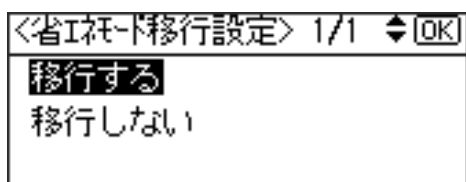

設定が確定し、省エネモードメニューに戻ります。

- 6 [メニュー] キーを押します。
通常の画面が表示されます。

システム設定メニューの設定項目

◆ エラーレポート印刷

エミュレーションがRPCS、PS3 または PDF のとき、プリンター内部でのデータ処理中にエラーが発生した場合にエラーレポートを印刷するかしないかを設定します。

- ・ する
- ・ しない (工場出荷時の設定)

◆ エラースキップ

プリンタードライバーから指示された紙サイズ・紙種が一致するトレイがなかった場合の本機の動作を設定します。

- ・ しない (工場出荷時の設定)
プリンタードライバーから指示された紙サイズ・紙種のトレイがセットまたは設定されるまで印刷されません。
- ・ 即時
用紙サイズ・用紙種類が一致しない場合でもすぐに印刷します。
- ・ 1分
用紙サイズ・用紙種類が一致しないことを示すメッセージを 1 分間表示し、その後印刷を実行します。
- ・ 5分
用紙サイズ・用紙種類が一致しないことを示すメッセージを 5 分間表示し、その後印刷を実行します。
- ・ 10分
用紙サイズ・用紙種類が一致しないことを示すメッセージを 10 分間表示し、その後印刷を実行します。
- ・ 15分
用紙サイズ・用紙種類が一致しないことを示すメッセージを 15 分間表示し、その後印刷を実行します。

◆ 画像エラー処理

送信されたデータサイズが大きく、プリンター内部で処理できない場合のプリンターの動作を設定します。

- ・ ジョブリキャンセル (工場出荷時の設定)
エラーが発生したページでジョブをリセットします。リセットされたページ以降は印刷されません。
- ・ エラーシート印刷
エラーが発生したページはエラー発生直前の画像まで印刷します。エラーが発生したページ以降は印刷されますが、電子ソートの指示は解除されます。ジョブの終わりにエラーシートを印刷します。エラーコードと、エラーによって出力結果が不完全になったページを最大 16 ページ分印刷します。

◆ エラー表示設定

プリンター内部でのデータ処理中に発生したエラーをディスプレイに表示するかしないかを設定します。

- ・ すべて表示 (工場出荷時の設定)
- ・ 簡易表示

◆ 補助用紙サイズ

A4 と Letter (8 1/2" × 11") の切り替えをするかどうかを設定します。

切替を行った場合、A4 と Letter (8 1/2" × 11") では最大印字領域が異なるので、それぞれの領域を越えた描画は、端部が切れたり、正常に印刷されなかったりします。

- 自動
- しない (工場出荷時の設定)

◆ 省エネモード

省エネモードとは、本機の消費電力を節約する機能です。

- 移行設定

省エネモードに移行するかしないかを選択します。

- 移行する (工場出荷時の設定)

省エネモードに移行する場合は、移行するまでの時間を設定します。ここで設定した時間の間本機を使用しないと、省エネモードに切り替わります。省エネモード中は本機の起動が遅くなり、印刷が始まるまで多少時間がかかります。

1 分

5 分

15 分

30 分 (工場出荷時の設定)

45 分

60 分

- 移行しない

◆ エミュレーション検知

本機に送られたデータを自動的に判断して、エミュレーションを決定することができます。対象となるのは PS3 です。それ以外のエミュレーションは、優先エミュレーションで設定されているエミュレーションになります。

- する
- しない (工場出荷時の設定)

◆ 優先エミュレーション / プログラム

電源を入れたときに自動的に呼び出されるエミュレーションまたは登録されているプログラムを設定します。

「プログラム 1」～「プログラム 16」に設定すると、その数字と同じ登録番号のプログラムが呼び出されて本機が起動します。RPCS、PS3 以外で有効です。

- RPCS (工場出荷時の設定)

• RPD

• R98

• R16

• R55

• PS3

• PDF

• BMLinkS

• PictBridge

• プログラム 1 ～ 16

◆ **優先メモリー**

ユーザーメモリーかページメモリーかを選択します。

- ・ユーザーメモリー
- ・ページメモリー（工場出荷時の設定）

◆ **白黒画像認識**

白黒画像認識をするかしないかを選択します。白黒画像認識とは、印刷がカラー指定をされていても、すべてのページがモノクロの原稿の場合はモノクロモードで印刷できる機能です。

- ・ ページごと（工場出荷時の設定）
- ・ 文書ごと

◆ **スプール印刷**

スプール印刷をするかどうかを設定します。スプール印刷とは、パソコンから転送されるプリントジョブを一時的に本機に蓄積し、印刷する機能です。

オプションの拡張 HDD を装着時にのみ表示されます。

「スプールのスル」を選択すると、最初の印刷に時間がかかります。

- ・ する
- ・ しない（工場出荷時の設定）

◆ **RAM ディスク**

PDF ダイレクトプリントをする場合で、オプションの拡張 HDD を装着していないときに指定します。2MB 以上の値を指定してください。

- ・ 0MB
- ・ 2MB
- ・ 4MB（工場出荷時の設定）
- ・ 8MB
- ・ 16MB

◆ **メール通知設定**

本機でエラーが発生したときに、エラーの詳細情報を指定したメールアドレスに通知するかどうかをします。

設定を変更したときは、いったん電源を OFF にし、あらためて電源を ON にしてください。

- ・ する（工場出荷時の設定）
- ・ しない

印刷設定メニュー

印刷を行うときの印刷条件を設定します。

印刷設定メニューの設定を変更する

印刷設定メニュー「データ形式」の変更方法を、例として説明します。

1 操作部の【メニュー】キーを押します

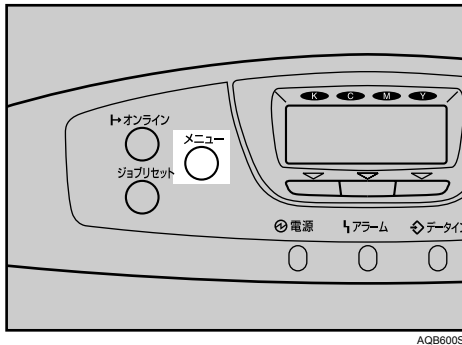

2 [▲] [▼] キーを押して、「印刷設定」を表示させ、[OK] キーを押します。

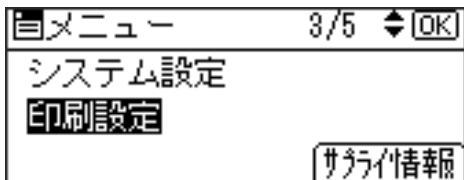

3 [▲] [▼] キーを押して、「PS 設定」を表示させ、[OK] キーを押します。

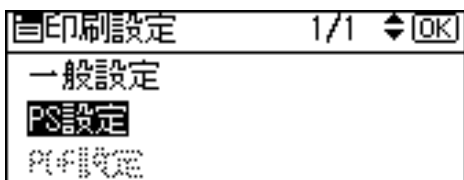

4 [▲] [▼] キーを押して、「データ形式」を表示させ、[OK] キーを押します。

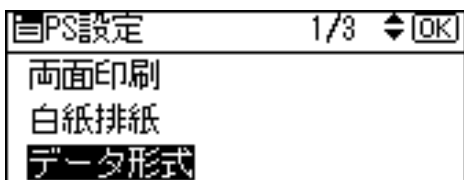

- 5** [▲] [▼] キーを押して「TBCP」を表示させ、[OK] キーを押します。
設定が確定し、印刷設定メニューに戻ります。

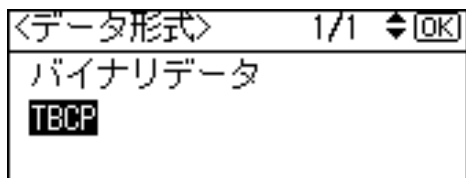

- 6** [メニュー] キーを押します。
通常の画面が表示されます。

印刷設定メニューの設定項目

◆ 一般設定

◆ 180度回転

180度回転印刷をするかしないかを選択します。

- ・ する
- ・ しない (工場出荷時の設定)

◆ レターヘッド紙設定

レターヘッド紙印刷を行うかどうかを設定します。

レターヘッド紙印刷を行うと、両面印刷のとき、奇数ページジョブの最終ページが両面印刷されます。

両面印刷ができない紙サイズの場合、両面印刷は解除されます。

印刷の途中で片面印刷から両面印刷になった場合、ソートの2部目以降は全て両面印刷となります。2部目以降も片面で印刷したいときは、両面印刷ができない紙サイズを給紙してください。

レターヘッド紙を使用するときは用紙のセット方向に注意が必要です。

- ・ 使用しない (工場出荷時の設定)
レターヘッド紙印刷を行いません。
- ・ 使用する (自動判定)
レターヘッド紙が指定されたときに行います。
- ・ 使用する (常時)
常にレターヘッド紙印刷を行います。

◆ 手差しトレイ設定選択

手差しの設定を機器側で行うか、プリンタードライバーやコマンドで行うかを設定します。

- ・ 機器側設定優先
- ・ ドライバー / コマンド優先 (工場出荷時の設定)

◆ EM 設定

◆ 白紙排紙

白紙排紙コマンドを受信したときに印刷するデータがなく白紙の状態である場合に、排紙するかしないかを設定します。

- ・ する
- ・ スペース
排紙コマンドの前にスペースコード (20H、A0H、8140H) があるときは排紙します。
- ・ しない (工場出荷時の設定)

◆ 用紙なしエラー

現在選択されているトレイに用紙がセットされていないときのデータ受信を停止するタイミングを設定します。「印刷時」に設定すると用紙がセットされていなくても、データ受信は可能です。「常時」に設定すると用紙がセットされていないときはデータ受信できません。

- ・ 印刷実行時 (工場出荷時の設定)
用紙がセットされていなくても、データ受信は可能です。
- ・ 用紙なし時
用紙がセットされていないときはデータ受信できません。

◆ 自動排紙時間

一定時間パソコンからデータが送信されない場合に本機内にあるデータを強制的に印刷するかどうかを設定します。たとえば、改ページコードがなくて[強制排紙]キーを押さないと印刷できないようなデータでも自動的に印刷させることができます。「なし」に設定するとデータは自動的に印刷されません。自動的に印刷させる場合は、データが送信されなくなってから強制的に印刷するまでの時間を設定します。設定された時間が経過すると送信されてきたデータが1ページの途中までであっても強制的に印刷されるため、適切な時間を設定することが重要です。

・ 自動排紙しない (工場出荷時の設定)

- ・ 10 秒
- ・ 15 秒
- ・ 20 秒
- ・ 25 秒
- ・ 60 秒
- ・ 300 秒

◆ マクロキャッシュ

プリンター言語モジュールがマクロキャッシュとして使用するメモリの上限を設定します。

・ マクロなし (工場出荷時の設定)

- ・ マクロ 2.1MB
- ・ マクロ 4.3MB
- ・ マクロ 8.4MB

◆ 拡張リミットレス給紙

印刷中に用紙がなくなった場合に、同じサイズの内紙を他のトレイから給紙するかしないかを選択します。

- ・ する
- ・ しない (工場出荷時の設定)

◆ PS 設定

◆ 両面設定

両面印刷の実行の有無、または方向を設定します。

- ・ しない (工場出荷時の設定)
- ・ 長辺
- ・ 短辺

◆ 白紙排紙

白紙排紙コマンドを受信したときに印刷するデータがなく白紙の状態である場合に、排紙するかしないかを設定します。

- ・ する (工場出荷時の設定)
- ・ しない

◆ データ形式

データ形式を設定します。

- ・ バイナリーデータ
- ・ TBCP (工場出荷時の設定)

- ◆ **解像度**
解像度を設定します。
 - ・ 600dpi 2 階調 (工場出荷時の設定)
 - ・ 600dpi 標準
 - ・ 1200dpi
- ◆ **RGB 補正**
RGB 補正を設定します。
 - ・ しない
 - ・ 精密 (普通)
 - ・ 精密 (濃いめ) (工場出荷時の設定)
- ◆ **カラープロファイル**
カラープロファイルを設定します。
 - ・ 自動 (工場出荷時の設定)
 - ・ ビジネス
 - ・ ベタ
 - ・ フォト
 - ・ ユーザー設定
- ◆ **最大領域印刷**
用紙サイズいっぱい印刷するかしないかを選択します。
 - ・ する
 - ・ しない (工場出荷時の設定)
- ◆ **PDF 設定**
 - ◆ **パスワード変更**
印刷する PDF ファイルに設定されたパスワードを本機に設定したり、変更したりします。
 - ◆ **グループパスワード**
Ridoc Desk Navigator で設定したグループパスワードを設定します。
 - ◆ **両面設定**
両面印刷をするかしないか、する場合はその方向を設定します。
 - ・ しない (工場出荷時の設定)
 - ・ 長辺
 - ・ 短辺
 - ◆ **白紙排紙**
白紙排紙コマンドを受信したときに印刷するデータがなく白紙の状態である場合に、排紙するかしないかを設定します。
 - ・ する (工場出荷時の設定)
 - ・ しない
 - ◆ **解像度**
解像度を設定します。
 - ・ 600dpi 2 階調 (工場出荷時の設定)
 - ・ 600dpi 標準
 - ・ 1200dpi

◆ RGB 補正

RGB 補正を設定します。

- ・しない
- ・精密（普通）
- ・精密（濃いめ）（工場出荷時の設定）

◆ カラープロファイル

カラープロファイルを設定します。

- ・自動（工場出荷時の設定）
- ・ビジネス
- ・ベタ
- ・フォト
- ・ユーザー設定

◆ 最大領域印刷

用紙サイズいっぱい印刷するかしないかを選択します。

- ・する
- ・しない（工場出荷時の設定）

セキュリティ管理メニュー

セキュリティに関する設定を行います。

セキュリティ管理メニューの設定を変更する

セキュリティ管理メニュー「アドレス帳暗号化」の初回設定方法を例として説明します。

- 1 操作部の【メニュー】キーを押します。

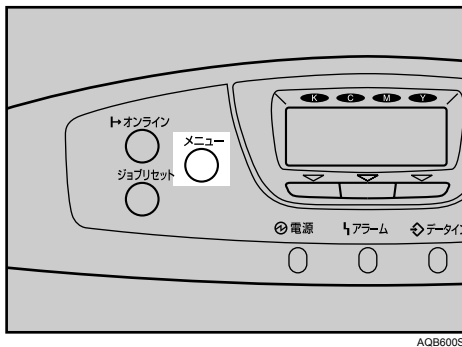

- 2 [▲] [▼] キーを押して、「セキュリティ管理」を表示させ、[OK] キーを押します。

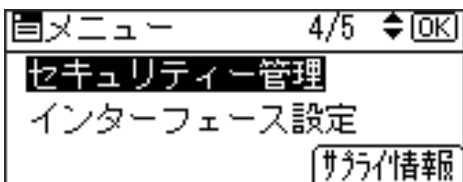

- 3 [▲] [▼] キーを押して、「セキュリティ強化」を表示させ、[OK] キーを押します。

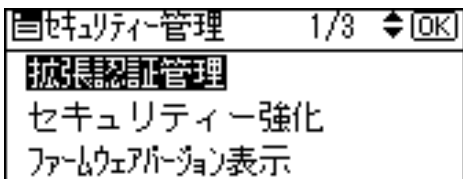

- 4 [▲] [▼] キーを押して、「簡易暗号化使用制限」を表示させ、[OK] キーを押します。

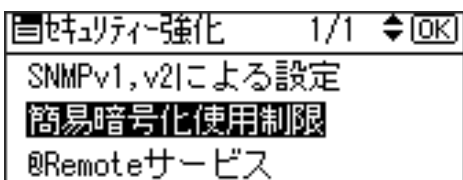

- 5** [▲] [▼] キーを押して、「制限する」「制限しない」を選択し、[OK] キーを押します。

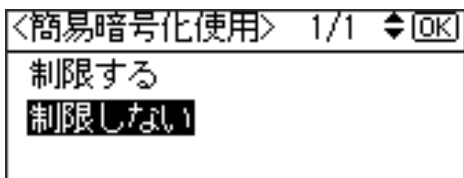

セキュリティ強化メニューに戻ります。

- 6** [メニュー] キーを押します。
通常画面に戻ります。

セキュリティ管理メニューの設定項目

◆ 拡張認証管理

オプションの拡張認証管理モジュール装着時に表示されます。

- ・ する
- ・ しない (工場出荷時の設定)

◆ セキュリティー強化

◆ ドライバー暗号鍵

ユーザー認証を設定しているときに送信するパスワードの暗号化を行います。ドライバー暗号鍵を設定する場合は本機で設定した暗号鍵を印刷するドライバーに入力してください。パスワードの暗号化を行います。

◆ アドレス帳暗号化

アドレス帳の暗号化をするかしないかを選択し、する場合は暗号鍵を設定します。本機のアドレス帳情報を暗号化します。内部の部品が流出したときにも暗号化によりアドレス帳の情報を読み取ることはできません。

- ・ する
[暗号鍵] を押し、暗号鍵を設定します
- ・ しない (工場出荷時の設定)

◆ 個人情報表示制限

ユーザー認証を設定しているときに設定することができます。

個人認証ができない接続方法でジョブ履歴を確認する際に、個人情報を全て「*****」表示にすることができます。登録者の情報がわからないため、不特定のユーザーに登録した文書の情報が漏れることを防ぐことができます。

- ・ する
- ・ しない (工場出荷時の設定)

◆ 文書保護強化

パスワード設定によって、文書の印刷や消去などの操作が制限され、不特定の人による文書アクセスが避けられます。文書保護強化を設定した場合、誤ったパスワードを10回入力すると文書はロックされ、アクセスできなくなります。

- ・ する
- ・ しない (工場出荷時の設定)

◆ SNMPv1, v2 による設定

SNMPv1, v2 を使った設定を禁止するかしないかを選択します。

- ・ 禁止する
- ・ 禁止しない (工場出荷時の設定)

◆ 簡易暗号化使用制限

高度な暗号化が設定できないときに、簡易暗号化処理 (利用制限) をおこないます。

- ・ 制限する
- ・ 制限しない (工場出荷時の設定)

◆ **実行中ジョブへの認証の実施**

ジョブキャンセル等の操作に認証を必要とするかしないかを設定します。

[ログイン権限] に設定すると認証の許可があるユーザー、および機器管理者が操作可能です。

[アクセス権限] に設定するとジョブキャンセル等の操作を行ったユーザー、および機器管理者が操作可能です。

- ・ ログイン権限
- ・ アクセス権限
- ・ しない (工場出荷時の設定)

◆ **パスワードポリシー**

ベーシック認証が設定されている場合に設定できます。

- ・ 複雑さ設定

複雑度 1：英大文字、英小文字、10 進数の数字、記号（#など）から 2 種類以上を組み合わせるパスワードを設定します。

複雑度 2：英大文字、英小文字、10 進数の数字、記号（#など）から 3 種類以上を組み合わせるパスワードを設定します。

制限しない (工場出荷時の設定)

- ・ 最小文字数 (0~32)
文字数を制限しない場合は「0」を入力します。

◆ **@Remote サービス**

@Remote サービスのための HTTPS 通信を禁止するかしないかを選択します。禁止する場合は、サービス実施店にご相談ください。

- ・ 禁止する
- ・ 禁止しない (工場出荷時の設定)

◆ **サービスモード移行禁止設定**

サービスモードへの移行を禁止するかしないかを選択します。

- ・ する
- ・ しない (工場出荷時の設定)

◆ **ファームウェアバージョン表示**

本機にインストールされているファームウェアのバージョンを表示します。

◆ **ネットワークセキュリティーレベル**

ネットワークセキュリティーのレベルを選択します。

- ・ レベル 0 (工場出荷時の設定)
- ・ レベル 1
- ・ レベル 2

◆ メモリー自動消去設定

オプションのセキュリティカード装着時に表示されます。メモリーの自動消去をするかしないかを選択し、する場合は消去方式と上書き回数を設定します。

- ・ する

消去方法

- ・ NSA 方式
- ・ DoD 方式
- ・ 乱数方式

上書き回数（1～9 回の範囲で設定）

◆ メモリー全消去

メモリー内のデータをすべて消去します。消去方式を選択し、上書き回数を設定します。

消去方式

- ・ NSA 方式
- ・ DoD 方式
- ・ 乱数方式

上書き回数（1～9 回の範囲で設定）

◆ ログ転送設定

ログの転送をするかしないかを設定します。

- ・ する（ログ収集サーバーからのみ設定可能）
- ・ しない（工場出荷時の設定）

インターフェース設定メニュー

インターフェース設定メニューでは、ネットワーク接続に関する設定とパソコンと本機を平行で接続している場合の通信に関する設定を行います。変更したインターフェース設定の内容は電源を切っても保持されます。

インターフェース設定メニューの設定を変更する

インターフェース設定メニュー「受信バッファ」の変更方法を例として説明します。

1 操作部の【メニュー】キーを押します

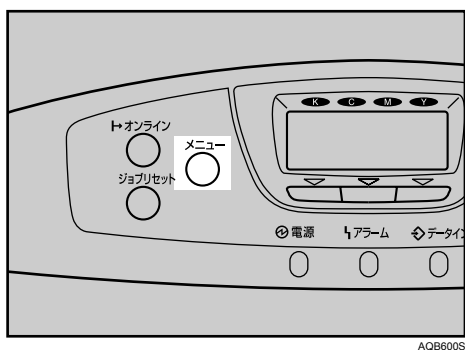

AQB600S

2 [▲] [▼] キーを押して、「インターフェース設定」を表示させ、[OK] キーを押します。

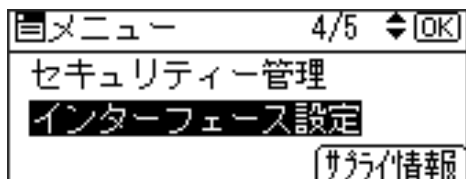

3 [▲][▼]キーを押して、「受信バッファ」を表示させ、[OK]キーを押します。

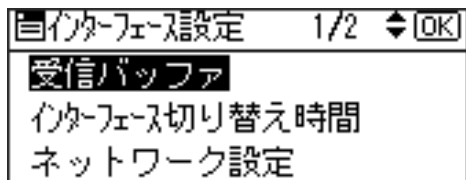

- 4** [▲] [▼] キーを押して「256KB」を表示させ、[OK] キーを押します。
設定が確定し、インターフェースセッテイ設定メニューに戻ります。



- 5** [メニュー] キーを押します。
通常の画面が表示されます。

インターフェース設定メニューの設定項目

◆ 受信バッファ

受信バッファのメモリーサイズを設定します。通常は変更する必要はありません。

- 128KB (工場出荷時の設定)
- 256KB

◆ インターフェース切り替え時間

現在のインターフェースからデータが送信されてこなくなってから、そのインターフェースを有効にしておく時間を設定します。ここで設定した時間を超えるとほかのインターフェースからのデータの受信が可能になります。

設定時間が短すぎると 1 つのデータを受信中にタイムアウトになってしまうことがあります。その結果、ほかのインターフェースからのデータが割り込んで印刷されたり、データの途中からエミュレーション検知が働いて、違うエミュレーションに切り替わったり、印刷を中止したデータが途中から印刷されたりします。

- 10 秒
- 15 秒 (工場出荷時の設定)
- 20 秒
- 25 秒
- 60 秒

◆ ネットワーク設定

ネットワーク環境に本機を接続して印刷するために設定をします。詳しい各項目の設定方法については、『ハードウェアガイド』「インターフェース設定」を参照してください。インターフェース選択は、オプションの拡張無線 LAN ボードを装着しているときに表示されます。

- 本体 IPv4 アドレス
 - 自動的に取得 (DHCP)
 - 指定
 - IP アドレス
 - サブネットマスク
 - ゲートウェイ
- IPv6 ステートレス設定
 - 有効 (工場出荷時の設定)
 - 無効
- NW フレームタイプ
 - 自動設定 (工場出荷時の設定)
 - Ethernet II
 - Ethernet 802.2
 - Ethernet 802.3
 - SNAP

- 有効プロトコル
 - IPv4
 - 有効 (工場出荷時の設定)
 - 無効
 - IPv6
 - 有効
 - 無効 (工場出荷時の設定)
 - Netware
 - 有効
 - 無効 (工場出荷時の設定)
 - SMB
 - 有効 (工場出荷時の設定)
 - 無効
 - AppleTalk
 - 有効 (工場出荷時の設定)
 - 無効
- イーサネット速度

イーサネットボードを使ってネットワーク通信するときの通信速度を選択することができます。

 - 自動選択 (工場出荷時の設定)
 - 10M 半二重
 - 10M 全二重
 - 100M 半二重
 - 100M 全二重
- インターフェース選択
 - イーサネット (工場出荷時の設定)
 - IEEE 802.11b

◆ **パラレルインターフェース設定**

パソコンと本機をパラレルで接続している場合の通信に関する設定を行います。拡張1284ボード装着時に表示されます。

- パラレルタイミング

パラレルインターフェースのタイミングを設定します。

 - ACK inside
 - ACK outside (工場出荷時の設定)
 - STB down
- パラレル通信速度

パラレル通信で DMA 転送を使用して受信を行うかどうかを設定します。

 - 高速 (工場出荷時の設定)
 - 標準
- セレクト状態

パラレルインターフェースのセレクト信号のレベルを設定します。

 - High (工場出荷時の設定)
 - Low

- **インプットプライム**
インプットプライム信号が送られてきたとき、プライム信号を有効にするかどうかを設定します。通常は変更する必要はありません。
 - 有効
 - 無効 (工場出荷時の設定)
- **双方向通信**
パラレルインターフェースで使用しているとき、状態取得要求に対するプリンターの返答モードを設定します。市販のプリントボックスなどに接続して問題が発生したときは、「OFF」に設定します。
 - ON (工場出荷時の設定)
 - OFF

◆ **IEEE 802.11b (IEEE 802.11b)**

無線 LAN を使用するときに必要な項目を設定します。拡張無線 LAN ボード装着時に表示されます。

◆ **通信モード**

無線 LAN の通信モードを設定します。

通信モードは、Web Image Monitor を使用して設定することもできます。

- 802.11 アドホックモード (工場出荷時の設定)
- インフラストラクチャーモード
- アドホックモード

◆ **SSID**

SSID を設定します。設定した SSID を確認することもできます。

SSID で使用できる文字は半角英数字と表示可能な半角記号 (ASCII 文字列 0x20~0x7e) で 32 バイトまでです。大文字と小文字も区別されます。

SSID は、Web Image Monitor を使用して設定することもできます。

◆ **チャンネル**

アドホックモード選択時に使用するチャンネルを 1 ~ 14 の間で設定します。

◆ **セキュリティー方式選択**

無線 LAN の暗号化するかしないか、する場合はその方式を選択し、キーを設定します。

- しない (工場出荷時の設定)

- WEP 設定

[詳細設定] キーを押し、WEP キーを入力します。WEP キーは、16 進数または ASCII 文字列で入力します。

64bit WEP を使用する場合、16 進数では 10 桁、ASCII 文字列では 5 桁の文字列が使用できます。128bit WEP を使用する場合、16 進数では 26 桁、ASCII 文字列では 13 桁の文字列が使用できます。

WEP キーは、Web Image Monitor を使用して設定することもできます。

- WPA

[詳細設定] キーを押し、暗号方式または認証方式を選択します。

暗号方式：TKIP/CCMP (AES)

認証方式：WPA-PSK (ASCII 文字列で 8 桁の文字が使用できます) / WPA (802.1x)
(この方式を選択した場合は、別途 Web Image Monitor にて証明書を導入してください)

◆ 電波状態

無線 LAN の電波状態を確認します。

◆ 通信速度

無線 LAN の通信速度を設定します。

- ・ 自動設定 (工場出荷時の設定)
- ・ 11 Mbps 固定
- ・ 5.5 Mbps 固定
- ・ 2 Mbps 固定
- ・ 1 Mbps 固定

◆ 設定値初期化

無線 LAN の設定を初期化します。

◆ USB 設定

USB の速度設定を選択します。

- ・ 自動設定 (工場出荷時の設定)
- ・ フルスピード

↓ 補足

- ・ Web Image Monitor からの設定方法について詳しくは「Web ブラウザを使う」、および Web Image Monitor のヘルプを参照してください。

📖 参照

- ・ P.175 「Web ブラウザを使う」

6. 機器の監視

Web Image Monitor を使った設定について説明しています。

Web ブラウザを使う

Web ブラウザを使って、本機の状態を確認したり、本機のネットワークに関する設定を変更することができます。この機能を Web Image Monitor といいます。

◆ どんなことができるのか？

Web Image Monitor は、離れた場所にある機器の状態確認や設定変更を、ネットワークを介したパソコンの Web ブラウザ上からできる機能です。

Web Image Monitor では以下の操作ができます。

- 機器の状態／設定の表示
- ジョブの状態／履歴の確認
- 印刷中ジョブの中止
- 本機のリセット
- アドレス帳の管理
- 本機の各種設定
- メール通知機能の設定
- ネットワークプロトコルに関する設定
- セキュリティの設定

◆ 本機の環境設定

この機能は TCP/IP プロトコルを使って動作します。Web Image Monitor を使用する場合は、本機で TCP/IP プロトコルの設定を行ってください。TCP/IP の設定が正しく行われると、この機能は自動的に有効になります。

◆ 推奨ブラウザ

- Windows 環境：
Internet Explorer 5.5 SP2 以降
Firefox 1.0 以降
- Macintosh 環境：
Firefox 1.0 以降
Safari 1.0、1.2、2.0 (412.2) 以降

↓ 補足

- 使用するブラウザのバージョンが推奨ブラウザより低い場合や、使用するブラウザの設定で、「JavaScript」、「Cookie の使用許可」が有効になっていない場合は、表示や操作に不具合が生じる場合があります。
- プロキシサーバーをご使用の場合、本機との接続にプロキシサーバーを経由しない設定にしてください。詳しくはネットワーク管理者に確認してください。
- ブラウザの [戻る] で前のページに戻れないことがあります。そのときはブラウザの [更新] または [再読み込み] をクリックしてください。
- Web Image Monitor で取得できる情報は、自動的に更新されません。情報を更新する場合は、Web Image Monitor のワークエリアに表示された [最新の情報に更新] をクリックしてください。
- Mac OS 10.4.1 上の Safari はご使用になれません。
- Firefox をご使用の場合、テーブルがくずれ、フォントや色が異なるなどの可能性があります。

トップページを表示する

Web Image Monitor の表示方法とトップページの説明です。

1 Web ブラウザを起動します。

2 Web ブラウザのアドレスバーに「http:// (本機のアドレス) /」と入力し、本機にアクセスします。

Web Image Monitor のトップページが表示されます。

DNS サーバー、WINS サーバーを使用し、本機のホスト名が設定されている場合、ホスト名を入力することができます。

サーバー証明を発行し、SSL (暗号化通信) の設定をしている場合は、「https:// (本機のアドレス) /」と入力します。

Web Image Monitor は、フレーム機能によって次のエリアに分割表示されます。

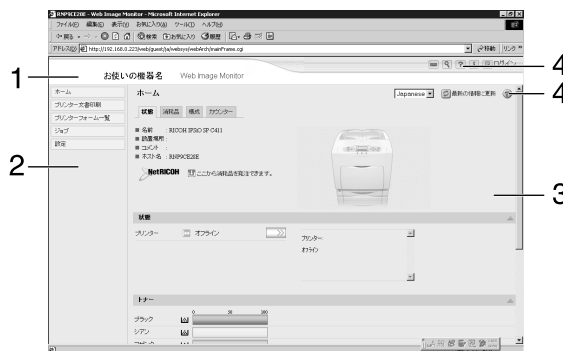

AQB704S

1 ヘッダーエリア

ヘルプ、RICOH Homepage へのリンクや、キーワード検索用のダイアログが表示されます。

2 メニューエリア

ゲストモードと管理者モードとの切り替えのためのログイン / ログアウトボタンが表示され、それぞれのモードのメニュー項目が表示されます。

メニュー項目を選択すると、その内容をワークエリアに表示、またはサブメニューを表示します。

3 ワークエリア

トップページでは、現在の機器の状態を表示します。

また、メニューエリアで選択された項目の内容を表示します。

ワークエリア内の情報は自動的に更新されません。情報を更新したい場合は、同エリア右上の [最新の情報に更新] をクリックしてください。なお、Web ブラウザ画面全体を更新したい場合は、ブラウザの [更新] をクリックしてください。

4 ヘルプ

ヘルプファイルを閲覧したり、ダウンロードしたりすることができます。

補足

- IPv6 環境下の Windows Server 2003 でホスト名をご使用の場合は、外部の DNS サーバでホスト名の解決を行ってください。hosts ファイルはご使用になれません。

ユーザー認証が設定されているとき

Web Image Monitor からのログインのしかた

ユーザー認証が設定されているときに Web Image Monitor からログインします。

1 [ログイン] をクリックします。

2 ログインユーザー名とログインパスワードを入力して、[ログイン] をクリックします。

ユーザー名とパスワードは管理者にお問い合わせください。

↓ 補足

- ・ユーザーコード認証のときは、ユーザー名にユーザーコードを入力して、[OK] をクリックします。
- ・ご使用の Web ブラウザにより操作は異なります。

6

Web Image Monitor からのログアウトのしかた

ユーザー認証が設定されているときに Web Image Monitor からログアウトするときは、[ログアウト] をクリックします。

↓ 補足

- ・ログインをした場合、操作が完了したら、必ず [ログアウト] をクリックしてログアウトしてください。

メニュー構成とモード

Web Image Monitor には、ゲストモードと管理者としてログインする管理者モードがあり、表示されるメニューが異なります。

また、お使いの機種により表示される項目が異なります。

◆ ゲストモード

ゲストモードでは、機器の状態や設定、ジョブの状態などを表示できます。ただし、機器に関する設定を変更することはできません。

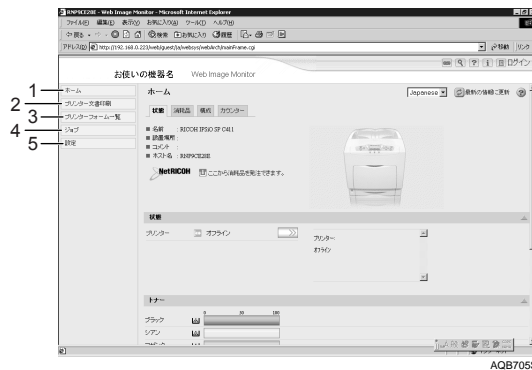

1 ホーム

給紙トレイ、排紙トレイとトナー残量の状態表示、本機の機能、システム情報とカウンターの表示、および搭載されているエミュレーションが表示されます。

2 プリンター文書印刷

試し印刷文書／機密印刷文書／保留印刷文書／保存文書の一覧が表示されます。

3 プリンターフォーム一覧

イメージオーバーレイフォームの一覧が表示されます。

4 ジョブ

スプール印刷ジョブ、ジョブ履歴、エラー履歴の一覧表示、および試し印刷／機密印刷の一覧表示ができます。

5 設定

現在の本機の設定内容およびネットワーク設定の内容が表示されます。また、ヘルプファイルのダウンロードをすることができます。

◆ 管理者モード

管理者としてログインする管理者モードでは、機器に関する各種の設定ができます。

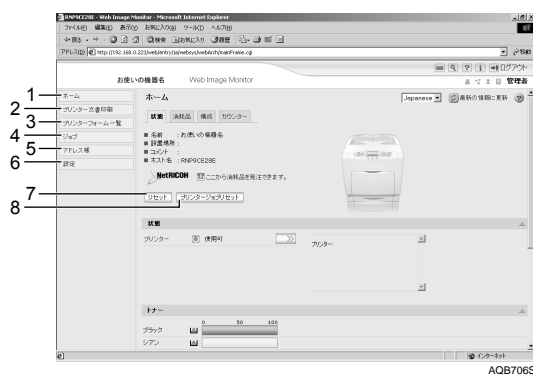

1 ホーム

[状態] タブ、[消耗品] タブ、[構成] タブ、[カウンター] タブが表示され、ワークエリアに各タブの詳細情報が表示されます。

2 プリンター文書印刷

試し印刷文書／機密印刷文書／保留印刷文書／保存文書の一覧が表示されます。

3 プリンターフォーム一覧

イメージオーバーレイフォームの一覧が表示されます。

4 ジョブ

各ジョブの一覧を表示することができます。

5 アドレス帳

本機を利用するユーザー情報の一覧が表示されます。

6 設定

本機のシステム設定やインターフェースの設定、ネットワーク設定、およびセキュリティの設定ができます。

7 リセット

トップページの [リセット] ボタンをクリックすると、実行中のジョブが終了次第、本機のプリンター機能をリセットします。

8 プリンタージョブリセット

トップページの [プリンタージョブリセット] ボタンをクリックすると、実行中のジョブ、または、実行中および待機中のすべてのジョブをリセットすることができます。

↓ 補足

- ・表示や設定項目の詳細は、Web Image Monitor のヘルプを参照してください。

管理者モードでアクセスする

Web Image Monitor に管理者モードでアクセスする方法です。

- 1 Web Image Monitor のトップページで、[ログイン] をクリックします。

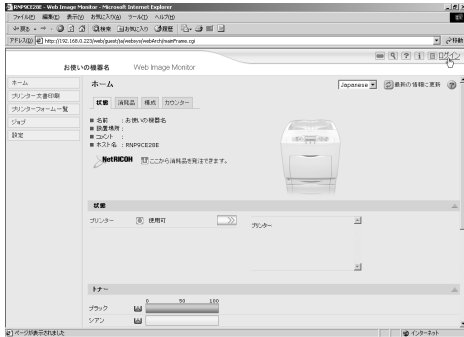

ログインユーザー名とログインパスワードを入力する画面が表示されます。

- 2 ログインユーザー名とログインパスワードを入力して、[ログイン] をクリックします。

ログインユーザー名とログインパスワードは管理者にお問い合わせください。

Web Image Monitor のヘルプについて

Web Image Monitor のヘルプを表示する方法です。

Web Image Monitor のヘルプをはじめてご使用になる場合、ヘッダーエリアに表示された [ヘルプ]、またはワークエリアに表示された ? マークのアイコンをクリックすると設定画面が表示され、2 種類の方法で Web Image Monitor のヘルプを見ることができます。



- ◆ インターネットの Web Image Monitor のヘルプを見る
最新の Web Image Monitor のヘルプを見ることができます。

- ◆ Web Image Monitor のヘルプをダウンロードして見る
Web Image Monitor のヘルプをお使いのパソコンのローカルディスクへダウンロードして見ることができます。ヘルプの URL にローカルディスクのパスを指定すると、インターネットへ接続せずにヘルプを見ることができます。

↓ 補足

- ・ヘッダーエリアに表示された [ヘルプ] をクリックすると、通常は Web Image Monitor のヘルプの目次を表示します。
- ・ワークエリアに表示された ? マークのアイコンをクリックすると、通常はワークエリアに表示された内容についてのヘルプを表示します。

ヘルプのダウンロード

- 1 使用している OS をドロップダウンメニューから選択します。

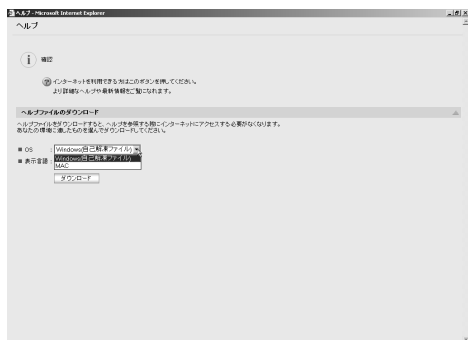

- 2 使用している言語をドロップダウンメニューから選択します。

- 3 [ダウンロード] をクリックします。
- 4 表示されるメッセージに従って、ヘルプファイルをダウンロードします。
- 5 ダウンロードした圧縮ファイルを任意の場所に保存し、解凍します。
ダウンロードした Web Image Monitor のヘルプを見る場合は、解凍した場所のパスを設定してください。

ヘルプへのアドレス (URL) リンク

パソコンまたは Web サーバーのヘルプファイルに、ヘッダーエリアに表示された [ヘルプ] のアドレス (URL) を次の手順でリンクすることができます。

- 1 管理者モードで Web Image Monitor にアクセスします。
- 2 左フレーム内の [設定] をクリックします。

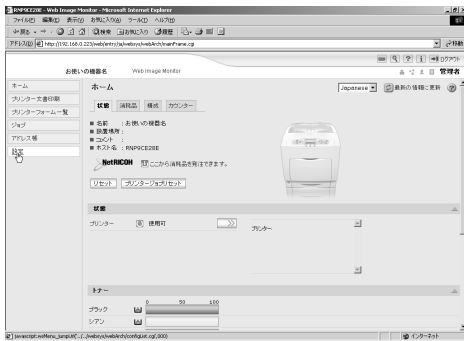

- 3 [Webpage] メニューの [Webpage 設定] をクリックします。



4 「ヘルプリンク先設定」の[URL]にヘルプファイルへのパスを入力します。

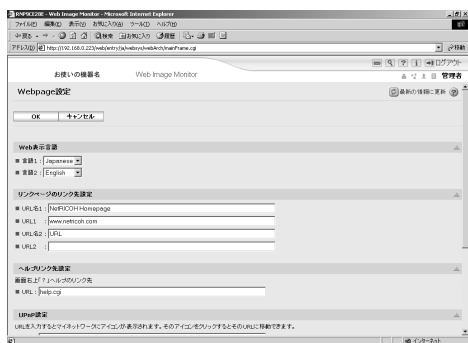

例えば、C:\HELP\JA にヘルプファイルをコピーしていた場合、「file://C:/HELP/」と入力します。また、Web サーバー上にファイルをコピーしていて URL が http://a.b.c.d/HELP/JA/index.html の場合、「http://a.b.c.d/HELP/」と入力します。

5 [OK] をクリックします。

Ridoc IO Admin を使う

Ridoc IO Admin は TCP/IP プロトコル、IPX/SPX プロトコルを使ってネットワーク上の機器を監視するソフトウェアです。ネットワーク上の複数の機器の管理が可能です。ネットワーク管理者の方がお使いになることをお勧めします。

◆ Windows の対象 OS とプロトコルスタック

- Windows 95/98/Me 日本語版
Windows 95/98/Me に同梱の TCP/IP プロトコル
Windows 95/98/Me に同梱の IPX/SPX 互換プロトコル
Windows 95/98/Me に同梱の NetWare ネットワーククライアント
NetWare Client32 for Windows 95
IntraNetWare Client for Windows 95
Novell Client for Windows 95/98/Me
- Windows 2000 日本語版
Windows 2000 に同梱の TCP/IP プロトコル
Windows 2000 に同梱の IPX/SPX トランスポート
Windows 2000 に同梱の NetWare 用クライアント
Novell Client for Windows NT/2000/XP
- Windows Server 2003 日本語版
Windows Server 2003 に同梱の TCP/IP プロトコル
Windows Server 2003 に同梱の IPX/SPX トランスポート
- Windows XP 日本語版
Windows XP に同梱の TCP/IP プロトコル
Windows XP に同梱の IPX/SPX プロトコル
Novell Client for Windows NT/2000/XP
- Windows NT 4.0 日本語版
Windows NT 4.0 に同梱の TCP/IP プロトコル
Windows NT 4.0 に同梱の IPX/SPX 互換プロトコル
Windows NT 4.0 に同梱の Client Service for NetWare
NetWare Client32 for Windows NT
IntraNetWare Client for Windows NT
Novell Client for Windows NT/2000/XP

◆ どんなことができるのか？

Ridoc IO Admin では以下の操作ができます。

- 機器の操作部からの設定を制限し、一部の項目を変更できないようにします。
- 機器にセットされている用紙の種類を設定できます。
- 省エネモードへの切り替え、復帰などを設定できます。
- 印刷中、用紙切れなどの情報をパソコン上で確認できます。
- 同時に複数の機器を監視できます。機器の台数が多いときはグループを作り、管理しやすいように機器を分類できます。
- 機器のネットワークに関する設定や、装備に関する詳しい情報を確認できます。
- 機器のネットワークに関する設定を変更できます。
- パソコンから行ったジョブの結果を確認できます。
- ユーザーコードごとのカウンター情報を確認できます。
- 登録されたユーザーコードごとに、印刷の利用可・不可を管理できます。
- 機器の状態変化をグループごとに設定し、通知することができます。
- メールを送信者名やフォルダの宛先を保護します。

Ridoc IO Admin のインストール

Ridoc IO Admin のインストールについての説明です。

★重要

- ・起動しているすべてのアプリケーションを終了し、パソコンが印刷中でないか確認してください。

- 1 本機に同梱のCD-ROMをパソコンのCD-ROMドライブにセットします。インストーラーが起動します。
- 2 セットアップ画面が表示されたら、[Ridoc IO Admin] をクリックします。

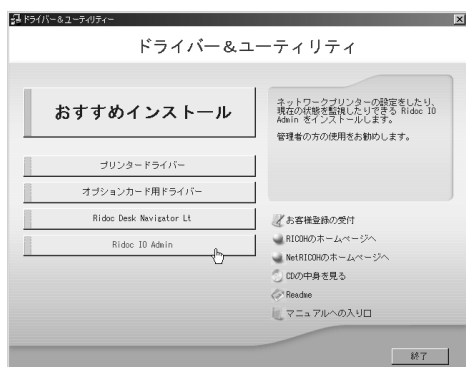

Ridoc IO Admin のセットアップ画面が表示されます。

- 3 [次へ] をクリックします。
- 4 [使用許諾契約] ダイアログにソフトウェア使用許諾契約書が表示されます。すべての項目をお読みください。同意する場合は、[はい] をクリックします。
- 5 表示されるメッセージに従って Ridoc IO Admin をインストールします。インストールが完了するとメッセージが表示されます。
- 6 [完了] をクリックします。
「Windows の再起動」ダイアログが表示される場合は、Windows を再起動してください。

↓補足

- ・システムの設定によってはインストーラーが自動的に起動しないことがあります。その場合は、CD-ROM のルートディレクトリにある「SETUPEXE」をダブルクリックして起動してください。

ネットワークインターフェースボードの設定を変更する

Ridoc IO Admin を使って、ネットワークインターフェースボードの設定を変更する方法の説明です。

- 1 Ridoc IO Admin を起動します。
- 2 [グループ] メニューをクリックし、[機器検索] をポイントし、[TCP/IP]、[IPX/SPX] または [TCP/IP SNMPv3] をクリックします。設定を変更する機器が使用しているプロトコルを選択してください。
機器の一覧が表示されます。
TCP/IP SNMP v3 のプロトコルをご使用の場合、認証情報の入力が必要となります。



- 3 一覧からネットワークインターフェースボードの設定を変更する機器をクリックして反転表示させます。
- 4 [ツール] メニューの [イーサネットボード設定] を選択します。
Web ブラウザが起動して、ユーザー名とパスワードを入力する画面が表示されます。ネットワークインターフェースボードが初期設定の状態の場合、イーサネットボード設定ツールが起動します。表示スタイルから [Web ブラウザ] をチェックして、[OK] をクリックします。
- 5 ログインユーザー名とログインパスワードを入力し、[ログイン] をクリックします。
ログインユーザー名とログインパスワードは管理者にお問い合わせください。
- 6 必要な項目を入力し、設定します。
- 7 Web Image Monitor を終了します。
- 8 Ridoc IO Admin を終了します。

参照

- ・ P.175 「Web ブラウザを使う」

機器側操作部のメニューをロックする

機器側操作部のメニューをロックする方法の説明です。

- 1 Ridoc IO Admin を起動します。
- 2 [グループ] メニューをクリックし、[機器検索] をポイントし、[TCP/IP]、[IPX/SPX] または [TCP/IP SNMPv3] をクリックします。設定を変更する機器が使用しているプロトコルを選択してください。
機器の一覧が表示されます。
TCP/IP SNMP v3 のプロトコルをご使用の場合、認証情報の入力が必要となります。
- 3 一覧から機器側操作部のメニューをロックしたい機器をクリックして反転表示させます。
- 4 [ツール] メニューの [機器側設定] をポイントし、[機器側操作部のメニューロック] をクリックします。
Web ブラウザが起動して、ログインユーザー名とログインパスワードを入力する画面が表示されます。
- 5 ログインユーザー名とログインパスワードを入力して [ログイン] をクリックします。
ログインユーザー名とログインパスワードは管理者にお問い合わせください。
Web Image Monitor に機器設定エリアが表示されますので、設定を変更します。

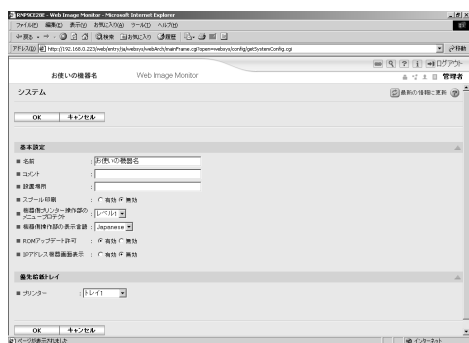

- 6 Web Image monitor を終了します。
- 7 Ridoc IO Admin を終了します。

↓ 補足

- ・設定項目について詳しくは、機器設定エリア内のヘルプを参照してください。

用紙種類を設定する

用紙種類を設定する方法の説明です。

- 1 Ridoc IO Admin を起動します。
- 2 [グループ] メニューをクリックし、[機器検索] をポイントし、[TCP/IP]、[IPX/SPX] または [TCP/IP SNMPv3] をクリックします。設定を変更する機器が使用しているプロトコルを選択してください。
機器の一覧が表示されます。
TCP/IP SNMP v3 のプロトコルをご使用の場合、認証情報の入力が必要となります。
- 3 一覧から用紙種類を設定したい機器をクリックして反転表示させます。
- 4 [ツール] メニューの [機器側設定] をポイントし、[用紙種類設定] をクリックします。
Web ブラウザが起動して、ログインユーザー名とログインパスワードを入力する画面が表示されます。
- 5 ログインユーザー名とログインパスワードを入力して [OK] をクリックします。
ログインユーザー名とログインパスワードは管理者にお問い合わせください。
Web Image Monitor に機器設定エリアが表示されますので、設定を変更します。

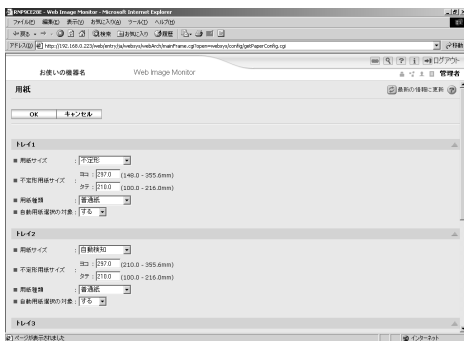

- 6 Web Image Monitor を終了します。
- 7 Ridoc IO Admin を終了します。

↓ 補足

- ・ 設定項目について詳しくは、機器設定エリア内のヘルプを参照してください。

ユーザー情報を管理する

Ridoc IO Admin でユーザー情報を管理する方法の説明です。

ユーザー情報管理ツールを使用して、ユーザーコードごとの印刷枚数を管理したり、利用可能な機能を制限したりすることができます。

ユーザー情報管理ツールを起動する

ユーザー情報管理ツールを起動する方法の説明です。

- 1 Ridoc IO Admin を起動します。
- 2 [グループ] メニューをクリックし、[機器検索] をポイントし、[TCP/IP]、[IPX/SPX] または [TCP/IP SNMPv3] をクリックします。設定を変更する機器が使用しているプロトコルを選択してください。
機器の一覧が表示されます。
TCP/IP SNMP v3 のプロトコルをご使用の場合、認証情報の入力が必要となります。
- 3 一覧からユーザー情報を管理する機器をクリックして反転表示させます。
- 4 [ツール] メニューの [ユーザー情報管理ツール] を選択します。

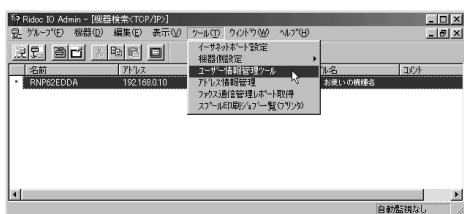

ログインユーザー名とログインパスワードを入力する画面が表示されます。

- 5 ログインユーザー名とログインパスワードを入力して [ログイン] をクリックします。

パスワードについては管理者にお尋ねください。

ユーザー情報管理ツールが起動します。



補足

- ユーザー情報管理ツールについて詳しくは、Ridoc IO Admin のヘルプを参照してください。

印刷枚数を表示する

ユーザー別の印刷枚数情報を表示する方法の説明です。

- 1 Ridoc IO Admin のユーザー情報管理ツールを起動します。
- 2 [ユーザー別印刷カウント] タブをクリックします。



本機で印刷した枚数に関する情報が表示されます。

- 3 [ファイル] メニューの [終了] をクリックし、ユーザー情報管理ツールを終了します。

印刷枚数の情報を保存する

ユーザー別の印刷枚数情報を csv ファイルで保存する方法の説明です。

- 1 Ridoc IO Admin のユーザー情報管理ツールを起動します。
- 2 ユーザー情報管理ツールの [ユーザー別印刷カウント] タブをクリックします。



6

- 3 [ファイル] メニューをクリックし、[ユーザー別印刷カウントの書き出し] をクリックします。

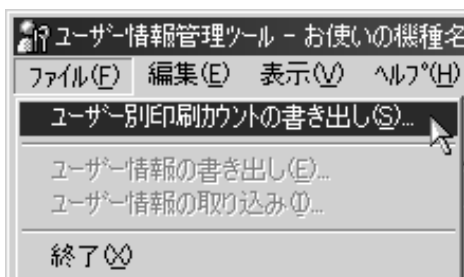

- 4 保存するフォルダとファイル名を指定し、[保存] をクリックします。
- 5 [ファイル] メニューの [終了] をクリックし、ユーザー情報管理ツールを終了します。

印刷枚数の情報をリセットする

ユーザーごとに、印刷枚数の情報をリセットし、表示を 0 に戻す方法の説明です。

- 1 Ridoc IO Admin のユーザー情報管理ツールを起動します。
- 2 ユーザー情報管理ツールの [ユーザー別印刷カウント] タブをクリックします。

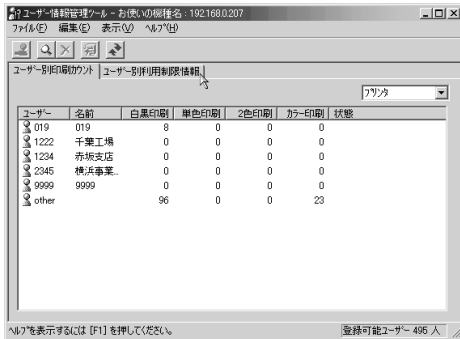

- 3 リセットするユーザーをクリックします。



- 4 [編集] メニューをクリックし、[ユーザー別印刷カウントのリセット] をクリックします。

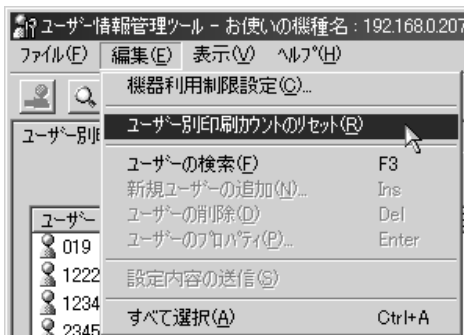

- 5 リセットする項目のチェックボックスにチェックを付け、[OK] をクリックします。

確認のメッセージが表示されます。

6 [OK] をクリックします。

7 [編集] メニューをクリックし、[設定内容の送信] をクリックします。

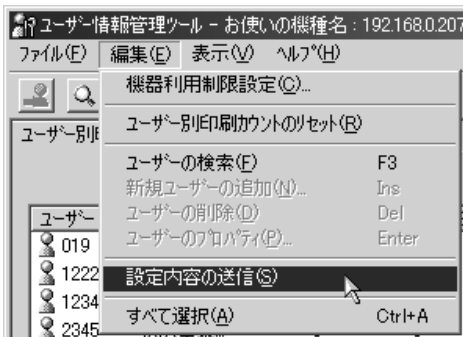

変更した情報が本機に反映されます。

8 [ファイル] メニューの [終了] をクリックし、ユーザー情報管理ツールを終了します。

利用制限を設定する

本機の機能について、機能ごとに利用制限を設定する方法の説明です。

- 1 Ridoc IO Admin のユーザー情報管理ツールを起動します。
- 2 ユーザー情報管理ツールの [編集] メニューをクリックし、[機器利用制限設定] をクリックします。

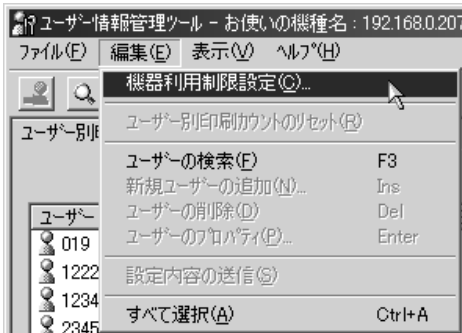

- 3 利用制限を設定する機能のチェックボックスにチェックを付けます。



- 4 [OK] をクリックします。
設定内容が本機に反映されます。
- 5 [ファイル] メニューの [終了] をクリックし、ユーザー情報管理ツールを終了します。

ユーザーごとに利用可能な機能を設定する

ユーザーごとに利用可能な機能を設定する方法の説明です。

ここでは、ユーザーを追加して利用可能な機能を設定する方法を説明します。

- 1 Ridoc IO Admin のユーザー情報管理ツールを起動します。
- 2 ユーザー情報管理ツールの [ユーザー別利用制限情報] タブをクリックします。



6

- 3 [編集] メニューをクリックし、[新規ユーザーの追加] をクリックします。

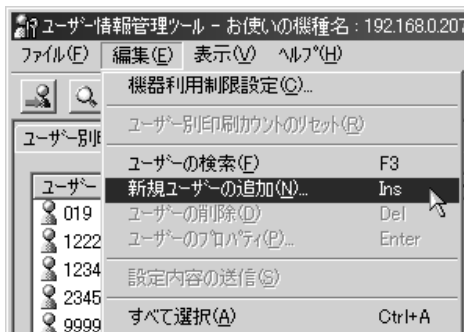

- 4 ユーザーコードと名前を入力します。

- 5 追加したユーザーに使用を許可する機能のチェックボックスにチェックを付けます。

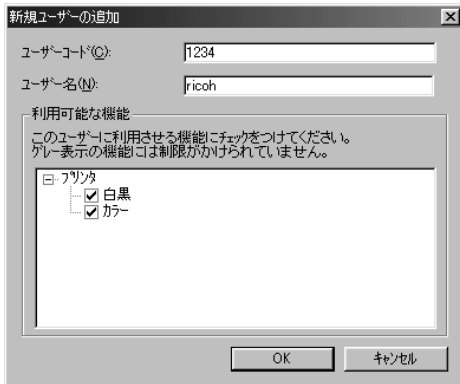

チェックボックスがグレーになっている機能は利用制限が設定されていません。

- 6 [OK] をクリックします。
ユーザーが追加されます。

- 7 [編集] メニューをクリックし、[設定内容の送信] をクリックします。

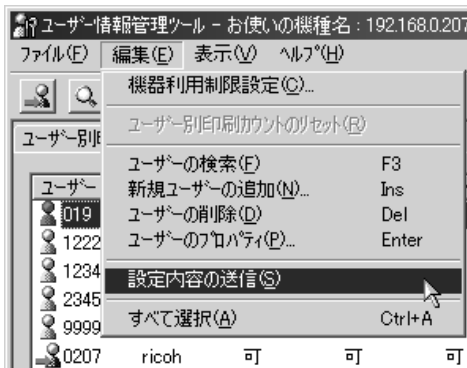

設定内容が本機に反映されます。

- 8 [ファイル] メニューの [終了] をクリックし、ユーザー情報管理ツールを終了します。

補足

- ・利用制限の設定方法について詳しくは、Ridoc IO Admin のヘルプを参照してください。

省エネモードを設定する

省エネモードを設定する方法の説明です。

- 1 Ridoc IO Admin を起動します。
- 2 [グループ] メニューをクリックし、[機器検索] をポイントし、[TCP/IP]、[IPX/SPX] または [TCP/IP SNMPv3] をクリックします。設定を変更する機器が使用しているプロトコルを選択してください。
機器の一覧が表示されます。
TCP/IP SNMP v3 のプロトコルをご使用の場合、認証情報の入力が必要となります。
- 3 一覧から省エネモードを設定する機器をクリックして反転表示させます。
グループ内の機器を全て設定したいときには選択する必要はありません。
- 4 [グループ] メニューをクリックし、[省エネモード] をポイントします。
グループ内の機器を全て設定する場合は [グループ機器] を選択します。選択した機器だけを設定する場合は [選択機器] を選択します。いずれの場合も表示されたメニューから設定したい省エネモードを選択します。
- 5 Ridoc IO Admin を終了します。

補足

- ・省エネモードの設定値について詳しくは、Ridoc IO Admin のヘルプを参照してください。

パスワードを設定する

パスワードを設定する方法の説明です。

- 1 Ridoc IO Admin を起動します。
- 2 [グループ] メニューをクリックし、[機器検索] をポイントし、[TCP/IP]、[IPX/SPX] または [TCP/IP SNMPv3] をクリックします。設定を変更する機器が使用しているプロトコルを選択してください。
機器の一覧が表示されます。
TCP/IP SNMP v3 のプロトコルをご使用の場合、認証情報の入力が必要となります。
- 3 一覧からネットワークインターフェースボードの設定を変更する機器をクリックして反転表示させます。
- 4 [ツール] メニューの [イーサネットボード設定] を選択します。



Web ブラウザが起動して、ログインユーザー名とログインパスワードを入力する画面が表示されます。

ネットワークインターフェースボードが初期設定の状態の場合、イーサネットボード設定ツールが起動します。画面の表示にしたがって設定をしてください。

- 5 ログインユーザー名とログインパスワードを入力し、[ログイン] をクリックします。
ログインユーザー名とログインパスワードは管理者にお問い合わせください。
- 6 [設定] をクリックします。
- 7 [機器] の [管理者登録/変更] をクリックし、設定を変更します。
- 8 Web Image Monitor を終了します。
- 9 Ridoc IO Admin を終了します。

機器の状態を表示する

機器の状態を表示する方法の説明です。

- 1 Ridoc IO Admin を起動します。
- 2 [グループ] メニューをクリックし、[機器検索] をポイントし、[TCP/IP]、[IPX/SPX] または [TCP/IP SNMPv3] をクリックします。設定を変更する機器が使用しているプロトコルを選択してください。
TCP/IP SNMP v3 のプロトコルをご使用の場合、認証情報の入力が必要となります。一覧に機器の状態がアイコンで表示されます。



6

- 3 より詳しい状態を知りたい場合は、一覧で状態を知りたい機器をクリックして反転表示させ、[機器] メニューの [開く] をクリックします。選択した機器の状態が、ダイアログに表示されます。
- 4 [システム] または [プリンタ] をクリックします。機器の状態が表示されます。



- 5 Ridoc IO Admin を終了します。

↓ 補足

- ・ダイアログの各項目の詳細についてはヘルプを参照してください。

本体機器名とコメントを変更する

本体機器名とコメントを変更する方法の説明です。

- 1 Ridoc IO Admin を起動します。
- 2 [グループ] メニューをクリックし、[機器検索] をポイントし、[TCP/IP]、[IPX/SPX] または [TCP/IP SNMPv3] をクリックします。設定を変更する機器が使用しているプロトコルを選択してください。
機器の一覧が表示されます。
TCP/IP SNMP v3 のプロトコルをご使用の場合、認証情報の入力が必要となります。
- 3 設定する機器をクリックして反転表示させ、[ツール] メニューの [イーサネットボード設定] をクリックします。
Web ブラウザが起動して、ログインユーザー名とログインパスワードを入力する画面が表示されます。
- 4 ログインユーザー名とログインパスワードを入力し、[ログイン] をクリックします。
ログインユーザー名とログインパスワードは管理者にお問い合わせください。
- 5 [設定] をクリックします。
- 6 [機器] の [システム] をクリックし、設定を変更します。
- 7 Web Image Monitor を終了します。
- 8 Ridoc IO Admin を終了します。

↓ 補足

- [名前] には、本体機器名を半角英数字 31 バイト以内で入力します。
- 工場出荷時には RNP で始まる名前が設定されています。RNP で始まる名前は入力できません。
- [コメント] には、機器のコメントを半角英数字 31 バイト以内で入力します。

スプール印刷ジョブの一覧を確認する

スプール印刷ジョブの一覧を確認する方法の説明です。

- 1 Ridoc IO Admin を起動します。
- 2 [グループ] メニューをクリックし、[機器検索] をポイントし、[TCP/IP]、[IPX/SPX] または [TCP/IP SNMPv3] をクリックします。設定を変更する機器が使用しているプロトコルを選択してください。
機器の一覧が表示されます。
TCP/IP SNMP v3 のプロトコルをご使用の場合、認証情報の入力が必要となります。
- 3 スプール印刷ジョブの一覧を確認したい機器をクリックして反転表示させ、[ツール] メニューの [スプール印刷ジョブ一覧 (プリンタ)] をクリックします。
Web ブラウザが起動して、ログインユーザー名とログインパスワードを入力する画面が表示されます。
- 4 ログインユーザー名とログインパスワードを入力し、[ログイン] をクリックします。
ログインユーザー名とログインパスワードは管理者にお問い合わせください。
Web Image Monitor にスプール印刷ジョブ一覧が表示されます。表示されたスプール印刷ジョブを削除することができます。

補足

- スプール印刷ジョブ一覧を表示するためには、あらかじめ本機のスプール印刷を [有効] に設定する必要があります。
- 詳しくは、スプール印刷ジョブ一覧エリア内のヘルプを参照してください。

アドレス情報を管理する

アドレス情報を管理する方法の説明です。

- 1** Ridoc IO Admin を起動します。
- 2** [グループ] メニューをクリックし、[機器検索] をポイントし、[TCP/IP]、[IPX/SPX] または [TCP/IP SNMPv3] をクリックします。設定を変更する機器が使用しているプロトコルを選択してください。
機器の一覧が表示されます。
TCP/IP SNMP v3 のプロトコルをご使用の場合、認証情報の入力が必要となります。
- 3** アドレス情報を管理する機器をクリックして反転表示させ、[ツール] メニューの [アドレス情報管理] をクリックします。
ログインユーザー名とログインパスワードを入力する画面が表示されます。
- 4** ログインユーザー名とログインパスワードを入力して [ログイン] をクリックします。
ログインユーザー名とログインパスワードは管理者にお問い合わせください。
アドレス情報管理ツールが起動します。

↓ 補足

- ・詳しくは、アドレス情報管理ツールのヘルプを参照してください。

Ridoc IO Navi を使う

Ridoc IO Navi を使って機器を監視する方法の説明です。

監視する機器を設定する

Ridoc IO Navi で監視する機器を設定する方法の説明です。

- 1 タスクトレイの Ridoc IO Navi アイコンを右クリックし、表示されたポップアップメニューの【プロパティ】 - 【機器監視設定】 をクリックします。



- 2 【Ridoc IO Navi- 設定】 ダイアログが表示されます。

- 3 監視するプリンターをクリックして反転表示させ、【設定】の【監視対象にする】にチェックを付けます。

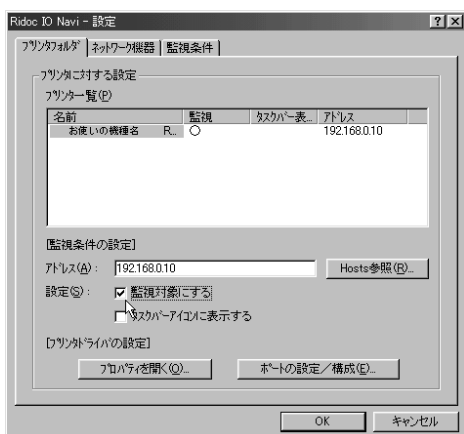

【タスクバーアイコンに表示する】にチェックを付けると、タスクトレイの Ridoc IO Navi アイコンにプリンターの状態がアイコンで表示されるようになります。

- 4 【OK】 をクリックします。

ダイアログが閉じ、設定したプリンターが監視の対象に含まれます。

補足

- ・状態アイコンの詳細についてはヘルプを参照してください。

機器の状態を表示する

Ridoc IO Navi で機器の状態を表示する方法の説明です。

- 1 タスクトレイの右端の Ridoc IO Navi アイコンをマウスの右ボタンでクリックし、状態を知りたい機器をクリックします。



機器の状態が、ダイアログに表示されます。



補足

- ダイアログの各項目の詳細についてはヘルプを参照してください。

Ridoc IO Navi で IPP を使用する場合

Ridoc IO Navi で IPP を使用する際の注意事項です。

- 本機が受け付ける Ridoc IO Navi からの印刷ジョブは、1 件のみです。本機が印刷中のとき、他のユーザーが Ridoc IO Navi を使用して続けて接続しようとしても、先に行っている印刷が完了するまでは接続できません。この場合、後から接続しようとしたユーザーの Ridoc IO Navi は、リトライ設定時間経過ごとに接続を試みます。
- Ridoc IO Navi が本機に接続できずにタイムアウトになると、印刷ジョブが一時停止されます。この場合、プリンターウィンドウで一時停止を解除する必要があります。このとき、本機に接続し直されます。印刷ジョブは、プリンターウィンドウで取り消すことができますが、本機が印刷を開始してから印刷ジョブを取り消すと、この次にプリンターに接続したユーザーの印刷ジョブが正しく印刷できなくなる場合があります。
- Ridoc IO Navi からの印刷ジョブが途切れて印刷できなくなって本機により印刷ジョブが取り消された場合は、印刷の操作をもう一度やり直す必要があります。
- 他のパソコンから出された印刷ジョブは、プロトコルにかかわらず、プリンターのアイコンをダブルクリックして開くウィンドウに表示されません。
- 複数のユーザーが Ridoc IO Navi を使用して印刷しようとした場合、本機に接続しようとした順に印刷が始まらない場合があります。
- IPP の印刷ポート名に IP アドレスは使用できません。Ridoc IO Navi がポート名として IP アドレスを使用するため、ポートの競合が発生します。
- SSL を使用する場合、本機にアクセスするときは、「https:// (本機のアドレス) /printer」と入力します。この場合、ご使用のパソコンに Internet Explorer がインストールされている必要があります。最新のバージョンをお使いください。Internet Explorer 6.0 以降を推奨します。
- 本機にアクセスするとき、[セキュリティの警告] が表示された場合、ご使用のパソコンに証明書をインストールする必要があります。この場合、[証明書のインポートウィザード] で証明書ストアの場所は、[証明書をすべて次のストアに配置する] を選択し、[信頼されたルート] の [ローカルコンピュータ] を選択します。

↓ 補足

- SSL (暗号化通信) について詳しくは、管理者にお問い合わせください。

機器の状態をメールで通知する

本機に用紙切れや紙詰まりなどのアラートが発生したときに、メール通知機能を使用して機器の状態を通知することができます。

機器の状態を通知するメールは、あらかじめ設定した送信先メールアドレスに送信されます。アラートを通知するタイミングや状態なども設定することができます。

通知設定できるものは、以下の通りです。

- ・ サービスコールが発生した場合
- ・ トナーがなくなった場合
- ・ トナーの残りがわずかになった場合
- ・ 紙づまりがおきた場合
- ・ ドアオープンが検知された場合
- ・ 紙がなくなった場合
- ・ 紙の残りがわずかになって場合
- ・ 給紙トレイでエラーが発生した場合
- ・ 排紙トレイが満杯になった場合
- ・ ユニットの接続にエラーが発生した場合
- ・ 感光体が交換時期になった場合
- ・ 廃トナーボトルが満杯になった場合
- ・ 廃トナーボトルが満杯に近づいた場合
- ・ 感光体の交換時期が近づいた場合
- ・ 転写ユニットが交換時期になった場合
- ・ ログエラーになった場合

1 本機の操作部を使用して、[システム設定]メニューの[メール通知設定]を[する]に設定します（工場出荷時は[する]に設定されています）。

2 Web ブラウザを起動し、アドレスバーに「http://（本機のアドレス）/」と入力し、本機にアクセスします。

SSL（暗号化通信）の設定を有効にしている場合、「https://（本機のアドレス）/」と入力します。この場合、ご使用のパソコンに Internet Explorer がインストールされている必要があります。最新のバージョンをお使いください。Internet Explorer 6.0 以降を推奨します。

Web Image Monitor のトップページが表示されます。

3 Web Image Monitor のトップページで、[ログイン] をクリックします。

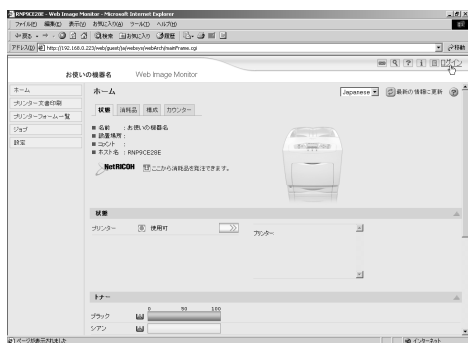

ログインユーザー名とログインパスワードを入力する画面が表示されます。

4 ログインユーザー名とログインパスワードを入力し、[ログイン] をクリックします。

ログインユーザー名とログインパスワードは管理者にお問い合わせください。

5 左フレーム内の [設定] をクリックし、[機器] をクリックして表示される [メール] をクリックします。

6 設定画面に示された以下の項目のうち、必要なものを設定します。

- ・ 管理者メールアドレス：機器に問題が発生した場合や消耗品の交換が必要な場合に、メール通知をする宛先の設定を行います。
- ・ 受信欄の各項目：メール受信の際に必要なプロトコルの設定を行います。
- ・ SMTP 欄の各項目：SMTP サーバーに関する設定を行います。お使いのメール環境をご確認の上、必要項目を設定してください。
SMTP サーバーに対してメールの認証を行うこともできます。「SMTP 認証の場合」を参照してください。
- ・ POP before SMTP 欄の各項目：POP サーバーに関する設定を行います。お使いのメール環境をご確認の上、必要項目を設定してください。
POP サーバーに対してメールの認証を行うこともできます。「POP before SMTP 認証の場合」を参照してください。
- ・ POP3/IMAP4 欄の各項目：POP3 サーバーまたは IMAP4 サーバーに関する設定を行います。お使いのメール環境をご確認の上、必要項目を設定してください。
- ・ メール受信ポート欄の各項目：メールサーバーにアクセスする際に使用するポートの設定を行います。
- ・ メール通知アカウント欄の各項目：要求時メール通知を使用する場合は設定を行います。

7 [OK] をクリックします。

「自動メール通知」の設定

- 1 左フレーム内の [設定] をクリックし、[機器] エリアの [自動メール通知] をクリックします。
通知項目に関する設定画面が表示されます。



- 2 設定画面に示された以下の項目を設定します。

- ・ 共通本文：機器の設置場所や、サービスコールが発生したときの連絡先など、任意の文字列を設定できます。
- ・ 通知先グループ欄の各項目：通知先アドレスをグループ分けして設定できます。
- ・ 項目ごとの通知先欄の各項目：機器の状態やエラーなど、各通知項目ごとに、メールを送信するグループを設定できます。
項目の詳細を設定する場合は、[各項目の詳細設定:] の [編集] をクリックし、表示される設定画面で各項目を設定して [OK] をクリックします。

- 3 [OK] をクリックします。
- 4 [ログアウト] をクリックします。
- 5 Web ブラウザを閉じます。

「要求時メール通知」の設定

- 1 左フレーム内の [設定] をクリックし、[機器] エリアの [要求時メール通知] をクリックします。

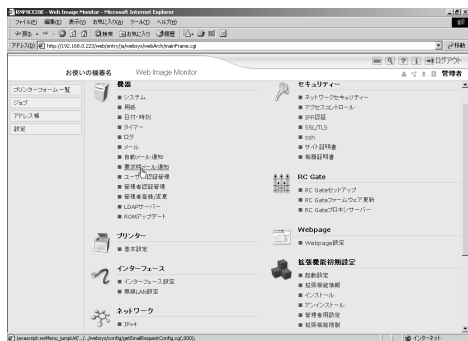

- 2 設定画面に示された以下の項目を設定します。

- ・ 共通件名：返信メールの件名に共通で付加する文字列を入力します。
- ・ 共通本文：機器の設置場所や、サービスコールが発生したときの連絡先など、任意の文字列を設定できます。
- ・ 要求時メール通知のアクセス制限の各項目：機器の設定内容や状態など、分類された情報ごとに、アクセスを制限するかどうかを選択します。
- ・ 受信可能メールアドレス / ドメイン設定の各項目：メールで情報を要求し、返信メールとして情報を受け取ることができるメールアドレスまたはドメイン名を入力します。

- 3 [OK] をクリックします。

- 4 [ログアウト] をクリックします。

- 5 Web ブラウザを閉じます。

メールの認証について

メールサーバーの不正利用を防止するために、メールの認証を設定できます。

◆ SMTP 認証の場合

SMTP サーバーへのメール送信時に、SMTP AUTH プロトコルを使用してユーザー名とパスワードを入力し、認証を行うことで SMTP サーバーの不正利用を防止します。

- 1) 左フレーム内の [設定] をクリックし、[機器] メニューの [メール] をクリックします。
- 2) 設定画面に示された以下の項目を設定します。
 - SMTP 認証：SMTP 認証の有効/無効を指定します。
SMTP 認証メールアドレス：使用するメールアドレスを、半角の英数字で入力します。
 - SMTP 認証ユーザー名：SMTP アカウント名を半角の英数字で入力します。realmID を指定する場合には、SMTP 認証ユーザー名の後に @ realmID の形式で追加してください。
 - SMTP 認証パスワード：使用する SMTP アカウントのパスワードを設定します。
 - SMTP 認証暗号化：SMTP 認証を有効にした場合に、パスワードの暗号化を行うかどうかを選択します。
[自動]：認証方式が PLAIN、LOGIN、CRAM-MD5、DIGEST-MD5 の場合に指定します。
[する]：認証方式が CRAM-MD5、DIGEST-MD5 の場合に指定します。
[しない]：認証方式が PLAIN、LOGIN の場合に指定します。

- 3) [OK] をクリックします。
- 4) [ログアウト] をクリックします。
- 5) Web ブラウザを閉じます。

◆ POP before SMTP 認証の場合

メールを送信するときに、あらかじめ POP3 サーバーに対してログインを行うかどうかを選択します。

- 1) 左フレーム内の [設定] をクリックし、[機器] メニューの [メール] をクリックします。
- 2) 設定画面に示された以下の項目を設定します。
 - POP メールアドレス：使用するメールアドレスを、半角の英数字で入力します。
 - POP ユーザー名：POP アカウント名を半角の英数字で入力します。
 - POP パスワード：使用する POP アカウントのパスワードを設定します。
 - POP 認証後待機時間：POP before SMTP を有効に設定した場合に、POP サーバーにログインしてから SMTP サーバーに接続を開始するまでの時間を入力します。
- 3) [OK] をクリックします。
- 4) [ログアウト] をクリックします。
- 5) Web ブラウザを閉じます。

要求時メールの送信

要求時メール機能を使用するためには、Web Image Monitor にて以下の設定をしてください。

1 [機器] メニューの [メール] をクリックします。

2 設定画面に示された以下の項目を設定します。

- ・メール通知用メールアドレス：使用するメールアドレスを、半角の英数字で入力します。
- ・メール通知の受信：要求時メール通知機能を使用するかどうかを選択します。
- ・メール通知ユーザー名：メールの送信者として管理者のユーザー名を入力します。
- ・メール通知パスワード：メール通知ユーザーのパスワードを設定します。

3 [OK] をクリックします。

4 [ログアウト] をクリックします。

5 Web ブラウザを閉じます。

◆ 要求時メールの形式

メール通知機能を使用するためには、設定した要求メールを本機に対して送信する必要があります。

お使いのメールソフトにて、以下の形式で記述してください。

項目	内容
Subject (メールソフトでは「件名」などと表示される部分)	機器に対する要求内容を記述します。詳細は Subject フィールドを参照してください。
From (メールソフトでは「送信者」、「差出人」などと表示される部分)	有効なメールアドレスを指定してください。機器の情報はここで指定されたアドレスに送信されます。

↓ 補足

- ・メールの大きさは最大 1MB です。

◆ Subject フィールド

書式: devicestatus?引数名=パラメータ [&引数名=パラメータ [&引数名=パラメータ]]...

↓ 補足

- ・英字の大文字と小文字は区別されません。
- ・引数名の記述順序は任意です。

Subject フィールドの記述例

記述例	動作
devicestatus?request=sysconfig&format=text&lang=en	機器のシステムコンフィグレーション情報が、英語のテキストフォーマットで送信されてきます。
devicestatus?request=sysconfig	機器のシステムコンフィグレーション情報が、事前に設定されているメールフォーマットとメール言語で送信されてきます。

引数名一覧

引数名	意味	省略時の動作
request	取得したい情報	省略不可
format	メールフォーマット	メールアドレスごとに事前に、設定されているフォーマットでメールが送信されます。
lang	メール本文の言語	メールアドレスごとに事前に、設定されている言語でメールが送信されます。

取得情報指定時のパラメータ

取得情報	パラメータ
システム・コンフィグレーション情報	sysconfig
ネットワーク・コンフィグレーション情報	netconfig
プリンタ・コンフィグレーション情報	prtconfig
サプライ情報	supply
機器ステータス情報	status

メールフォーマット指定時のパラメータ

メールフォーマット	パラメータ
テキスト	text
HTML	html
XML	xml

Subject フィールドに HTML や XML など記述できますが、出力方式はテキストのみとなります。

メール本文言語指定時のパラメータ

言語	パラメータ
日本語	ja
英語	en

telnet を使う

telnet を使ってプリンターの状態や設定内容の確認や、各種の設定を行うことができます。

★重要

- ・リモートメンテナンス (mshell) はネットワーク管理者だけが使用できるように、パスワードを設定して運用してください。
- ・パスワードは Web Image Monitor による設定で使用するパスワードと共通です。mshell 上でパスワードを変更すると、他のパスワードも変更されます。

↓補足

- ・お使いの機種によっては、設定できないコマンドがあります。

操作の流れ

telnet を起動してから終了するまでの手順についての説明です。

★重要

- ・リモートメンテナンスを同時に複数のユーザが使用することはできません。

1 本機の IP アドレス (またはホスト名) を引数にして telnet を起動します。

```
% telnet 本機のアドレス
```

2 ログイン名とパスワードを入力します。

ユーザー名とパスワードは管理者にお問い合わせください。

ユーザー認証が設定されているときは、ログイン名にはログインユーザー名を、パスワードにはログインパスワードを入力してログインします。

3 コマンドを入力します。

4 telnet を終了します。

```
msh> logout
```

設定が変更されていると変更内容を保存するかどうかを確認するメッセージが表示されます。

5 変更内容を保存するときは「yes」と入力し、Enter キーを押します。

変更内容を保存しないときは「no」と入力し、Enter キーを押します。コマンド入力が続けるときは「return」と入力し、Enter キーを押します。

↓補足

- ・「Can not write NVRAM information」とメッセージが表示されたとき、変更内容は保存されていません。もう一度操作し直してください。
- ・変更内容を保存すると自動的にネットワークインターフェースボードがリセットされます。
- ・リセットしても Active 状態である印刷中、または印刷処理待ちの印刷ジョブは印刷されますが、Waiting 状態であるプリンターへのファイル転送待ちのジョブは破棄されます。

access

アクセスコントロールの表示と設定は、access コマンドを使用します。また、アクセスレンジを複数設定することもできます。

◆ 現在の設定の表示

```
msh> access
```

◆ IPv4 のアクセスレンジの設定

```
msh> access 対象 ID range 開始アドレス 終了アドレス
```

(例) アクセス可能な IPv4 のアドレスを 192.168.0.10 から 192.168.0.20 に設定する

```
msh> access 対象 ID range 192.168.0.10 192.168.0.20
```

◆ IPv6 のアクセスレンジの設定

```
msh> access 対象 ID range6 開始アドレス 終了アドレス
```

(例) アクセス可能な IPv6 のアドレスを 2001:DB8::100 から 2001:DB8::200 に設定する

```
msh> access 対象 ID range6 2001:DB8::100 2001:DB8::200
```

◆ IPv6 のアクセスマスクの設定

```
msh> access 対象 ID mask6 基準アドレス マスク長
```

(例) アクセス可能な IPv6 のアドレスを 2001:DB8::/32 に設定する

```
msh> access 1 mask6 2001:DB8:: 32
```

◆ アクセスコントロールの初期化

```
msh> access flush
```

- ・アクセスコントロールの初期化は、全てのアクセスレンジを工場出荷時の設定に戻し、IPv4 環境では「0.0.0.0」に、IPv6 環境では「::」となります。

↓ 補足

- ・アクセスレンジは、印刷できるワークステーションを IP アドレスを使って制限するためのものです。印刷を制限する必要がない場合は、IPv4 環境では「0.0.0.0」を、IPv6 環境では「::」を設定してください。
- ・アクセスレンジの設定で、開始アドレスが終了アドレスよりも大きい場合、設定は無効となります。
- ・IPv4 と IPv6 の対象 ID は、それぞれ 1~5 の 5 件が設定できます。
- ・IPv6 は 1 件ごとにレンジとマスクが選択できます。
- ・IPv6 のマスク長は 1~128 の範囲で指定できます。
- ・制限された IP アドレスからは、印刷の送信、および Web Image Monitor にアクセスすることはできません。

appletalk

AppleTalk 関連パラメータの表示や設定は、appletalk コマンドを使用します。

◆ 性能改善機能の現在値の表示

```
msh> appletalk
```

- ・「2 (有効)」または「0 (無効)」が表示されます。
- ・工場出荷時は「2 (有効)」が設定されています。

◆ PAP の再送タイムアウト値変更の設定

```
msh> appletalk ptimeout 数値 > 0
```

- ・タイムアウト値の設定が有効になります。

```
msh> appletalk ptimeout 数値 = 0
```

- ・タイムアウト値の設定が無効になります。

autonet

AutoNet 機能を使用するには、autonet コマンドを使用します。

6

◆ 現在の設定値の表示

```
msh> autonet
```

◆ AutoNet 機能の設定

```
msh> autonet {on|off}
```

- ・AutoNet 機能を有効にするには「on」を、無効にするには「off」を指定します。

◆ 現在のインターフェース優先順位の表示

```
msh> autonet priority
```

◆ インターフェースの優先設定

```
msh> autonet priority インターフェース
```

- ・AutoNet パラメータを取得するインターフェースの優先順位を設定することができます。
- ・優先順位の設定は、複数のインターフェース装着時に有効です。
- ・wlan は、無線 LAN インターフェース装着時に指定できます。

インターフェース	設定されるインターフェース
ether	イーサネットインターフェース
wlan	無線 LAN インターフェース

↓ 補足

- ・現在のインターフェース優先順位の表示は、複数のインターフェース装着の有無に関わらず、現在の優先順位が表示されます。

目 参照

- ・P330 「AutoNet 機能を使用する」

bmlinks

BMLinkS の表示や設定は、bmlinks コマンドを使用します。

◆ 現在の設定値の表示

```
msh> bmlinks
```

◆ BMLinkS の設定

```
msh> bmlinks パラメーター
```

パラメーター	設定される項目
devicename	ネットワーク共通名を設定、表示します。 デフォルトは PnP 名です。
country 文字列	国名情報を設定します。 デフォルトは JP です。
orgnz 文字列	会社／組織名情報を設定します。 デフォルトでは何も設定されていません。
branch 文字列	支店名情報を設定します。 デフォルトでは何も設定されていません。
building 文字列	ビル名情報を設定します。 デフォルトでは何も設定されていません。
floor 文字列	階数情報を設定します。 デフォルトでは何も設定されていません。
block 文字列	ブロック名情報を設定します。 デフォルトでは何も設定されていません。
plainonly {on off}	平文による通信のみを行います。 デフォルトでは「off」に設定されています。
paused {always selectable none}	機密印刷の動作方式を設定します。 デフォルトでは「selectable」に設定されています。
timeout [30-65535]	印刷データの受信タイムアウト時間を設定します。 デフォルトでは 900 秒に設定されています。

◆ 設定のリセット

```
msh> bmlinks clear パラメーター
```

bonjour (rendezvous)

Bonjour (Rendezvous) 関連の表示と設定は、bonjour (rendezvous) コマンドを使用します。

◆ 現在の設定値の表示

```
msh> bonjour
```

◆ コンピューター名の設定

```
msh> bonjour cname 文字列
```

- ・文字列を省略した場合は、現在の設定値を表示します。

◆ 設置場所情報の設定

```
msh> bonjour location 文字列
```

- ・文字列を省略した場合は、現在の設定値を表示します。

◆ プロトコルごとの優先順位の設定

```
msh> bonjour diprint {0-99}
```

```
msh> bonjour lpr {0-99}
```

```
msh> bonjour ipp {0-99}
```

- ・diprint、lpr、ippそれぞれの優先度を設定します。数字が小さいほど優先度が高くなります。

◆ IP TTL 値の設定

```
msh> bonjour ipttl {1-255}
```

- ・IP TTL 値 (越えられるルータの数) を設定します。初期値は 255 です。

◆ コンピューター名と設置場所情報のリセット

```
msh> bonjour clear {cname | location}
```

- ・cname を指定するとコンピューター名をリセットします。本機を再起動すると、コンピューター名の表示は初期値になります。
- ・location を指定すると設置場所情報をリセットします。設置場所情報の表示は空欄になります。

◆ インターフェースの設定

```
msh> bonjour linklocal インターフェース名
```

- ・インターフェース名を省略した場合は、現在の設定値を表示します。
- ・複数のインターフェースが装着されている場合に、linklocal アドレスとの通信を行うインターフェースを設定します。
- ・この設定をしない場合は、自動的にイーサネットインターフェースが設定されます。
- ・wlan は、無線 LAN インターフェース装着時に指定できます。

インターフェース	設定されるインターフェース
ether	イーサネットインターフェース
wlan	無線 LAN インターフェース

btconfig

Bluetooth インターフェースの設定は、btconfig コマンドを使用します。

◆ 現在の設定の表示

```
msh> btconfig
```

◆ 動作モードの設定

```
msh> btconfig mode {private|public}
```

- ・動作モードを private か public に設定できます。
- ・工場出荷時の設定は public です。

devicename

本体機器名の表示や設定は、devicename コマンドを使用します。

◆ 現在の設定の表示

```
msh> devicename
```

◆ 本体機器名の設定

```
msh> devicename name 文字列
```

- ・本体機器名は 31 バイト以下で指定します。
- ・1 台の機器に複数の本体機器名を設定することはできません。

◆ 本体機器名の初期化

```
msh> devicename clear name
```

- ・本体機器名を工場出荷時の設定に戻します。

dhcp

DHCP の設定は、dhcp コマンドを使用します。

◆ 現在の設定値の表示

```
msh> dhcp
```

◆ DHCP 機能の設定

```
msh> dhcp インターフェース {on|off}
```

- DHCP 機能を有効にするには「on」を、無効にするには「off」を指定します。
- DNS サーバーアドレスやドメイン名を DHCP から取得する場合、必ず「on」に設定してください。
- wlan は、無線 LAN インターフェース装着時に指定できます。

インターフェース	設定されるインターフェース
ether	イーサネットインターフェース
wlan	無線 LAN インターフェース

◆ 現在のインターフェース優先順位の表示

```
msh> dhcp priority
```

◆ インターフェースの優先設定

```
msh> dhcp priority インターフェース
```

- DNS サーバーアドレスやゲートウェイアドレスが、どのインターフェースの DHCP サーバーのものを優先して利用するかを設定します。
- 優先順位の設定は、複数のインターフェース装着時に有効です。

◆ DNS サーバーアドレスの選択

```
msh> dhcp dnsaddr {dhcp|static}
```

- DNS サーバーのアドレスを DHCP サーバーから取得するか、ユーザーの設定値にするかを選択します。
- DNS サーバーのアドレスを DHCP サーバーから取得する場合は「dhcp」、ユーザー設定値の場合は「static」を指定します。

◆ ドメイン名の選択

```
msh> dhcp domainname {dhcp|static}
```

- ドメイン名を DHCP サーバーから取得するか、ユーザーの設定値にするかを選択します。
- ドメイン名を DHCP サーバーから取得する場合は「dhcp」、ユーザー設定値の場合は「static」を指定します。

E 参照

- P330 「DHCP を使用する」
- P221 「dns」
- P222 「domainname」

diprint

コンピュータから直接印刷を行うことができるダイレクトプリントポートの表示と設定は、diprint コマンドを使用します。

◆ 現在の設定の表示

```
msh> diprint
```

次の設定値が表示されます。

```
port 9100
```

```
timeout = 300(sec)
```

```
bidirect on
```

```
con multi
```

```
apl async
```

- ・「port」使用するポート番号が表示されます。
- ・「bidirect」ダイレクトプリントポートが双方向通信に対応しているか表示されます。

◆ タイムアウトの設定

```
msh> diprint timeout [30 ~ 65535]
```

- ・ネットワークからデータを受信する際のタイムアウト時間を設定できます。
- ・工場出荷時の設定値は 300（秒）です。

◆ 同時接続数の設定

```
msh> diprint conn {multi|single}
```

- ・diprint の同時接続数を multi（複数）か single（1）か設定します。

dns

DNS（Domain Name System）の表示や設定は、dns コマンドを使用します。

◆ 現在の設定値の表示

```
msh> dns
```

◆ IPv4 による DNS サーバーの設定

```
msh> dns 対象 ID server アドレス
```

- ・IPv4 による DNS サーバーアドレスを設定します。
- ・対象 ID は 1~3 までです。3 件まで登録できます。
- ・「255.255.255.255」は設定できません。

◆ IPv6 による DNS サーバーの設定

```
msh> dns 対象 ID server6 アドレス
```

- ・IPv6 による DNS サーバーアドレスを設定します。
- ・対象 ID は 1~3 までです。3 件まで登録できます。

◆ ダイナミック DNS 機能の設定

```
msh> dns インターフェース ddns {on|off}
```

- ・ダイナミック DNS 機能の有効/無効を指定します。
- ・ダイナミック DNS 機能を有効にするには「on」を、無効にするには「off」を指定します。
- ・wlan は、無線 LAN インターフェース装着時に指定できます。

インターフェース	設定されるインターフェース
ether	イーサネットインターフェース
wlan	無線 LAN インターフェース

◆ レコード重複時の動作指定

```
msh> dns overlap {update|add}
```

- レコードが重複したときの動作を指定します。
- update は古いレコードを削除し、新しくレコードを登録するときに指定します。
- add は古いレコードを残し、新しいレコードを追加登録するときに指定します。
- CNAME の重複の場合は、設定にかかわらず更新を行います。

◆ CNAME の登録

```
msh> dns cname {on|off}
```

- CNAME を登録するかどうかを指定します。
- CNAME の登録を有効にするには「on」を、無効にするには「off」を指定します。
- 登録される CNAME は RNP からはじまるデフォルトの名前です。CNAME は変更できません。

◆ A レコードの登録

```
msh> dns arecord {dhcp|own}
```

- dhcp は本機を代行して、DHCP サーバが DNS クライアントとして A レコードの登録を行う場合に指定します。
- own は本機が DNS クライアントとして A レコードの登録を行う場合に指定します。登録には、「DHCP」で指定した「DNS サーバアドレスの選択」および「ドメイン名の選択」の値が使用されます。

◆ レコードの更新間隔の設定

```
msh> dns interval 更新間隔時間
```

- ダイナミック DNS 機能を使用しているときに、レコードを更新する間隔を指定します。
- 更新間隔を 1 時間単位で指定します。1 ～ 255 の間で指定します。
- 初期値は「24」です。

domainname

ドメイン名の表示や設定は、domainname コマンドを使用します。

◆ 現在の設定の表示

```
msh> domainname
```

◆ 現在の各インターフェースのドメイン名表示

```
msh> domainname インターフェース
```

◆ 各インターフェースのドメイン名設定

```
msh> domainname インターフェース name ドメイン名
```

- ドメイン名は半角英数字 63 文字以下で指定します。
- イーサネットインターフェースと無線 LAN インターフェースは同じドメイン名になります。
- wlan は、無線 LAN インターフェース装着時に指定できます。

インターフェース	設定されるインターフェース
ether	イーサネットインターフェース
wlan	無線 LAN インターフェース

◆ 各インターフェースのドメイン名削除

```
msh> domainname インターフェース clear name
```

help

使用できるコマンドの一覧および使用方法の表示は、help コマンドを使用します。

◆ コマンド一覧の表示

```
msh> help
```

◆ コマンド使用方法の表示

```
msh> help コマンド名
```

hostname

ホスト名を変更するには、hostname コマンドを使用します。

◆ 現在の設定の表示

```
msh> hostname
```

◆ 現在の各インターフェースのホスト名表示

```
msh> hostname インターフェース
```

◆ 各インターフェースのホスト名の設定

```
msh> hostname インターフェース name ホスト名
```

- ・ホスト名は半角英数字 63 文字以下で指定します。
- ・RNP ではじまる名前は、大文字、小文字が混ざった場合でも設定できません。
- ・イーサネットインターフェースと無線 LAN インターフェースは同じホスト名になりません。
- ・wlan は、無線 LAN インターフェース装着時に指定できます。

インターフェース	設定されるインターフェース
ether	イーサネットインターフェース
wlan	無線 LAN インターフェース

◆ 各インターフェースのホスト名の初期化

```
msh> hostname インターフェース clear name
```

ifconfig

TCP/IP の、IP アドレス、サブネットマスク、ブロードキャストアドレス、デフォルトゲートウェイアドレスの表示や設定は、ifconfig コマンドを使用します。

◆ 現在の設定値の表示

```
msh> ifconfig
```

◆ IPv4 アドレスの設定

```
msh> ifconfig インターフェース アドレス
```

- この設定しない場合は、自動的にイーサネットインターフェースが設定されます。
- wlan は、無線 LAN インターフェース装着時に指定できます。

インターフェース	設定されるインターフェース
ether	イーサネットインターフェース
wlan	無線 LAN インターフェース

(例) イーサネットインターフェースの IP アドレスを 192.168.15.16 に設定する

```
msh> ifconfig ether 192.168.15.16
```

6

◆ IPv6 アドレスの設定

```
msh> ifconfig インターフェース名 inet6 アドレス プレフィックス長
```

(例) イーサネットインターフェースの IPv6 アドレスを 2001:DB8::100、プレフィックス長を 64 に設定する

```
msh> ifconfig ether inet6 2001:DB8::100 64
```

◆ ネットマスクの設定

```
msh> ifconfig インターフェース名 netmask アドレス
```

(例) イーサネットインターフェースのサブネットマスクを 255.255.255.0 に設定する

```
msh> ifconfig ether netmask 255.255.255.0
```

◆ ブロードキャストアドレスの設定

```
msh> ifconfig インターフェース broadcast アドレス
```

◆ インターフェース切り替え

```
msh> ifconfig インターフェース名 up
```

(例) 接続時にイーサネットを使用する

```
msh> ifconfig ether up
```

- 拡張無線 LAN ボード (オプション) 接続時に、イーサネットと無線 LAN のどちらを使用するか指定することができます。

↓ 補足

- 設定するアドレスはネットワーク管理者に確認してください。
- 設定するアドレスがわからないときは、工場出荷時の設定のままご使用ください。
- IP アドレス、サブネットマスク、ブロードキャストアドレスはイーサネットインターフェース、無線 LAN インターフェース共通です。
- TCP/IP の設定はイーサネットインターフェースと無線 LAN インターフェースで共通です。インターフェースの切り替えを行った場合、設定は切り替えたインターフェースが引き継ぎます。
- アドレスを 16 進形式で設定する場合は先頭に「0x」を付けてください。

info

給紙トレイ、排紙トレイ、およびエミュレーションなどの機器情報の表示は、info コマンドを使用します。

◆ 機器情報の表示

```
msh> info
```

📖 参照

- ・P.244 「ネットワーク経由で確認できる情報」

ipp

IPP の使用環境の設定は、IPP コマンドを使用します。

◆ 現在の設定値の表示

```
msh> ipp
```

◆ タイムアウトの設定

```
msh> ipp timeout {30 - 65535}
```

- ・印刷データが途切れた場合に、印刷ジョブを取り消すまでの時間を指定します。設定範囲は 30 ～ 65535 秒です。

◆ IPP ユーザー認証方式の設定

```
msh> ipp auth {basic|digest|off}
```

- ・IPP ユーザー認証を行って、IPP を使って印刷できるユーザーを制限することができます。工場出荷時はユーザー設定を行わない設定になっています。
- ・basic または digest で、認証を行います。
- ・ユーザー認証を行うように指定した場合、ユーザー名の登録を行ってください。ユーザーは 10 組まで登録できます。

◆ IPP ユーザー名の登録

```
msh> ipp user
```

次のメッセージが表示されます。

```
msh> Input user number (1 to 10):
```

設定するユーザー番号を入力し、ユーザー名とパスワードを指定します。

```
msh> IPP user name:user1
```

```
msh> IPP password:*****
```

ユーザー名とパスワードが設定されると次のメッセージが表示されます。

```
User configuration changed
```

ipv6

IPv6 の使用環境の表示、設定は、ipv6 コマンドを使用します。

◆ 現在の設定の表示

```
msh> ipv6
```

◆ ステートレスアドレスの有効/無効設定

```
msh> ipv6 stateless {on|off}
```

lpr

LPR の使用環境の表示、設定は、lpr コマンドを使用します。

◆ 現在の設定の表示

```
msh> lpr
```

◆ ジョブ削除時におけるホストの同一性チェックの有効/無効設定

```
msh> lpr chkhost {on|off}
```

6

netware

プリントサーバ名、ファイルサーバ名などの Netware 関連の設定は、netware コマンドを使用します。

◆ Netware プリントサーバ名の設定

```
msh> netware pname 文字列
・ Netware プリントサーバ名を 47 文字以下で指定します。
```

◆ Netware ファイルサーバ名の設定

```
msh> netware fname 文字列
・ Netware ファイルサーバ名を 47 文字以下で指定します。
```

◆ encap タイプの設定

```
msh> netware encap {802.3|802.2|snap|ethernet2|auto}
```

◆ リモートプリンタ番号の設定

```
msh> netware rnum {0 - 254}
```

◆ タイムアウト値の設定

```
msh> netware timeout {3 - 255}
```

◆ プリントサーバーモードへの設定

```
msh> netware mode pserver
msh> netware mode ps
```

◆ リモートプリンタモードへの設定

```
msh> netware mode rprinter
msh> netware mode rp
```

- ◆ NDS コンテキスト名の設定
msh> netware context 文字列
- ◆ SAP インターバル値の設定
msh> netware sap_interval {0-3600}
- ◆ ログインモードをファイルサーバ指定に設定
msh> netware login server
- ◆ ログインモードを NDS ツリー指定に設定
msh> netware login tree
- ◆ ログインする NDS ツリー名の設定
msh> netware tree NDS ツリー名

passwd

リモートメンテナンスのパスワードの変更は、passwd コマンドを使用します。

◆ パスワードの変更

msh> passwd

- ・ [Old password:] が表示されるので、現在のパスワードを入力します。
- ・ [New password:] が表示されるので、新しいパスワードを入力します。
- ・ [Retype new password:] が表示されるので、もう一度新しいパスワードを入力します。

◆ スーパーバイザーによる各管理者のパスワード変更

msh> passwd 管理者 ID

- ・ [New password:] が表示されるので、新しいパスワードを入力します。
- ・ [Retype new password:] が表示されるので、もう一度新しいパスワードを入力します。

↓ 補足

- ・ パスワードは控えを取るなどして忘れないようにしてください。
- ・ 入力できるのは半角英数字と表示可能な半角記号で 3～8 バイトの範囲です。大文字と小文字も区別されます。

prnlog

プリントログ情報の表示は、prnlog コマンドを使用します。

◆ プリントログ情報の表示

msh> prnlog

- ・ これまでに印刷したプリントログ情報が表示されます。

msh> prnlog {ID 番号}

- ・ 表示されたプリントログ情報の ID 番号を指定すると、印刷ジョブのさらに詳しい情報が表示されます。

📖 参照

- ・ P.244 「ネットワーク経由で確認できる情報」

route

TCP/IP ルーティングテーブルの表示、設定は、route コマンドを使用します。

◆ IPv4 の該当 route 情報の表示

```
msh> route get {destination}
```

- destination は IPv4 のアドレスを指定します。
destination が 0.0.0.0 のアドレスは指定できません。

◆ 指定された IPv4 の destination の有効/無効の切り替え設定

```
msh> route active {host|net} destination {on|off}
```

- {host | net} 省略時は host 設定となります。

◆ IPv4 のルーティングテーブルへの追加設定

```
msh> route add {host|net} destination gateway
```

- destination で表される host(または network)ルートおよび gateway で表される gateway アドレスをテーブルに追加します。
- destination および gateway は IPv4 のアドレスを指定します。
- {host | net} 省略時は host 設定となります。

◆ IPv4 のデフォルトゲートウェイアドレスの設定

```
msh> route add default gateway
```

◆ IPv4 のルーティングテーブルからの削除設定

```
msh> route delete {host|net} destination
```

- {host | net} 省略時は host 設定となります。
- destination は IPv4 のアドレスを指定します。

◆ IPv6 のデフォルトゲートウェイアドレスの設定

```
msh> route add6 default gateway
```

◆ 指定された IPv6 の destination のルーティングテーブルへの追加設定

```
msh> route add6 {destination} prefixlen gateway
```

- destination および gateway は IPv6 のアドレスを指定します。

◆ 指定された IPv6 の destination のルーティングテーブルからの削除設定

```
msh> route delete6 {destination} prefixlen
```

- destination および gateway は IPv6 のアドレスを指定します。

◆ IPv6 の該当 route 情報の表示

```
msh> route get6 {destination}
```

- destination は IPv6 のアドレスを指定します。

◆ 指定された IPv6 の destination の有効/無効の切り替え設定

```
msh> route active6 {destination} prefixlen {on|off}
```

◆ 全 route 情報の削除設定

```
msh> route flush
```

↓ 補足

- IPv4 のルーティングテーブルの最大値は 16 です。
- IPv6 のルーティングテーブルの最大値は 2 です。
- ルーターを越えて別のネットワークのネットワーク機器とやりとりするときは、ゲートウェイアドレスを設定してください。
- ゲートウェイアドレスはすべてのインターフェース共通になります。
- Prefixlen は 1~128 の 10 進数です。

set

プロトコルの情報の表示、有効／無効の設定は、set コマンドを使用します。

◆ プロトコルの情報（有効／無効）の表示

```
msh> set ipv4
msh> set ipv6
msh> set appletalk
msh> set netware
msh> set smb
msh> set protocol
```

・ protocol を指定すると、ipv4、ipv6、appletalk、netware、smb、pictbridge の情報を表示します。

```
msh> set lpr
msh> set lpr6
msh> set ftp
msh> set ftp6
msh> set rsh
msh> set rsh6
msh> set diprint
msh> set diprint6
msh> set web
msh> set snmp
msh> set ssl
msh> set ssl6
msh> set nrs
msh> set rfu
msh> set rfu6
msh> set ipp
msh> set ipp6
msh> set http
msh> set http6
msh> set bonjour
msh> set nbt
msh> set ssdp
msh> set bmlinks
msh> set ssh
msh> set sftp
msh> set sftp6
```

◆ プロトコルの有効/無効の設定

- ・プロトコルを有効にするには up を、無効にするには down を指定します。

```
msh> set ipv4 {up|down}
```

- ・IPv4 でのみ通信可能な状態で IPv4 を無効に設定してログアウトすると、このリモートメンテナンスそのものが使用できなくなります。誤って「無効」に設定したときは、機器の操作部を使って設定し直してください。
- ・IPv4 を無効にすると、lpr、ftp、sftp、rsh、diprint、web、snmp、ssl、ipp、http、bonjour も使用できなくなります。

```
msh> set ipv6 {up|down}
```

- ・IPv6 でのみ通信可能な状態で IPv6 を無効に設定してログアウトすると、このリモートメンテナンスそのものが使用できなくなります。誤って「無効」に設定したときは、機器の操作部を使って設定し直してください。
- ・IPv6 を無効にした場合、lpr6、ftp6、rsh6、diprint6、ssl6、rfu6、ipp6、http6、sftp6 も使用できなくなります。

```
msh> set appletalk {up|down}
```

```
msh> set netware {up|down}
```

```
msh> set smb {up|down}
```

```
msh> set lpr {up|down}
```

```
msh> set lpr6 {up|down}
```

```
msh> set ftp {up|down}
```

```
msh> set ftp6 {up|down}
```

```
msh> set rsh {up|down}
```

```
msh> set rsh6 {up|down}
```

```
msh> set diprint {up|down}
```

```
msh> set diprint6 {up|down}
```

```
msh> set web {up|down}
```

```
msh> set snmp {up|down}
```

```
msh> set ssl {up|down}
```

```
msh> set ssl6 {up|down}
```

- ・本機に SSL (暗号化通信) の機能が無い場合は、有効に設定しても SSL (暗号化通信) を使用することはできません。

```
msh> set nrs {up|down}
```

```
msh> set rfu {up|down}
```

```
msh> set rfu6 {up|down}
```

```
msh> set ipp {up|down}
```

```
msh> set ipp6 {up|down}
```

```
msh> set http {up|down}
```

```
msh> set http6 {up|down}
```

```
msh> set bonjour {up|down}
```

```
msh> set ssh {up|down}
```

```
msh> set sssdp {up|down}
```

```
msh> set bmlinks {up|down}
```

```
msh> set nbt {up|down}
```

```
msh> set sftp {up|down}
```

```
msh> set sftp6 {up|down}
```

show

ネットワークインターフェースボードの設定状況の表示は、show コマンドを使用します。

◆ 現在の設定値の表示

```
msh> show
```

- ・ -p オプションを付けると 1 画面ずつ表示されます。
- ・ SMB プロトコルでコンピュータ名、ワークグループ、コメントを日本語で入力したデータを正しく表示するためには、シフト JIS が表示できる環境で使用してください。

📖 参照

- ・ P252 「ネットワークインターフェースボードの情報」

slp

SLP の設定を変更するには、slp コマンドを使用します

```
msh> slp ttl ttl_val
```

- ・ NetWare 5/5.1 の PureIP 環境でご使用の場合、SLP を用いて NetWare サーバを検索します。slp コマンドを使うと、SLP マルチキャストパケットが使用する TTL 値 (通過できるルーターの数 +1) を指定できます。
- ・ 工場出荷時の設定は 1 です。ローカルセグメント内のみで検索します。ただしこの TTL 値を増やした場合でもネットワーク環境で使用のルーター装置がマルチキャスト対応していなければ有効ではありません。
- ・ 設定できる SLP パケットの TTL 値は 1 ~ 255 です。

smb

コンピュータ名やワークグループ名など SMB 関連の項目の設定、削除は、smb コマンドを使用します。

◆ コンピュータ名の設定

```
msh> smb comp
```

- ・ RNP または rnp ではじまる名前は、大文字小文字が混ざった場合でも設定できません。

◆ ワークグループ名の設定

```
msh> smb group
```

- ・ 英数半角 15 文字以下で設定します。

◆ コメントの設定

```
msh> smb comment
```

- ・ 英数半角 31 文字以下で設定します。

◆ 印刷完了通知の設定

```
msh> smb notif {on | off}
```

- ・ 印刷完了通知をする場合は on、通知をしない場合は off を指定します。

◆ コンピュータ名の削除

```
msh> smb clear comp
```

◆ グループ名の削除

```
msh> smb clear group
```

◆ コメントの削除

```
msh> smb clear comment
```

◆ プロトコルの表示

```
msh> smb protocol
```

snmp

コミュニティ名など SNMP に関する表示、設定は、snmp コマンドを使用します。

◆ 現在の設定の表示

```
msh> snmp
```

- 登録番号 1 の工場出荷時の設定は次のとおりです。
 - コミュニティ名：public
 - IPv4 アドレス：0.0.0.0
 - IPv6 アドレス：::
 - IPX アドレス：00000000:000000000000
 - アクセスタイプ：read-only
 - 有効プロトコル：IPv4/IPv6/IPX
- 登録番号 2 の工場出荷時の設定は次のとおりです。
 - コミュニティ名：ricoh
 - IPv4 アドレス：0.0.0.0
 - IPv6 アドレス：::
 - IPX アドレス：00000000:000000000000
 - アクセスタイプ：read-write
 - 有効プロトコル：IPv4/IPv6/IPX
- p オプションを付けると 1 画面ずつ表示されます。
- 登録番号を指定すると、その番号の現在のコミュニティ設定内容を表示します。

◆ SNMP 情報と使用可能なプロトコルの表示

```
msh> snmp ?
```

◆ コミュニティ名の設定

```
msh> snmp 登録番号 name コミュニティ名
```

- 設定できる登録番号は 1～10 です。
- 登録番号の 1～10 に public が存在しない場合、Ridoc IO Admin や Ridoc IO Navi から機器を参照することはできません。コミュニティ名を変更した場合、Ridoc IO Admin とともにインストールされる「SNMP コミュニティ名設定ツール」で、機器側の設定に合わせてパソコンのコミュニティ名を変更してください。
- コミュニティ名は英数半角 15 文字以下で設定します。

◆ コミュニティ名の削除

```
msh> snmp 登録番号 clear name
```

◆ アクセスタイプの設定

```
msh> snmp 登録番号 type アクセスタイプ
```

アクセスタイプ	設定される内容
no	アクセスできません (not accessible)
read	情報の読み出しのみ可能 (read-only)
write	情報の読み出しと書き込みが可能 (read-write)
trap	エラー情報を通知 (trap)

◆ プロトコルの設定

```
msh> snmp {ipv4|ipv6|ipx} {on|off}
```

- ・使用可能なプロトコルを選択します。
- ・プロトコルを有効にするには on を、無効にするには off を指定します。
- ・すべてのプロトコルを同時に Off にすることはできません。

◆ 登録番号ごとのプロトコルの設定

```
msh> snmp 登録番号 active {ipv4|ipv6|ipx} {on|off}
```

- ・登録番号ごとにプロトコルの設定を変更します。ただし、プロトコル設定で無効にしたプロトコルは、このコマンドで有効にしても使用できません。

◆ アクセス設定

```
msh> snmp 登録番号 {ipv4|ipv6|ipx} アドレス
```

- ・使用するプロトコルに応じたホストのアドレスを設定します。
- ・「アクセスタイプ」を「read-only」または「read-write」に設定したときは、IPv4、IPv6、IPX の場合、ここに入力したアドレスのホストからの要求だけを受け付けます。どのホストからの要求でも受け付けるようにするには、「0」を入力します。
- ・「アクセスタイプ」を「trap」に設定したときは、IPv4、IPv6、IPX の場合、情報を通知するホストのアドレスを入力します。
- ・IPv4 を使用するときにはアドレスとして IPv4 アドレスを、IPv6 を使用するときには IPv6 アドレスを、IPX/SPX を使用するときには IPX アドレスを入力します。
- ・IPX アドレスはホストが接続されているネットワークの番号とホストに取り付けられているネットワークインターフェースボードの MAC アドレス (物理アドレス) をコロン (:) で区切って入力します。

◆ sysLocation の設定

```
msh> snmp location 文字列
```

◆ sysLocation の削除

```
msh> snmp clear location
```

◆ sysContact の設定

```
msh> snmp contact 文字列
```

◆ sysContact の削除

```
msh> snmp clear contact
```

◆ SNMP V1V2 機能の設定

```
msh> snmp v1v2 {on | off}
```

- ・有効にする場合は on、無効にする場合は off を指定します。

◆ SNMP V3 機能の設定

```
msh> snmp v3 {on | off}
```

- ・有効にする場合は on、無効にする場合は off を指定します。

◆ SNMP TRAP の設定

```
msh> snmp trap {v1 | v2 | v3} {on | off}
```

- ・有効にする場合は on、無効にする場合は off を指定します。

◆ リモート設定許可の設定

```
msh> snmp remote {on | off}
```

- ・有効にする場合は on、無効にする場合は off を指定します。

◆ SNMP V3 TRAP の設定値の表示

```
msh> snmp v3trap
```

```
msh> snmp v3trap {1- 5}
```

- ・1～5までの数字を設定すると、その番号の設定値のみ表示します。

◆ SNMP V3 TRAP 送信先アドレスの設定

```
msh> snmp v3trap {1-5} {ipv4|ipv6|ipx} アドレス
```

◆ SNMP V3 TRAP 送信プロトコルの設定

```
msh> snmp v3trap {1-5} active {ipv4|ipv6|ipx} {on|off}
```

◆ SNMP V3 TRAP ユーザーアカウントの設定

```
msh> snmp v3trap {1- 5} account アカウント名
```

- ・アカウント名は英数半角 32 文字以下で設定します。

◆ SNMP V3 TRAP ユーザーアカウントの削除

```
msh> snmp v3trap {1- 5} clear account
```

◆ SNMP V3 暗号アルゴリズムの設定

```
msh> snmp v3auth {md5 | sha1}
```

◆ SNMP V3 暗号化の設定

```
msh> snmp v3priv {auto | on}
```

- ・auto を設定すると、暗号化可能な場合に暗号化されます。
- ・on を設定すると、平文通信は不可能となり、暗号化可能な場合のみ通信ができます。

↓ 補足

- ・暗号化可能な場合とは、暗号パスワードが設定されていることです。

sntp

Sntp の設定は、sntp コマンドを使用します。

◆ 現在の設定の表示

```
msh> sntp
```

◆ NTP サーバーアドレスの設定

```
msh> sntp server アドレス
```

◆ インターバルの設定

```
msh> sntp interval インターバル値
```

- ・ 設定したNTPサーバーと同期を取る間隔を指定します。工場出荷時の設定値は60(分)です。
- ・ 設定できる値は0、15~10080(分)です。
- ・ 0を設定した場合には、本機の電源を入れたときに一度だけ NTP サーバーと同期を取ります。そのあとは同期を取りません。

◆ タイムゾーンの設定

```
msh> sntp timezone +/- 時間
```

- ・ NTPサーバーから取得した時刻情報との時間差を設定します。設定値は-12:00~+13:00です。

spoolsw

スプール印刷の設定は、spoolsw コマンドを使用します。スプール印刷設定は diprint、lpr、ipp、SMB (TCP/IP(IPv4))、BMLinkS、ftp および sftp プロトコルに対応しています。

◆ 現在の設定の表示

```
msh> spoolsw
```

◆ スプール印刷機能の設定

```
msh> spoolsw spool {on | off}
```

- ・ スプール印刷機能を有効にするには on を、無効にするには off を指定します。

◆ ジョブの初期化の設定

```
msh> spoolsw clear job {on | off}
```

- ・ 本機の電源がスプールされたジョブの印刷中に切られた場合、本機の電源再投入時に、それまでスプールしていたジョブを印刷しなおすかどうか指定します。

◆ プロトコルの設定

```
msh> spoolsw diprint {on | off}
```

```
msh> spoolsw lpr {on | off}
```

```
msh> spoolsw ipp {on | off}
```

```
msh> spoolsw smb {on | off}
```

```
msh> spoolsw bmlinks {on | off}
```

```
msh> spoolsw ftp {on | off}
```

```
msh> spoolsw sftp {on|off}
```

- ・ プロトコルごとにスプール印刷機能の有効、無効を設定します。

↓ 補足

- ・ スプール印刷設定の spoolsw コマンドは、本機にハードディスクが装着されている場合に有効になります。

ssdp

SSDP 関連パラメータの表示、設定は、ssdp コマンドを使用します。

◆ 現在の設定の表示

```
msh> ssdp
```

◆ 有効時間の設定

```
msh> ssdp profile {1801-86400}
```

- ・工場出荷時の設定値は 10800 (秒) です。

◆ Advertise パケットの TTL の設定

```
msh> ssdp ttl {1-255}
```

- ・工場出荷時の設定値は 4 です。

ssh

SSH および SFTP 関連パラメータの表示と設定は、ssh コマンドを使用します。

◆ 現在の設定の一覧表示

```
msh> ssh
```

◆ データ圧縮通信の設定

```
msh> ssh compression {on|off}
```

- ・工場出荷時の設定値は on です。

◆ ssh / sftp で通信するポートの設定

```
msh> ssh port {22, 1024-65535}
```

- ・工場出荷時の設定値は 22 です。

◆ ssh / sftp で通信する際のタイムアウト確認 (生存確認) の時間設定

```
msh> ssh timeout {0-65535}
```

- ・工場出荷時の設定値は 300 です。

◆ ssh / sftp で通信する際のログインタイムアウトの時間設定

```
msh> ssh logintimeout {0-65535}
```

- ・工場出荷時の設定値は 300 です。

◆ ssh / sftp で通信する際の公開鍵、公開鍵鍵長 (Keylength) の作成

```
msh> ssh genkey {512|768|1024} 複雑化文字列 (Salt)
```

- ・工場出荷時の設定値は公開鍵鍵長 (Keylength) が 1024、複雑化文字列は NULL (無) です。

◆ ssh / sftp で通信する際の公開鍵の削除

```
msh> ssh delkey
```

↓ 補足

- ・設定値を省略した場合は、現在の設定を表示します。

status

本機の状態（ステータス）と印刷ジョブの情報（プリントジョブ情報）の表示は、status コマンドを使用します。

◆ 表示

```
msh> status
```

参照

- ・ P.244 「ネットワーク経由で確認できる情報」

syslog

本機のシステムログ情報として記録されたメッセージの表示は、syslog コマンドを使用します。

◆ メッセージの表示

```
msh> syslog
```

参照

- ・ P.259 「システムログ情報」

upnp

ユニバーサル プラグ アンド プレイに関する表示、設定は、upnp コマンドを使用します。

◆ 公開 URL の表示

```
msh> upnp
```

◆ 公開 URL の設定

```
msh> upnp url 文字列
```

- ・ 「文字列」には URL 文字列を入力します。

web

Web Image Monitor 関連の表示、設定は、web コマンドを使用します。

◆ 現在の設定の表示

```
msh> web
```

◆ リンク先として登録する URL の設定

```
msh> web x url http:// リンク先の URL または IP アドレス /
```

- ・ x は対象番号の 1~2 を指定します。2 件まで登録できます。

◆ リンク先として登録されている URL の削除

```
msh> web x clear url
```

- ・ x は対象 ID の 1~2 を指定します。

◆ リンク先として登録する URL のリンク名の設定

```
msh> web x name リンク名
```

- ・ x は対象 ID の 1~2 を指定します。

◆ リンク先として登録されている URL のリンク名の削除

```
msh> web x clear name
```

- ・ x は対象 ID の 1~2 を指定します。

◆ ヘルプの参照先 URL の設定

```
msh> web help http:// ヘルプの URL または IP アドレス
```

◆ ヘルプの参照先 URL の削除

```
msh> web clear help
```

wiconfig

無線 LAN の設定は、wiconfig コマンドを使用します。

◆ 現在の設定の表示

```
msh> wiconfig
```

◆ 無線 LAN カードの情報の表示

```
msh> wiconfig cardinfo
```

- 無線 LAN インターフェースが有効になっていない場合、拡張無線 LAN カードの情報は表示できません。

◆ 設定

```
msh> wiconfig パラメーター
```

パラメーター	設定される項目
mode {ap adhoc 802.11adhoc}	インフラストラクチャーモード (ap) 、802.11 アドホックモード (802.11 adhoc) またはアドホックモード (adhoc) の設定ができます。デフォルトは 802.11 アドホックモードです。
ssid 文字列	インフラストラクチャーモード時の SSID を設定できます。SSID で使用できる文字は半角英数字と表示可能な半角記号 (ASCII 0x20~0x7e) で 32 バイトまでです。大文字と小文字も区別されません。空白の場合には自動で近くのアクセスポイントに接続します。802.11 アドホックモード時には、インフラストラクチャーモード時と同じ値か、空白の場合「ASSID」という値が自動的に設定されます。デフォルトは空白です。
channel frequency チャンネル番号	チャンネルを設定できます。1-14 の間で設定できます。使用する機器間で同じチャンネルを使用してください。デフォルトは「11」です。
key 文字列 val {1 2 3 4}	WEPキーを16進数で入力する場合に指定します。64-bit WEP を使用する場合は、16 進数 10 桁の文字列が使用できます。128-bit WEP を使用する場合には、16 進数 26 桁の文字列が使用できます。WEP キーは 4 つまで登録できます。val で登録する番号を指定します。 key で WEP キーを指定すると、keyphrase で指定した WEP キーは上書きされます。この機能を使用する場合、互いに通信を行う端末すべてに同じ key 番号と WEP キーを設定してください。なお、入力する WEP キーの先頭に 0x をつけます。val 以降の指定は省略可能です。省略した場合、key 番号は 1 になります。デフォルトは空白です。

パラメーター	設定される項目
keyphrase 文字列 val {1 2 3 4}	WEP キーを ACSII 入力する場合に指定します。 64-bit WEP を使用する場合は、英数字 5 バイト、 128-bit WEP を使用する場合には、英数字 13 バイトの文字列が使用できます。 WEP キーは 4 つまで登録できます。val で登録する番号を指定します。 keyphrase で WEP キーを指定すると、key で指定した WEP キーは上書きされます。この機能を使用する場合、互いに通信を行う端末すべてに同じ key 番号と WEP キーを設定してください。val 以降の指定は省略可能です。省略した場合、key 番号は 1 になります。デフォルトは空白です。
encval {1 2 3 4}	4 つの WEP キーのどれを使用してパケットを暗号化するかを指定します。 番号を指定しない場合は「1」が設定されます。
wepauth {open shared}	WEP 使用時の認証モードを設定できます。指定値と認証モードは次のとおりです。 open : オープンシステム認証 (デフォルト) shared : シェアードキー認証
rate {auto 11m 5.5m 2m 1m}	無線 LAN における通信速度を設定できます。 ここで設定する通信速度は送信時の速度ですので、受信時はすべての速度を受信できます。 設定値と通信速度は次のとおりです。 auto: 自動設定 (デフォルト) 11m:11Mbps 固定 5.5m:5.5Mbps 固定 2m:2Mbps 固定 1m:1Mbps 固定
security {none wep wpa}	セキュリティ方式を設定できます。 設定値と認証方式は次のとおりです。 none: 暗号化なし (デフォルト) wep:WEP 暗号化方式 wpa:WPA 暗号化方式
wpaenc {tkip ccmp}	WPA 使用時の WPA 暗号を選択できます。 設定値は次のとおりです。 tkip:TKIP (デフォルト) ccmp:CCMP(AES)
wpaauth {wpapsk wpa}	WPA 使用時の認証モードを設定できます。 設定値は次のとおりです。 wpapsk : WPA-PSK 認証 (デフォルト) wpa : WPA(802.1X) 認証

パラメーター	設定される項目
psk 文字列	Pre-Shared key を設定できます。 Pre-Shared key での入力できる文字は半角英数字と表示可能な半角記号 (ASCII 0x20~0x7e) で 8 バイトから 63 バイトまでです。デフォルトは空白です。
eap {tls ttls leap peap} {chap mschap mschapv2 pap md5 tls}	EAP 認証タイプを設定できます。 tls : EAP-TLS (デフォルト) ttls : EAP-TTLS leap : LEAP peap : PEAP chap、mschap、mschapv2、pap、md5、tls はフェイズ 2 メソッドの設定となっており、EAP-TTLS、PEAP を選択する時に同時に指定する必要があります。また、その他の EAP 認証タイプでは省略する必要があります。「EAP-TTLS」を選択した場合は、chap、mschap、mschapv2、pap、および md5 が指定できます。「PEAP」を選択した場合は、mschapv2、および tls が指定できます。
username 文字列	Radius サーバへのログインユーザ名を設定できます。 使用できる文字は半角英数字と "@" 以外の表示可能な半角記号 (ASCII 0x20~0x7e) で 31 バイトまでです。デフォルトは空白となります。
username2 文字列	EAP-TTLS/PEAP のフェイズ 2 認証で使用するフェイズ 2 ユーザ名を設定できます。 使用できる文字は半角英数字と "@" 以外の表示可能な半角記号 (ASCII 0x20~0x7e) で 31 バイトまでです。デフォルトは空白です。
domain 文字列	Radius サーバへのログインドメインを設定できます。 使用できる文字は半角英数字と "@" 以外の表示可能な半角記号 (ASCII 0x20~0x7e) で 31 バイトまでです。デフォルトは空白です。
password 文字列	Radius サーバへのログインパスワードを設定できます。 文字は半角英数字と表示可能な半角記号 (ASCII 0x20~0x7e) で 128 バイトまでです。デフォルトは空白です。
srvcert {on off}	サーバ証明書の認証を設定します。 デフォルトは「off」です。
wiconfig imca {on off}	サーバ認証時に中間認証局を介在した場合の証明書の許可の設定ができます。 デフォルトは「off」です。

パラメーター	設定される項目
srvld 文字列	認証サーバをサーバ ID 及びサブドメインで設定できます。 文字は半角英数字と表示可能な半角記号 (ASCII 0x20~0x7e) で 128 バイトまでです。デフォルトは空白です。

wins

WINS サーバーの設定は、wins コマンドを使用します。

◆ 現在の設定の表示

```
msh> wins
```

- DHCP から取得した IPv4 アドレスと WINS の IPv4 アドレスが異なった場合、DHCP から取得した IPv4 アドレスが有効です。
- DHCP から取得した IP アドレスと WINS の IP アドレスが異なった場合、DHCP から取得した IP アドレスが有効です。

◆ WINS 機能の設定

```
msh> wins インターフェース {on|off}
```

- WINS 機能を有効するには on を、無効にするときは off を指定します。
- インターフェースを必ず指定してください。
- wlan は、無線 LAN インターフェース装着時に指定できます。

インターフェース	設定されるインターフェース
ether	イーサネットインターフェース
wlan	無線 LAN インターフェース

◆ WINS サーバーのアドレス設定

```
msh> wins インターフェース {primary|secondary} IP アドレス
```

- primary でプライマリ WINS サーバのアドレスを設定できます。
- secondary でセカンダリ WINS サーバのアドレスを設定できます。
- IP アドレスに、255.255.255.255 は指定できません。

◆ NBT (NetBIOS over TCP/IP) スコープ ID の設定

```
msh> wins インターフェース scope スコープ ID
```

- スコープ ID は半角英数字 31 文字以内で指定します。
- インターフェースを必ず指定してください。
- wlan は、無線 LAN インターフェース装着時に指定できます。

インターフェース	設定されるインターフェース
ether	イーサネットインターフェース
wlan	無線 LAN インターフェース

SNMP

SNMP を使って本機の情報を取得する方法の説明です。

本機内蔵のイーサネットインターフェース、およびオプションの無線 LAN インターフェースでは UDP と IPX 上で動作する SNMP (Simple Network Management Protocol) エージェントが組み込まれています。

また、本機はユーザー認証、データの暗号化、アクセス制御のセキュリティ面が強化されている SNMPv3 にも対応しています。

SNMPv3 の暗号化通信を使用するためには、本機にセキュリティオプションが装着されていることと、暗号パスワードが設定されていることが必要です。

★重要

- 本機のコミュニティ名を工場出荷時から変更した場合、SNMP コミュニティ名設定ツールを使用して接続するパソコンの設定を変更してください。詳しくはSNMPコミュニティ名設定ツールのヘルプを参照してください。

工場出荷時のコミュニティ名には「public」と「ricoh」が設定されています。このコミュニティ名で MIB 情報を取得することができます。

◆ SNMP コミュニティ名設定ツールの起動

- Windows 95/98/Me, Windows 2000, Windows NT 4.0 の場合は、[スタート] ボタンをクリックし [プログラム] から [Ridoc IO Admin] をポイントして [SNMP コミュニティ名設定ツール] を起動します。
- Windows XP, Windows Server 2000 の場合は、[スタート] ボタンをクリックし [すべてのプログラム] から [Ridoc IO Admin] をポイントして [SNMP コミュニティ名設定ツール] を起動します。

◆ サポートしている MIB (SNMPv1/v2)

- MIB-II
- PrinterMIB
- HostResourceMIB
- RicohPrivateMIB (リコーオリジナル)

◆ サポートしている MIB (SNMPv3)

- MIB-II
- PrinterMIB
- HostResourceMIB
- RicohPrivateMIB (リコーオリジナル)
- SNMP-FRAMEWORK-MIB
- SNMP-TARGET-MIB
- SNMP-NOTIFICATION-MIB
- SNMP-USER-BASED-SM-MIB
- SNMP-VIEW-BASED-ACM-MIB

ネットワーク経由で確認できる情報

機器の状態や情報を表示したときの各項目の詳細です。

機器の状態

機器のステータスの確認方法と、表示される項目の説明です。お使いの機種によっては、表示されないステータスがあります。

- UNIX の場合
lpq コマンド、rsh、rcp、ftp の stat パラメータを使います。
- mshell の場合
status コマンドを使います。

ステータス	意味
Access Restricted	利用権限が無いのでジョブがキャンセルされました。
Adjusting...	初期剤設定、カラー調整中または自動メンテナンス中です。
Call Service Center	エンジン部、またはコントローラー部に以上が発生しました。
Canceled	ジョブリセットされました。
Canceling Job...	ジョブリセット中です。
Card/Counter not inserted	プリペイドカードまたはキーカウンターがセットされていません。
Coin or amount not inserted	コインラックにコインが入っていません。
Coin/Key Counter not inserted	コインが投入されていないか、キーカウンターがセットされていません。
Configuring...	設定変更中です。
Cover Open: Front	本体前カバーが開いています。
Cover Open: Left	本体左カバーが開いています。
Cover Open: Top	本体上カバーが開いています。
Data Size Error	データサイズエラーが発生しました。
Empty: Black Toner	ブラックトナーがなくなりました。
Empty: Cyan Toner	シアントナーがなくなりました。
Empty: Magenta Toner	マゼンタトナーがなくなりました。
Empty: Yellow Toner	イエロートナーがなくなりました。
Energy Saver Mode	省エネモード中です。
Error	エラーが発生しました。
Error: Address Book	アドレス帳のデータに異常があります。
Error: Command Transmission	プリンター内部にエラーが発生しました。

ステータス	意味
Error: DIMM Value	メモリーエラーが発生しました。
Error: Ethernet Board	イーサーネットボードに異常が発生しました。
Error: HDD Board	ハードディスクエラーが発生しました。
Error: Memory Switch	メモリースイッチエラーが発生しました。
Error: Optional Font	プリンターのフォントファイルにエラーが発生しました。
Error: Optional RAM	オプションの SDRAM モジュールにエラーが発生しました。
Error: Parallel I/F Board	パラレルインターフェースにエラーが発生しました。
Error: PDL	ページ記述言語にエラーが発生しました。
Error: USB Interface	USB インターフェースにエラーが発生しました。
Error: Wireless Card	起動時に拡張無線LANカードまたはワイヤレスインターフェースカードがありませんでした。 拡張無線LANカードまたはワイヤレスインターフェースカードが起動後に抜かれました。
Error: Wireless Card or Board	拡張無線LANカードまたはワイヤレスインターフェースカードにエラーが発生しました。 拡張無線LANボードまたはワイヤレスインターフェースボードにエラーが発生しました。
Full: Standard Tray	本体排紙トレイが満杯です。
Full: Waste Toner	廃トナーが満杯です。
Full: Waste Toner Bottle	廃トナーボトルが満杯です。
Hex Dump Mode	ヘキサダンプモード中です。
Independent-supplier Toner	純正でないトナーがセットされています。
Key Card not inserted	キーカードがセットされていません。
Key Card/Counter not inserted	キーカードまたはキーカウンターがセットされていません。
Key Counter not inserted	キーカウンターがセットされていません。
Loading Toner...	トナー補給中です。
Low: Black Toner	ブラックトナーが残り少なくなりました。
Low: Cyan Toner	シアントナーが残り少なくなりました。
Low: Magenta Toner	マゼンタトナーが残り少なくなりました。
Low: Toner	黒トナーが残り少なくなりました。
Low: Yellow Toner	イエロートナーが残り少なくなりました。
Malfunction: Ext. Charge Unit	外部課金装置に異常が発生しました。
Malfunction: Tray 1	給紙トレイ 1 に異常が発生しました。
Malfunction: Tray 2	給紙トレイ 2 に異常が発生しました。

ステータス	意味
Malfunction: Tray 3	給紙トレイ 3 に異常が発生しました。
Memory Low: Data Storage	文書蓄積中にメモリー不足が発生しました。
Miscellaneous Error	その他エラーが発生しました。
Mismatch: Paper Size	選択された給紙トレイのサイズが、指定されたものと異なります。
Mismatch: Paper Size and Type	選択された給紙トレイの用紙種類とサイズが、指定されたものと異なります。
Mismatch: Paper Type	選択された給紙トレイの用紙種類が、指定されたものと異なります。
Near Replacing: Black PCU	ブラック感光体ユニットの交換が間近になりました。
Near Replacing: Color PCU	カラー感光体ユニットの交換が間近になりました。
Near Replacing: Develop. Unit C	現像ユニット（シアン）の交換が間近になりました。
Near Replacing: Develop. Unit K	現像ユニット（ブラック）の交換が間近になりました。
Near Replacing: Develop. Unit M	現像ユニット（マゼンタ）の交換が間近になりました。
Near Replacing: Develop. Unit Y	現像ユニット（イエロー）の交換が間近になりました。
Near Replacing: Fusing Unit	定着ユニットの交換が間近になりました。
Near Replacing: Maintenance Kit	メンテナンスキットの交換が間近になりました。
Near Replacing: Transfer Unit	転写ユニットの交換が間近になりました。
Nearly Full: Waste Toner	廃トナーがもうすぐ満杯です。
No Paper: Selected Tray	指定されたトレイに用紙がありません。
No Paper: Tray 1	トレイ 1 に用紙がありません。
No Paper: Tray 2	トレイ 2 に用紙がありません。
No Paper: Tray 3	トレイ 3 に用紙がありません。
Not Detected: Black Toner	ブラックトナーが正しくセットされていません。
Not Detected: Cyan Toner	シアントナーが正しくセットされていません。
Not Detected: Develop. Unit (C)	現像ユニット（シアン）が正しくセットされていません。
Not Detected: Develop. Unit (K)	現像ユニット（ブラック）が正しくセットされていません。
Not Detected: Develop. Unit (M)	現像ユニット（マゼンタ）が正しくセットされていません。
Not Detected: Develop. Unit (Y)	現像ユニット（イエロー）が正しくセットされていません。

ステータス	意味
Not Detected: Duplex Feed Unit	両面搬送ユニットが正しくセットされていません。
Not Detected: Fusing Unit	定着ユニットが正しくセットされていません。
Not Detected: Input Tray	給紙トレイが正しくセットされていません。
Not Detected: Magenta Toner	マゼンタトナーが正しくセットされていません。
Not Detected: PCU (C)	感光体ユニット (シアン) が正しくセットされていません。
Not Detected: PCU (K)	感光体ユニット (ブラック) が正しくセットされていません。
Not Detected: PCU (M)	感光体ユニット (マゼンタ) が正しくセットされていません。
Not Detected: PCU (Y)	感光体ユニット (イエロー) が正しくセットされていません。
Not Detected: Toner Magazine	トナーカートリッジが正しくセットされていません。
Not Detected: Transfer Roller	転写ローラーが正しくセットされていません。
Not Detected: Transfer Unit	転写ユニットが正しくセットされていません。
Not Detected: Tray 1	トレイ 1 が正しくセットされていません。
Not Detected: Tray 2	トレイ 2 が正しくセットされていません。
Not Detected: Tray 3	トレイ 3 が正しくセットされていません。
Not Detected: WasteToner Bottle	廃トナーボトルが正しくセットされていません。
Not Detected: Yellow Toner	イエロートナーが正しくセットされていません。
Offline	プリンターがオフライン状態です。
Original on Exposure Glass	コンタクトガラスに原稿が残っています。
Panel Off Mode	予熱モード状態です。
Panel Off Mode>>Printing ava.	操作パネルオフモード状態です。
Paper in Duplex Unit	両面ユニットに用紙が残っています。
Paper in Finisher	フィニッシャーに用紙が残っています。
Paper Misfeed: Duplex Unit	両面ユニットで紙づまりが発生しました。
Paper Misfeed: Input Tray	給紙トレイで紙づまりが発生しました。
Paper Misfeed: Internal/Output	本体内部で紙づまりが発生しました。
Paper Misfeed: Output Tray	本体排紙部で紙づまりが発生しました。
Paper on Finisher Shift Tray 2	フィニッシャートレイ 2 に用紙が残っています。
Paper on FinisherShiftTray1、2	フィニッシャートレイ 1、2 に用紙が残っています。
Prepaid Card not inserted	プリペイドカードがセットされていません。
Print Complete	印刷が完了しました。
Printing	印刷中またはデータ受信中です。

ステータス	意味
Processing	データ処理中です。
RC Gate Connection Error	RC Gate との接続に失敗しました。
Ready	正常です。
Replace Black PCU	感光体ユニット (ブラック) の交換時期です。
Replace Charger	チャージャーキットの交換時期です。
Replace Cleaning Web	クリーニングフェルトの交換が間近です。
Replace Color PCU	感光体ユニット (カラー) の交換時期です。
Replace Develop. Unit	現像ユニットの交換時期です。
Replace Develop. Unit (Black)	現像ユニット (ブラック) の交換時期です。
Replace Develop. Unit (Color)	現像ユニット (カラー) の交換時期です。
Replace Develop. Unit (Cyan)	現像ユニット (シアン) の交換時期です。
Replace Develop. Unit (Magenta)	現像ユニット (マゼンタ) の交換時期です。
Replace Develop. Unit (Yellow)	現像ユニット (イエロー) の交換時期です。
Replace Fusing Unit	定着ユニットの交換時期です。
Replace Maintenance Kit	メンテナンスキットの交換時期です。
Replace PCU	感光体ユニットの交換時期です。
Replace Transfer Belt	中間転写ベルトの交換時期です。
SD Card Authentication failed	SD カードからの認証に失敗しました。
Setting Remotely	RDS 設定処理中です。
Skipped due to Error	エラースキップをしました。
Storage Complete	蓄積完了しました。
Storage Failed	蓄積に失敗しました。
Supplies Order Call failed	消耗品発注コールに失敗しました。
Tray Error: Chaptering	章区切り紙に本文と同じトレイをしているため、給紙トレイ指定エラーが発生しました。
Tray Error: Duplex Printing	両面禁止トレイに両面印刷を指定したため、両面印刷設定トレイエラーが発生しました。
Warming Up...	準備中です。

補足

- エラーの内容は、システム設定リストや印刷条件一覧に印刷される場合があります。あわせてご確認ください。印刷方法については、「テスト印刷メニュー」を参照してください。

参照

- P.319 「本機の状態表示」
- P.237 「status」
- P.148 「テスト印刷メニュー」

機器情報

機器の給紙トレイ、排紙トレイ、搭載しているエミュレーション、および登録しているプログラムの情報の確認方法と、項目の説明です。

- UNIX の場合
rsh、rcp、ftp、sftp の info パラメータを使います。
- mshell の場合
info コマンドを使います。

Input Tray

項目名	内容
No.	ご使用の機器に装着されている給紙トレイ番号が表示されます。
Name	ご使用の機器に装着されている給紙トレイ名称が表示されます。
PageSize	ご使用の機器に装着されている給紙トレイに設定されている用紙サイズが表示されます。
Status	給紙トレイの状態が表示されます。 <ul style="list-style-type: none"> • Normal：正常 • NoInputTray：トレイなし • PaperEnd：用紙なし

6

Output Tray

項目名	内容
No.	ご使用の機器に装着されている排紙トレイ番号が表示されます。
Name	ご使用の機器に装着されている排紙トレイ名称が表示されます。
Status	排紙トレイの状態が表示されます。 <ul style="list-style-type: none"> • Normal：正常 • PaperExist：用紙あり • OverFlow：用紙が満杯 • Error：その他エラー

Emulation

項目名	内容
No.	ご使用の機器に装備されているエミュレーション番号が表示されます。
Name	ご使用の機器に装備されているエミュレーション名が表示されます。
Version	ご使用の機器に装備されている、各エミュレーションのバージョンが表示されます。

参照

- P.225 「info」
- P.319 「本機の状態表示」

取得情報の内容

ネットワークインターフェースボードから取得することができる情報の詳細です。

プリントジョブ情報

印刷待ちジョブの情報の確認方法と、表示される項目の説明です。

- UNIX の場合
lpq コマンド、rsh、rcp、ftp、sftp の stat パラメーターを使います。
- mshell の場合
status コマンドを使います。

項目名	意味
Rank	印刷ジョブの状態が表示されます。 <ul style="list-style-type: none">• Active 印刷中、または印刷処理待ち状態• 1st、2nd、3rd、4th... プリンターへのファイル転送待ち状態
Owner	印刷要求元のログインユーザー名が表示されます。
Job	印刷要求番号が表示されます。
Files	ファイル名が表示されます。
Total Size	印刷ジョブのデータサイズが表示されます。 ^{*1}

^{*1} 複数のファイルを 1 ジョブとして投入した場合は、先頭ファイルのサイズが表示されます。

参照

- P237 「status」
- P319 「本機の状態表示」

プリントログ情報

これまでに印刷した過去16件分のジョブの記録の確認方法と、表示される項目の説明です。

- UNIX の場合
rsh、rcp、ftp、sftp の prnlog パラメーターを使います。
- mshell の場合
prnlog コマンドを使います。

項目名	意味
ID	印刷要求番号が表示されます。
User	印刷要求元のユーザー名、ワークステーション名、またはアドレスが表示されます。
Page	印刷したページ数が表示されます。
Result	<p>通信結果が表示されます。</p> <ul style="list-style-type: none"> • Finished 通信上、印刷要求は正常に終了しました。ただしプリンター側の問題で印刷が正常に終了していない場合があります。 • Failed 印刷が正常に終了しませんでした。 • Canceled rcp、rsh、lpr コマンドの印刷要求が中止されました。印刷アプリケーションにより発生する場合があります。ftp、sftp、rprinter では発生しません。
Time	印刷要求受け付け時間が表示されます。

参照

- P.227 「prnlog」
- P.319 「本機の状態表示」

ネットワークインターフェースボードの情報

ネットワークインターフェースボードの設定内容の確認方法と、表示される項目の説明です。お使いの機種によっては、表示されない項目があります。

・ mshell の場合

show コマンドを使います。

項目名	意味
Common Mode Protocol Up/Down AppleTalk IPv4 IPv6 NetWare SMB PictBridge Device Up/Down Parallel USB Bluetooth Ethernet interface Syslog priority NVRAM version Device name Comment Location Contact Soft switch	プロトコル利用設定 デバイス利用設定
AppleTalk Mode Net Object Type Zone	AppleTalk 関連設定

項目名	意味
TCP/IP	TCP/IP のポートアドレスなどの設定
Mode(IPv4)	
Mode(IPv6)	
ftp	
lpr	
rsh	
telnet	
diprint	
web	
http	
ftpc	
snmp	
ipp	
autonet	
bonjour	
ssl	
nrs	
rfu	
nbt	
ssdp	
bmlinks	
ssh	
sftp	
IPv4	
DHCP	
Address	
Netmask	
Broadcast	
Gateway	
IPv6	
Stateless	
Manual	
Gateway	

項目名	意味
EncapType Host name DNS Domain Access Control IPv4 AccessEntry [X] IPv6 AccessEntry [X] Time server Time Zone Time server polling time SYSLOG server Home page URL1 Home page link name1 Home page URL2 Home page link name2 Help page URL	アクセス制限設定 X は 1～5 まで設定できます。 X は 1～5 まで設定できます。 時刻関連設定 WebSys 関連の設定
NetWare EncapType RPRINTER number Print server name File server name Context name Switch Mode NDS/Bindery Packet negotiation Login Mode Print job timeout Protocol SAP interval time NDS Tree Name Transfer Protocol	Netware 設定

項目名	意味
SMB Switch Mode Direct print Notification Workgroup name Computer name Comment Share name[1] Protocol	SMB 動作／設定
SCSI print Bidi	
IEEE 802.11b Host Name Communication Mode SSID Channel range Channel Tx Rate Security WEP Authentication WEP Encryption key number WEP encryption WEP Encryption keys [X] WPA Encryption WPA Authentication Pre-Shared Key User name Domain name EAP Type Password Phase 2 user name Phase 2 Method TTLS Phase 2 Method PEAP	IEEE 802.11b インターフェース動作／設定 X は 1～5 まで設定できます。

項目名	意味
Server cert. Intermediate CA Server ID	
DNS IPv4 Server[X] Selected IPv4 DNS Server IPv6 Server[X]	DNS 動作/設定 X は 1~3 まで設定できます。 X は 1~3 まで設定できます。
Domain Name ether wlan	
DDNS ether wlan	
WINS ether Primary WINS Secondary WINS wlan Primary WINS Secondary WINS	WINS 動作/設定
Bluetooth Bluetooth mode	Bluetooth 動作/設定
SSDP UUID Profile TTL	SSDP 動作/設定
BMLinkS Plain Only Paused Print Timeout Device Name Country	BMLinkS 動作/設定

項目名	意味
Organization Branch Building Floor Block	
UPnP URL	UPnP 動作／設定
Bonjour Computer Name(cname) Local Hostname (ether) Local Hostname (wlan) Location Priority (diprint) Priority (lpr) Priority (ipp) IP TTL LinkLocal Route for Multi I/F	Bonjour (Rendezvous) 動作／設定
SNMP SNMPv1v2 SNMPv3 protocol v1Trap v2Trap v3Trap SNMPv1v2 Remote Setting SNMPv3 Privacy	SNMP 動作／設定
ssh Compression Port TimeOut LoginTimeOut	ssh 動作／設定

項目名	意味
AuthFree IPv4 AuthFreeEntry[X] IPv6 AuthFreeEntry[X] Parallel USB	認証除外動作／設定 X は 1～5 まで設定できます。 X は 1～5 まで設定できます。
LPR lprm check host	
Certificate Verification	
Shell mode	リモートメンテナンスツールのモード

メッセージ一覧

プリンターのシステムログ情報として記録されるメッセージと、ユーティリティやコマンドの使用時に表示されるメッセージの一覧です。

システムログ情報

システムログ情報の確認方法と、表示される項目の説明です。

- UNIX の場合
rsh、rcp、ftp、sftp の syslog パラメーターを使います。
- mshell の場合
syslog コマンドを使います。

Access to NetWare server < ファイルサーバ名 > denied. Either there is no account for this print server on the NetWare server on the password was incorrect.

(プリントサーバ動作時) ファイルサーバにログインできません。ファイルサーバ上にプリントサーバが登録されているか確認してください。プリントサーバにパスワードを設定している場合はパスワードを削除してください。

account is unavailable: same account name be used.

一般ユーザーアカウント名と管理者アカウント名が重複しているため、一般ユーザーアカウント名が無効になりました。どちらかのアカウント名を別のものにしてください

account is unavailable: The authentication password is not set up.

認証パスワードが設定されてなく、暗号パスワードのみ設定されているため、アカウントが無効になりました。暗号パスワードを削除するか、認証パスワードを入力してください。

account is unavailable: encryption is impossible.

暗号化できないため、アカウントが無効になりました。

add_sess_IPv4:bad trap addr:<IPv4 アドレス >, community:<コミュニティ名 >

コミュニティのアクセスタイプが Trap の場合、IPv4 のアドレス 0.0.0.0 は無効です。Trap 送信先ホストの IPv4 アドレスを指定して下さい。

add_sess_IPv6:bad trap addr:<IPv6 アドレス >, community:<コミュニティ名 >

コミュニティのアクセスタイプが Trap の場合、IPv6 のアドレス [::] は無効です。Trap 送信先ホストの IPv6 アドレスを指定して下さい。

add_sess_IPv4: community <コミュニティ名 > already defined.

コミュニティ名が重複しています。他のコミュニティ名と重複しない名前を設定して下さい。

add_sess_IPv6: community <コミュニティ名 > already defined.

コミュニティ名が重複しています。他のコミュニティ名と重複しない名前を設定して下さい。

- add_sess_IPX: bad trap addr: <IPX アドレス >, community:< コミュニティ名 >**
コミュニティのアクセスタイプが Trap の場合、IPX アドレス 00:00:00:00:00:00 は無効です。Trap 送信先ホストの IPX アドレスを指定して下さい。
- add_sess_IPX: community < コミュニティ名 > already defined.**
コミュニティ名が重複しています。他のコミュニティ名と重複しないコミュニティ名を設定して下さい。
- Attach FileServer=< ファイルサーバ名 >**
ニアレストサーバとしてファイルサーバに接続しました。
- Attach to print queue < プリントキュー名 >**
プリントサーバ動作時にプリントキューに接続しました。
- Authentication mode mismatch < SSID >**
AP との認証モードが違います。SSID はインフラストラクチャモード時に接続したアクセスポイントの SSID となります。
- btd is disabled.**
セキュリティモード設定で btd が無効です。セキュリティモード設定の btd を使用可にしてください。
- centrod is disabled.**
セキュリティモード設定で centrod (パラレル) が無効です。セキュリティモード設定の centrod (パラレル) を使用可にしてください。
- Client password rejected**
パスワードが拒否されました。パスワードを確認してください。
- Client tls certificate rejected**
TLS において、証明書が拒否されました。証明書を確認してください。
- Cannot create service connection**
(リモートプリンタ起動時) ファイルサーバとコネクションを確立できません。ファイルサーバのユーザ制限を越えている場合があります。
- Cannot find rprinter (< プリントサーバ名 > < プリンタ番号 >)**
(リモートプリンタ起動時) プリントサーバ上にプリンタ番号のプリンタがありません。プリントサーバに登録されているプリンタのプリンタ番号を確認してください。
- Change IP adress from DHCP Server.**
DHCP サーバからの IPv4 アドレスのリース更新時に、本機が使用していた IPv4 アドレスが変更されました。DHCPD を終了します。毎回同じ IPv4 アドレスが割り当てられるように、DHCP サーバを設定してください。
- child process exec error! (プロセス名)**
ネットワーク関連の起動に失敗しました。電源再投入しても回復しない場合は、サービス実施店に連絡してください。
- Connected DHCP Server (<DHCP サーバアドレス >)**
DHCP サーバからの IPv4 アドレス取得に成功しました。

- Could not attach to FileServer < エラー番号 >
(リモートプリンタ起動時) ファイルサーバに接続できません。ファイルサーバの設定を確認してください。
- Could not attach to PServer < プリントサーバ名 >
(リモートプリンタ起動時) プリントサーバに接続できません。プリントサーバの設定を確認してください。
- Current Interface Speed : < Ethernet I/F 速度 >
現在の Ethernet I/F の速度です。(10Mbps、100Mbps、または 1Gbps)。
- Current IP address < IP アドレス >.
現在の IPv4 アドレスです。
- Current IPX address < IPX アドレス >
現在の IPX アドレスです。
- DHCP lease time expired.
DHCP リース切れになりました。DHCP Discover を再び行います。なお、使用していた IPv4 アドレスが使用できなくなります。
- DHCP server not found.
DHCP サーバが見つかりませんでした。ネットワーク上に DHCP サーバが起動していることを確認してください。
- dhcpcd start.
dhcpcd (DHCP クライアントサーバ) を起動しました。
- dpsd is disabled.
セキュリティモード設定で PictBridge が無効です。PictBridge は使用できません。セキュリティモード設定の PictBridge を使用可にしてください。
- Duplicate IP=< IP アドレス > (from < MAC アドレス >) .
本機に設定された IPv4 アドレスまたは IPv6 アドレスが重複しています。IP アドレスはそれぞれ固有でなければなりません。表示された MAC アドレスの機器をチェックしてください。IPv6 では、重複した Mac アドレスは表示されません。
- Established SPX Connection with PServer, (RPSocket=< ソケット番号 >, connID=< コネクション ID>)
(リモートプリンタ起動時) プリントサーバと接続しました。
- exiting
lpd のサービスを終了しています。
- Exit pserver
(プリントサーバ動作時) 必要な設定がされていないため、プリントサーバを終了しました。
- Frametype=< フレームタイプ名 >
NetWare で使用するフレームタイプ名を設定しました。
- httpd start.
httpd が起動しました。

IEEE 802.11b < 通信モード > mode

IEEE 802.11b の通信モードを表示します。

inetd start.

inetd を開始します。

Interface(インターフェース名) : Duplicate IP Address(< IP アドレス >).

本体に指定された IP アドレス (IPv4、または IPv6 アドレス) が重複して使用されています。IP アドレスはそれぞれ固有のものでなければなりません。表示された IP アドレスの機器をチェックしてください。

< Interface > started with IP: < IP アドレス >

インターフェースに IP アドレス (IPv4 アドレス、または IPv6 アドレス) が設定されて、動作を開始しました。

< Interface >: Subnet overlap.

< Interface > に設定しようとした IPv4 アドレスと Netmask から導かれる Subnet 範囲が、ほかのインターフェースの Subnet 範囲と重なっています。各インターフェースの Subnet 範囲が重ならないように設定してください。

IPP cancel-job: permission denied.

ジョブのキャンセル時にユーザ名による認証に失敗しました。

IPP job canceled. jobid=%d.

エラーあるいはユーザ要求により、スプールされたジョブがキャンセルされました。

LeaseTime=< リース時間 >(sec), RenewTime=< 更新間隔 >(sec).

DHCP サーバから取得した IPv4 アドレスのリース時間は < リース時間 > 秒、更新時間は < 更新間隔 > 秒で表示されます。

Login to fileserver < ファイルサーバ名 > (< IPX|IPv4|IPv6>,< NDS|BINDERY>)

(プリントサーバ動作時) ファイルサーバに NDS または BINDERY モードでログインしました。使用しているトランスポートプロトコルも表示されます。

Memory allocate error.

メモリ取得に失敗しました。ケーブルの抜き差しを行ってください。

Name registration success. WINS Server = < WINS サーバアドレス > NetBIOS Name = < NetBIOS 名 >

WINS サーバアドレスへの NetBIOS 名の登録が成功しました。

Name registration success in Broadcast name= < NetBIOS 名 >

ブロードキャストによる NetBIOS 名の登録が成功しました。

Name registration failed. name= < NetBIOS 名 >

NetBIOS 名の登録に失敗しました。NetBIOS 名を別の名前に変更してください。

nbtd start.

nbtd(NetBIOS over TCP/IP Daemon) を起動しました。

nprinter start. (NetWare)

(リモートプリンタ動作時) NetWare サービスをリモートプリンタモードで起動しました。

nwstart start. (NetWare)

NetWare プロトコルスタック設定サーバが起動しました。

Open log file < ファイル名 >

(プリントサーバ動作時) 監視ログファイルを開きました。

phy release file open failed.

ネットワークボードに異常が発生している可能性があります。

Print queue < プリントキュー名 > cannot be serviced by printer 0, < プリントサーバ名 >

(プリントサーバ動作時) プリントキューを確認できません。プリントキューのボリュームが設定したファイルサーバ上に存在するか確認してください。

Print server < プリントサーバ名 > has no printer

(プリントサーバ動作時) プリントサーバにプリンタが割り当てられていません。NetWare アドミニストレータで割り当て後、プリンタを再起動してください。

print session full

印刷要求が最大セッション数に達しています。しばらくしてから再接続してください。

Printer < プリンタ名 > has no queue

(プリントサーバ動作時) プリンタにプリントキューが割り当てられていません。NetWare アドミニストレータで割り当て後、プリンターを再起動してください。

pserver start. (NetWare)

(プリントサーバ動作時) NetWare サービスをプリントサーバモードで起動しました。

received EAP Failure

EAP 受信に失敗しました。

Required file server (< ファイルサーバ名 >) not found

設定されたファイルサーバが見つかりませんでした。

restarted.

lpd のサービスを開始しました。

sap enable, sapttype=< SAP タイプ >, sapname=<SAP 名 >

SAP 機能が起動しました。SAP (SAP タイプ、SAP 名) パケットを発行し、NetWare サーバ上の SAP テーブルにサービスの存在を登録します。

server identity invalid

サーバ ID が無効です。サーバ認証設定を確認してください。

session_IPv4 < コミュニティ名 > not defined.

認証不可のコミュニティ名で、設定要求を受けました。

session_IPv6 < コミュニティ名 > not defined.

認証不可のコミュニティ名で、設定要求を受けました。

session_IPX < コミュニティ名 > not defined.

認証不可のコミュニティ名で、設定要求を受けました。

Set context to <NDS コンテキスト名 >

NDS コンテキストを設定しました。

smbd start. (NetBIOS)

smbd(Sever Message Block Daemon) が起動しました。

SMTPC: failed to get smtp server ip-address.

SMTP サーバーの IP アドレスを取得できません。DNS サーバーを探せないか、DNS サーバに指定した SMTP サーバの IP アドレスがありません。DNS サーバーの IP アドレスを確認してください。または SMTP サーバの IP アドレスを確認してください。

SMTPC: failed to connect smtp server. timeout.

応答待ちでタイムアウトしたため、SMTP サーバーに接続できません。SMTP サーバー名が間違っている、ネットワークに接続されていない、またはネットワークの設定が間違っており、SMTP サーバーからの応答を取得できません。SMTP サーバ名を確認してください。またはネットワークの接続と設定を確認してください。

SMTPC: refused connect by smtp server.

SMTP サーバーに接続できません。SMTP サーバーではないサーバーを指定したか、SMTP サーバーのポート番号が間違っています。SMTP サーバ名、SMTP ポート番号、または SMTP サーバの SMTP ポート番号を確認してください。

6

SMTPC: no smtp server. connection close.

SMTP プロトコルの応答が返ってこないため、SMTP サーバーに接続できません。SMTP サーバーではないサーバーを指定したか、SMTP サーバーのポート番号が間違っています。SMTP サーバ名、SMTP ポート番号、または SMTP サーバの SMTP ポート番号を確認してください。

SMTPC: failed to connect smtp server.

SMTP サーバーに接続できません。ネットワークに接続されていない、ネットワークの設定が間違っている、SMTP サーバーからの応答を取得できない、SMTP サーバー名が間違っている、DNS サーバーの指定が間違っている、DNS サーバーに指定された SMTP サーバーの IP アドレスがない、SMTP サーバーではないサーバーを指定した、または SMTP サーバーのポート番号が間違っています。DNS サーバーの IP アドレスと SMTP サーバの IP アドレス、SMTP サーバ名と SMTP ポート番号、SMTP サーバの SMTP ポート番号、ネットワークの接続と設定を確認してください。

SMTPC: username or password wasn't correct. [応答コード] (インフォメーション)

SMTP サーバーに認証接続できません。SMTP ユーザー名の指定が間違っているか、SMTP パスワードの指定が間違っています。SMTP ユーザー名、SMTP パスワードを確認してください。

Snmp over IPv4 is ready.

IPv4 上での SNMP 通信が可能です。

Snmp over IPv6 is ready.

IPv6 上での SNMP 通信が可能です。

Snmp over IPX is ready.

IPX 上での SNMP 通信が可能です。

trap account is unavailable.

Trap 送信先アカウント名が、機器が管理するアカウント名とは別のものが指定されているため、そのアカウントでは v3Trap は送信されません。送信先アカウント名を機器が管理するアカウント名に変更してください。

snmpd start.

Snmpd を開始しました（電源 ON / OFF のみ表示します）。

started.

ダイレクトプリントサービスを開始しました。

started.

BMLinkS が起動しました。

Started.

Bonjour (Rendezvous) 機能が起動しました。

terminate.

BMLinks 無効のため終了しました。

Terminated.

Bonjour (Rendezvous) 機能が終了しました。

The print server received error < エラー番号 > during attempt to log in to the network. Access to the network was denied. Verify that the print server name and password are correct.

(プリントサーバ動作時) ファイルサーバへのログインに失敗しました。プリントサーバが登録されていないか、パスワードが与えられています。プリントサーバをパスワードなしで登録してください。

too many pictures.

1 回の印刷で指定する画像が多すぎるため、正常に印刷できませんでした。指定画像数を減らして印刷してください。

usbld is disable

セキュリティモードの設定で usbld が使用不可です。セキュリティモード設定の usbld を使用可にしてください。

WINS name registration: No response to server(WINS サーバアドレス)

登録処理に対する応答がサーバからありません。WINS サーバアドレスを確認してください。または、WINS サーバが正常に作動しているか確認してください。

WINS wrong scopelD=< スコープ ID>

不正なスコープ ID が使用されています。正常なスコープ ID を設定して下さい。

wpa authentication Failed

WPA 認証に失敗しました。WPA の設定項目を確認してください。

wpa authentication started

WPA 認証を開始しました。

wpa IEEE802.1X started

WPA 認証を開始しました。

wpa connecting to authenticator

オーセンティケータに接続します。

wpa link up

WPA の認証鍵配布・交換が終了し、接続が完了しました。

wpa probe response doesn't have IE.

プローブ応答に IE がありません。

wpa success authenticated

認証が無事に成功しました。

wpa success key received

暗号鍵配を取得しました。

wpa waiting for key

暗号鍵の配布を待っています。

wpasupd start

wpasupd が起動しました。

wpasupd stop

wpasupd が終了しました。

6

目 参照

- ・ P319 「本機の状態表示」

7. プリントサーバーの準備

ネットワークプリンターの設定についての説明です。

Windows ネットワークプリンターを設定する

Windows でネットワークプリンターを設定する方法の説明です。

クライアントからネットワークプリンターを使用するために共有設定をします。ネットワークプリンターを Ridoc IO Navi 経由で接続している場合、印刷通知設定をすることができます。印刷結果をクライアントに通知することができます。

★重要

- ・ [プリンタ] フォルダでプリンタープロパティを変更するには、Windows 2000、Windows XP Professional、Windows Server 2003 をご使用の場合は「プリンタの管理」、Windows NT 4.0 をご使用の場合は「フルコントロール」のアクセス権が必要です。Administrators または PowerUsers グループのメンバーとしてログオンしてください。

1 [プリンタ] ウィンドウを開きます。

Windows XP、Windows Server 2003 の場合は、[プリンタと FAX] ウィンドウを開きます。

2 追加したプリンターのアイコンをクリックして反転表示させ、[ファイル] メニューの [プロパティ] をクリックします。

プリンターのプロパティが表示されます。

3 [共有] タブをクリックし、[共有する] にチェックを付けます。

4 プリンターをほかのバージョンの Windows を使っているユーザーと共有する場合は、[追加ドライバ] をクリックします。

プリンタードライバをインストールしたときに、「共有」にチェックを付けて代替ドライバをインストールした場合、この操作は必要ありません。

5 [OK] をクリックし、プリンターのプロパティを閉じます。

Ridoc IO Navi 経由で印刷通知をする

Ridoc IO Navi の印刷通知機能を設定する方法の説明です。

プリントサーバーの設定をする

★重要

- プリントサーバーの設定を変更するには、Windows 2000、Windows XP Professional、Windows Server 2003 をご使用の場合は「プリンタの管理」、Windows NT 4.0 をご使用の場合は「フルコントロール」のアクセス権が必要です。Administrators または PowerUsers グループのメンバーとしてログオンしてください。

1 タスクバーの [スタート] ボタンから、[プログラム] - [RICOH Ridoc Desk Navigator] - [Ridoc IO Navi] の順にポイントして、[プリントサーバー設定] をクリックします。

プリントサーバー設定ダイアログが表示されます。

2 「クライアントに印刷通知をする」をチェックして、[OK] をクリックします。

プリントサーバーの設定によって、ダイアログが表示されます。記載内容を確認して [OK] をクリックします。

[キャンセル] をクリックすると、処理を中断します。

3 各クライアントへの設定についてダイアログが表示されます。[OK] をクリックします。

これでプリントサーバーの設定は終了です。各クライアントで、印刷通知の設定が必要です。

↓補足

- 印刷中のジョブはスプーラー一時停止後に最初から再印刷されます。
- 拡張機能を使用していない場合、自動的に拡張機能を有効に設定します。
- Administrators アカウント以外でログインした場合、クライアントに通知できない場合があります。

クライアントの設定をする

- 1** タスクトレイの [スタート] ボタンから、[プログラム] - [RICOH Ridoc Desk Navigator] - [Ridoc IO Navi] の順にポイントして、[拡張機能設定] をクリックします。
拡張機能設定ダイアログが表示されます。
- 2** 「拡張機能設定を使用する」にチェックを付けます。
- 3** 「印刷通知」の「プリントサーバーを利用する場合に通知します。」にチェックを付けます。
- 4** [OK] をクリックします。
印刷通知設定ダイアログが閉じます。

↓ 補足

- ・プリンタードライバーでも印刷通知の設定をしてください。

NetWare を使用する

NetWare でネットワークプリンターを使用する場合の設定のしかたを説明します。NetWare では本機を「プリントサーバ」または「リモートプリンタ」として接続することができます。

★重要

- ・IPv6 環境ではご使用になれません。

◆セットアップの流れ

- ・プリントサーバとして使用するとき
 1. Ridoc IO Admin のインストール
 2. ネットワークインターフェースボードの設定
 3. 電源を入れ直す
- ・リモートプリンタとして使用するとき
 1. Ridoc IO Admin のインストール
 2. ネットワークインターフェースボードの設定
 3. NetWare の設定
 4. プリントサーバの起動

◆Ridoc IO Admin について

本機を NetWare 環境で使用するには、Ridoc IO Admin を使用して NetWare のプリント環境を設定します。

◆Ridoc IO Admin に表示されるプリンターについて

Ridoc IO Admin には、ネットワークに接続されているプリンターの一覧が表示されます。表示されるプリンター名から目的のプリンターがわからないときは、本機から「システム設定リスト」を印刷し、そのプリンター名と比較して目的のプリンターを探してください。

↓補足

- ・次の環境で Ridoc IO Admin を使用してプリント環境を設定するときは、Novell から提供されている NetWare クライアントがインストールされている必要があります。
 - ・Windows 95/98/Me で、NDS モードのとき
 - ・Windows 2000、Windows XP、Windows NT 4.0 で NDS モードまたはバインダリモードのとき

目参照

- ・P.186 「Ridoc IO Admin のインストール」

プリントサーバを使用する (NetWare 3.xJ)

NetWare 3.xJ を使用し、プリントサーバとして接続するための設定方法の説明です。

1 Web Image Monitor を起動します。

2 [ログイン] をクリックします。

[ログインユーザー名] と [ログインパスワード] の入力画面が表示されます。

3 ログインユーザー名とログインパスワードを入力し、[ログイン] をクリックします。

ログインユーザー名とログインパスワードは管理者にお尋ねください。

4 左フレーム内の[設定]をクリックし、[ネットワーク]エリアの[NetWare]をクリックします。

設定項目は以下の通りです。

- ・プリントサーバ名: NetWare のプリントサーバ名を入力します。インターフェースボードをプリントサーバとして動作させる場合は、ファイルサーバ上で動作していないプリントサーバの名前を入力します。入力範囲は 1~47 文字です。
- ・ログオンモード: NetWare ログオン時に、ファイルサーバを指定するか、NDS ツリーを指定するかを選択します。
- ・ファイルサーバ名: ファイルサーバ名を入力すると、入力したファイルサーバだけを検索します。必ず入力してください。入力範囲は 47 文字以内です。
- ・NDS ツリー: NDS モードで使用する場合に、ログオンする NSD ツリー名を半角英数字で入力します。入力範囲は 32 文字以内です。
- ・NDS コンテキスト名: NDS モードで使用する場合に、プリントサーバのコンテキストを入力します。入力範囲は 127 文字以内です。
- ・動作モード: インターフェースボードをプリントサーバとして使用するか、リモートプリンターとして使用するかを選択します。
- ・リモートプリンター番号: リモートプリンターとして動作する場合に有効となります。プリントサーバ上に作成するプリンターの番号と同じ番号を半角で入力します。入力範囲は 0~254 です。
- ・ジョブタイムアウト: NetWare のリモートプリンターとして動作している場合、プリンターは印刷ジョブの終了を判定することができないため、最後に印刷データを受け取ってから一定時間が経過したとき (印刷データを一定時間受信しなかったとき) に印刷処理を終了します。ここでは、その一定時間 (3-255 秒) を半角で入力します。初期値は「15 秒」に設定されています。
- ・フレームタイプ: 使用するフレームタイプをドロップダウンメニューから選択します。
- ・プリントサーバプロトコル: NetWare で使用するプロトコルをドロップダウンメニューから選択します。

5 設定を確認し、[OK] をクリックします。

これで設定は終了です。再び Web Image Monitor を立ち上げる場合は、数分をおいてから行ってください。

6 [ログアウト] をクリックします。

補足

- 本機が設定どおり動作しているか確認するにはコマンドプロンプトで次のように入力します。
F:> USERLIST
- 正しく動作していると、接続しているユーザー名としてプリントサーバ名が表示されます。
- 表示されるプリンター名から設定するプリンターがわからないときは、本機から「システム設定リスト」を印刷し、そのプリンター名と比較して目的のプリンターを探してください。
- プリンターが表示されないときは、IPX/SPX プロトコルのフレームタイプの設定をパソコンと本機で一致させてください。パソコンのフレームタイプは Windows の [ネットワーク] ダイアログで変更します。

プリントサーバを使用する (NetWare 4.xJ、NetWare 5/5.1J、NetWare 6/6.5J)

NetWare 4.xJ、NetWare 5/5.1J、NetWare 6/6.5J を使用し、プリントサーバとして接続するための設定方法の説明です。

★重要

- NetWare 4.xJ、NetWare 5/5.1J、NetWare 6/6.5J でプリントサーバとして使用する場合は、NDS モードで使用してください。
- NetWare 5/5.1J、NetWare 6/6.5J をお使いの場合は、本機をプリントサーバとしてお使いください。

1 Web Image Monitor を起動する。

2 [ログイン] をクリックします。

[ログインユーザー名] と [ログインパスワード] の入力画面が表示されます。

3 ログインユーザー名とログインパスワードを入力し、[ログイン] をクリックします。

ログインユーザー名とログインパスワードは管理者にお尋ねください。

4 左フレーム内の[設定]をクリックし、[ネットワーク]エリアの[NetWare]をクリックします。

設定項目については「プリントサーバを使用する (Netware 3.xJ)」を参照してください。

5 設定を確認し、[OK] をクリックします。

これで設定は終了です。再び Web Image Monitor を立ち上げる場合は、数分をおいてから行ってください。

6 [ログアウト] をクリックします。

↓補足

- 本機が設定どおり動作しているか確認するにはコマンドプロンプトで次のように入力します。
F:> NLIST USER /A/B
- 正しく動作していると、接続しているユーザー名としてプリントサーバ名が表示されます。
- 表示されるプリンター名から設定するプリンターがわからないときは、本機から「システム設定リスト」を印刷し、そのプリンター名と比較して目的のプリンターを探してください。
- プリンターが表示されないときは、IPX/SPX プロトコルのフレームタイプの設定をパソコンと本機で一致させてください。パソコンのフレームタイプは Windows の [ネットワーク] ダイアログで変更します。

E 参照

- P271 「プリントサーバを使用する (NetWare 3.xJ)」
- P274 「プリントサーバを使用する (NetWare 5/5.1J のピュア IP 環境)」
- P277 「プリントサーバを使用する (NetWare 6/6.5J のピュア IP 環境)」

プリントサーバを使用する（NetWare 5/5.1J のピュア IP 環境）

NetWare 5/5.1J のピュア IP 環境で、プリントサーバーとして接続する設定方法の説明です。

★重要

- NetWare 5/5.1J のピュア IP 環境でキューベースのプリントサーバを作成する場合、NetWare アドミニストレータを使用してファイルサーバ上にプリントキューを作成する必要があります。
- ピュア IP 環境でお使いの場合は、リモートプリンタとして使用できません。
- ピュア IP 環境でお使いの場合は、本機で TCP/IP プロトコルが使用できるように設定してください。

■ NetWare アドミニストレータでの設定

- 1 Windows 上で NetWare アドミニストレータを起動します。
- 2 プリントキューを作成します。印刷オブジェクトを作成する部門オブジェクトまたは組織オブジェクトをディレクトリーツリーから選び、[オブジェクト] メニューの [作成] をクリックします。
- 3 [オブジェクトクラス] ボックスの [プリントキュー] をクリックして反転表示させ、[OK] をクリックします。
- 4 [プリントキュー名] ボックスにプリントキューの名前を入力します。
- 5 [プリントキューボリューム] ボックスのブラウザボタンをクリックします。
- 6 [使用可能なオブジェクト] ボックスでプリントキューを作成するボリュームをクリックして反転表示させ、[OK] をクリックします。
- 7 設定内容を確認し、[作成] をクリックします。
- 8 プリンターを作成します。部門または組織オブジェクトを選び、[オブジェクト] メニューの [作成] をクリックします。
- 9 [オブジェクトクラス] ボックスの [プリンタ (非 NDPS)] をクリックして反転表示させ、[OK] をクリックします。
- 10 [プリンタ名] ボックスにプリンターの名前を入力します。
- 11 [作成後に詳細を設定] をクリックしてチェックを付け、[作成] をクリックします。
- 12 作成したプリンターにプリントキューを割り当てます。[割り当て] をクリックし、[割り当て] グループの [追加] をクリックします。

- 13 [オブジェクト] ボックスで、あらかじめ作成したキューをクリックして反転表示させ、[OK] をクリックします。
- 14 [環境設定] をクリックし、[プリンタタイプ] ボックスのドロップダウンメニューから [パラレル] を選び、[通信] をクリックします。
- 15 [接続タイプ] グループの [手動ロード (プリンターからリモート)] をクリックし、[OK] をクリックします。
- 16 設定内容を確認し、[OK] をクリックします。
- 17 プリントサーバーを作成します。部門または組織オブジェクトを選び、[オブジェクト] メニューの [作成] をクリックします。
- 18 [オブジェクトクラス] ボックスの [プリントサーバ (非 NDPS)] をクリックして反転表示させ、[OK] をクリックします。
- 19 [プリントサーバ名] ボックスにプリントサーバーの名前を入力します。
Ridoc IO Admin で設定したプリントサーバー名と一致させてください。
- 20 [作成後に詳細を設定] をクリックしてチェックを付け、[作成] をクリックします。
- 21 作成したプリントサーバーにプリンターを割り当てます。[割り当て] をクリックし、[割り当て] グループの [追加] をクリックします。
- 22 [オブジェクト] ボックスで、あらかじめ作成したプリンターをクリックして反転表示させ、[OK] をクリックします。
- 23 設定内容を確認し、[OK] をクリックします。
- 24 NetWare サーバーのコンソールから次のように入力してプリントサーバーを起動します。
すでに起動しているときは、いったん停止させてから起動します。
 - ◆ 停止する
CAREE: unload pserver
 - ◆ 起動する
CAREE: load pserver

↓ 補足

- 表示されるプリンター名から設定するプリンターがわからないときは、本機から「システム設定リスト」を印刷し、そのプリンター名と比較して目的のプリンターを探してください。
- プリンターが表示されないときは、IPX/SPX プロトコルのフレームタイプの設定をパソコンと本機で一致させてください。パソコンのフレームタイプは Windows の [ネットワーク] ダイアログで変更します。

■ Web Image Monitor での設定

1 Web Image Monitor を起動する。

2 [ログイン] をクリックします。

[ログインユーザー名] と [ログインパスワード] の入力画面が表示されます。

3 ログインユーザー名とログインパスワードを入力し、[ログイン] をクリックします。

ログインユーザー名とログインパスワードは管理者にお尋ねください。

4 左フレーム内の[設定]をクリックし、[ネットワーク]エリアの[NetWare]をクリックします。

設定項目については「プリントサーバを使用する (NetWare 3.xJ)」を参照してください。

5 設定を確認し、[OK] をクリックします。

これで設定は終了です。再び Web Image Monitor を立ち上げる場合は、数分をおいてから行ってください。

6 [ログアウト] をクリックします。

↓ 補足

- 表示されるプリンター名から設定するプリンターがわからないときは、本機から「システム設定リスト」を印刷し、そのプリンター名と比較して目的のプリンターを探してください。
- プリンターが表示されないときは、IPX/SPX プロトコルのフレームタイプの設定をパソコンと本機で一致させてください。パソコンのフレームタイプは Windows の [ネットワーク] ダイアログで変更します。

目 参照

- P.271 「プリントサーバを使用する (NetWare 3.xJ)」

プリントサーバを使用する (NetWare 6/6.5J のピュア IP 環境)

NetWare 6/6.5J のピュア IP 環境で、プリントサーバとして接続する設定方法の説明です。

★重要

- NetWare 6/6.5J のピュア IP 環境でキューベースのプリントサーバを作成する場合、NetWare アドミニストレータを使用してファイルサーバ上にプリントキューを作成する必要があります。
- ピュア IP 環境でお使いの場合は、リモートプリンタとして使用できません。
- ピュア IP 環境でお使いの場合は、本機で TCP/IP プロトコルが使用できるように設定してください。

■ NetWare アドミニストレータでの設定

- 1 Windows 上で NetWare アドミニストレータを起動します。
- 2 プリントキューを作成します。印刷オブジェクトを作成する部門オブジェクトまたは組織オブジェクトをディレクトリツリーから選び、[Object] メニューの [Create...] をクリックします。
- 3 [Class of new object] ボックスの [Print Queue] をクリックして反転表示させ、[OK] をクリックします。
- 4 [Print Queue name] ボックスにプリントキューの名前を入力します。
- 5 [Print Queue Volume] ボックスのブラウザボタンをクリックします。
- 6 [Available objects] ボックスでプリントキューを作成するボリュームをクリックして反転表示させ、[OK] をクリックします。
- 7 設定内容を確認し、[Create] をクリックします。
- 8 プリンターを作成します。部門または組織オブジェクトを選び、[Object] メニューの [Create...] をクリックします。
- 9 [Class of new object] ボックスの [Printer (Non NDPS)] をクリックして反転表示させ、[OK] をクリックします。
- 10 [Printer name] ボックスにプリンターの名前を入力します。
- 11 [Define additional properties] をクリックしてチェックを付け、[Create] をクリックします。
- 12 作成したプリンターにプリントキューを割り当てます。[Assignments] をクリックし、[Print queues] グループの [Add...] をクリックします。

- 13 [Available objects] ボックスで、あらかじめ作成したキューをクリックして反転表示させ、[OK] をクリックします。
- 14 [Configuration] をクリックし、[Printer type] ボックスのドロップダウンメニューから [Parallel] を選び、[Communication] をクリックします。
- 15 [Connection type] グループの [Manual load] をクリックし、[OK] をクリックします。
- 16 設定内容を確認し、[OK] をクリックします。
- 17 プリントサーバーを作成します。部門または組織オブジェクトを選び、[Object] メニューの [Create...] をクリックします。
- 18 [Class of new object] ボックスの [Print Server] をクリックして反転表示させ、[OK] をクリックします。
- 19 [Print Server name] ボックスにプリントサーバーの名前を入力します。Ridoc IO Admin で設定したプリントサーバー名と一致させてください。
- 20 [Define additional properties] をクリックしてチェックを付け、[Create] をクリックします。
- 21 作成したプリントサーバーにプリンターを割り当てます。[Assignments] をクリックし、[Printers] グループの [Add...] をクリックします。
- 22 [Available objects] ボックスで、あらかじめ作成したプリンターをクリックして反転表示させ、[OK] をクリックします。
- 23 設定内容を確認し、[OK] をクリックします。
- 24 NetWare サーバーのコンソールから次のように入力してプリントサーバーを起動します。
すでに起動しているときは、いったん停止させてから起動します。
 - ◆ 停止する
CAREE: unload pserver
 - ◆ 起動する
CAREE: load pserver

↓ 補足

- ・表示されるプリンター名から設定するプリンターがわからないときは、本機から「システム設定リスト」を印刷し、そのプリンター名と比較して目的のプリンターを探してください。
- ・プリンターが表示されないときは、IPX/SPX プロトコルのフレームタイプの設定をパソコンと本機で一致させてください。パソコンのフレームタイプは Windows の [ネットワーク] ダイアログで変更します。

■ Web Image Monitor での設定

- 1 Web Image Monitor を起動します。
- 2 [ログイン] をクリックします。
[ログインユーザー名] と [ログインパスワード] の入力画面が表示されます。
- 3 ログインユーザー名とログインパスワードを入力し、[ログイン] をクリックします。
ログインユーザー名とログインパスワードは管理者にお尋ねください。
- 4 左フレーム内の[設定]をクリックし、[ネットワーク]エリアの[NetWare]をクリックします。
設定項目については「プリントサーバを使用する (Netware 3.xJ)」を参照してください。
- 5 設定を確認し、[OK] をクリックします。
これで設定は終了です。再び Web Image Monitor を立ち上げる場合は、数分をおいてから行ってください。
- 6 [ログアウト] をクリックします。

↓ 補足

- 表示されるプリンター名から設定するプリンターがわからないときは、本機から「システム設定リスト」を印刷し、そのプリンター名と比較して目的のプリンターを探してください。
- プリンターが表示されないときは、IPX/SPX プロトコルのフレームタイプの設定をパソコンと本機で一致させてください。パソコンのフレームタイプは Windows の [ネットワーク] ダイアログで変更します。

目 参照

- P.271 「プリントサーバを使用する (NetWare 3.xJ)」

リモートプリンタとして使用する (NetWare 3.xJ)

NetWare 3.xJ で、リモートプリンタとして接続するための設定方法の説明です。

■ PCONSOLE での設定

- 1** コマンドプロンプトで「PCONSOLE」と入力します。
F:> PCONSOLE
- 2** プリントキューを作成します。
既存のプリントキューを使う場合は、プリンターを作成する手順に進んでください。
- 3** [利用可能な項目] メニューから [プリントキュー情報] を選択します。
- 4** [Insert] キーを押し、プリントキュー名を入力します。
- 5** [Esc] キーを押します。
[利用可能な項目] メニューに戻ります。
- 6** プリンターを作成します。[利用可能な項目] メニューから [プリントサーバ情報] を選択します。
- 7** 新しいプリントサーバーを作成する場合は、[Insert] キーを押し、プリントサーバー名を入力します。
既存のプリントサーバーを使う場合は、[プリントサーバ] 一覧から使用するプリントサーバーを選択します。
前の手順で設定した Ridoc IO Admin のプリントサーバー名と一致させてください。
- 8** [プリントサーバ情報] メニューから [プリントサーバ構成] を選択します。
- 9** [プリントサーバ構成メニュー] から [プリンタの構成] を選択します。
- 10** 「インストールされていません」と表示されているプリンターを選択します。
前の手順で設定した Ridoc IO Admin のリモートプリンター番号と一致させてください。
- 11** プリンターの名前を変更する場合は、新しい名前を入力します。
名前は選択したプリンターの番号に応じて「プリンタ x」と付けられています。
- 12** タイプとして [リモートパラレル, LPT1] を選択します。
IRQ、バッファサイズ、開始用紙、キューサービスモードは自動的に設定されます。
- 13** [Esc] キーを押し、確認画面で [Yes] を選択します。
- 14** [Esc] キーを押します。
[プリントサーバ構成メニュー] に戻ります。
- 15** 作成したプリンターにプリントキューを割り当てます。[プリントサーバ構成メニュー] から [プリンタでサービスされているキュー] を選択します。

- 16** 前の手順で作成したプリンターを選択します。
- 17** [Insert] キーを押し、プリンターに割り当てるキューを選択します。
複数のキューを選択することもできます。
- 18** 画面表示に従って、その他の項目を入力します。
入力後、プリンターにキューが割り当てられたことを確認してください。
- 19** 「終了しますか？」と表示されるまで [Esc] キーを押し、[Yes] を選択します。
PCONSOLE が終了します。
- 20** NetWare サーバーのコンソールから次のように入力してプリントサーバーを起動します。
すでに起動しているときは、いったん停止させてから起動します。
 - ◆ 停止する
CAREE: unload pserver
 - ◆ 起動する
CAREE: load pserver プリントサーバー名
プリンターが設定どおり動作していると、「プリントジョブ待機中」と表示されます。

↓ 補足

- ・表示されるプリンター名から設定するプリンターがわからないときは、本機から「システム設定リスト」を印刷し、そのプリンター名と比較して目的のプリンターを探してください。
- ・プリンターが表示されないときは、IPX/SPX プロトコルのフレームタイプの設定をパソコンと本機で一致させてください。パソコンのフレームタイプは Windows の [ネットワーク] ダイアログで変更します。
- ・イーサネットボード設定ツールのイーサネットボードリストに、リコー以外のプリンターが表示されることがあります。
- ・イーサネットボード設定ツールはリコー以外のプリンターには対応していません。

■ Web Image Monitor での設定

- 1** Web Image Monitor を起動します。
- 2** [ログイン] をクリックします。
[ログインユーザー名] と [ログインパスワード] の入力画面が表示されます。
- 3** ログインユーザー名とログインパスワードを入力し、[ログイン] をクリックします。
ログインユーザー名とログインパスワードは管理者にお尋ねください。
- 4** 左フレーム内の[設定]をクリックし、[ネットワーク]エリアの[NetWare]をクリックします。
設定項目については「プリントサーバを使用する (NetWare 3.xj)」を参照してください。

5 設定を確認し、[適用] をクリックします。

これで設定は終了です。再び Web Image Monitor を立ち上げる場合は、数分をおいてから行ってください。

☰ 参照

- P271 「プリントサーバを使用する (NetWare 3.xJ)」

リモートプリンタとして使用する (NetWare 4.xJ、5/5.1J)

NetWare 4.xJ、5/5.1J で、リモートプリンタとして接続するための設定方法の説明です。

★重要

- NetWare 4.xJ、NetWare 5/5.1J でリモートプリンターとして使用する場合は、NDS モードで使用してください。
- ピュア IP 環境の場合、リモートプリンターとして使用できません。

■ NetWare アドミニストレータでの設定

- 1 Windows 上で NetWare アドミニストレータを起動します。
- 2 プリントキューを作成します。印刷オブジェクトを作成する部門オブジェクトまたは組織オブジェクトをディレクトリーツリーから選び、[オブジェクト] メニューの [作成] をクリックします。
- 3 [オブジェクトクラス] ボックスの [プリントキュー] をクリックして反転表示させ、[OK] をクリックします。
- 4 [プリントキュー名] ボックスにプリントキューの名前を入力します。
- 5 [プリントキューボリューム] ボックスのブラウザボタンをクリックします。
- 6 [オブジェクト] ボックスでプリントキューを作成するボリュームをクリックして反転表示させ、[OK] をクリックします。
- 7 設定内容を確認し、[作成] をクリックします。
- 8 プリンターを作成します。部門または組織オブジェクトを選び、[オブジェクト] メニューの [作成] をクリックします。
- 9 [オブジェクトクラス] ボックスの [プリンタ] をクリックして反転表示させ、[OK] をクリックします。
- 10 [プリンタ名] ボックスにプリンターの名前を入力します。
- 11 [作成後に詳細を設定] をクリックしてチェックを付け、[作成] をクリックします。
- 12 作成したプリンターにプリントキューを割り当てます。[割り当て] をクリックし、[割り当て] グループの [追加] をクリックします。
- 13 [オブジェクト] ボックスで、あらかじめ前の手順で作成したキューをクリックして反転表示させ、[OK] をクリックします。

- 14** [環境設定] をクリックし、[プリンタタイプ] ボックスのドロップダウンメニューから [パラレル] を選び、[通信] をクリックします。
- 15** [接続タイプ] グループの [手動ロード] をクリックし、[OK] をクリックし、設定内容を確認して [OK] をクリックします。
- 16** プリントサーバーを作成します。部門または組織オブジェクトを選び、[オブジェクト] メニューの [作成] をクリックします。
- 17** [オブジェクトクラス] ボックスの [プリントサーバ] をクリックして反転表示させ、[OK] をクリックします。
- 18** [プリントサーバ名] ボックスにプリントサーバーの名前を入力します。
Ridoc IO Admin で設定したプリントサーバー名と一致させてください。
- 19** [作成後に詳細を設定] をクリックしてチェックを付け、[作成] をクリックします。
- 20** 作成したプリントサーバーにプリンターを割り当てます。[割り当て] をクリックし、[割り当て] グループの [追加] をクリックします。
- 21** [オブジェクト] ボックスで手順 **8-11** で作成したプリンターをクリックして反転表示させ、[OK] をクリックします。
- 22** [プリンタ] グループで、あらかじめ前の手順で割り当てたプリンターをクリックして反転表示させ、[プリンタ番号] をクリックします。
- 23** プリンター番号を入力し、[OK] をクリックし、設定内容を確認して [OK] をクリックします。
Ridoc IO Admin で設定したリモートプリンター番号と一致させてください。
- 24** NetWare サーバーのコンソールから次のように入力してプリントサーバーを起動します。
すでに起動しているときは、いったん停止させてから起動します。
 - ◆ 停止する
CAREE: unload pserver
 - ◆ 起動する
CAREE: load pserver

↓ 補足

- 表示されるプリンター名から設定するプリンターがわからないときは、本機から「システム設定リスト」を印刷し、そのプリンター名と比較して目的のプリンターを探してください。
- プリンターが表示されないときは、IPX/SPX プロトコルのフレームタイプの設定をパソコンと本機で一致させてください。パソコンのフレームタイプは Windows の [ネットワーク] ダイアログで変更します。
- イーサネットボード設定ツールのイーサネットボードリストに、リコー以外のプリンターが表示されることがあります。
- イーサネットボード設定ツールはリコー以外のプリンターには対応していません。

■ Web Image Monitor での設定

1 Web Image Monitor を起動します。

2 [ログイン] をクリックします。

[ログインユーザー名] と [ログインパスワード] の入力画面が表示されます。

3 ログインユーザー名とログインパスワードを入力し、[ログイン] をクリックします。

ログインユーザー名とログインパスワードは管理者にお尋ねください。

4 左フレーム内の[設定]をクリックし、[ネットワーク]エリアの[NetWare]をクリックします。

設定項目については「プリントサーバを使用する (NetWare 3.xJ)」を参照してください。

5 設定を確認し、[適用] をクリックします。

これで設定は終了です。再び Web Image Monitor を立ち上げる場合は、数分をおいてから行ってください。

📖 参照

- P271 「プリントサーバを使用する (NetWare 3.xJ)」

リモートプリンタとして使用する (NetWare 6/6.5J)

NetWare 6/6.5J で、リモートプリンタとして接続するための設定方法の説明です。

★重要

- NetWare 6/6.5J においてリモートプリンタとして使用する場合は、NDS モードで使用してください。
- ピュア IP 環境の場合、リモートプリンタとして使用できません。

■ NetWare アドミニストレータでの設定

- 1 Windows 上で NetWare アドミニストレータを起動します。
- 2 プリントキューを作成します。印刷オブジェクトを作成する部門オブジェクトまたは組織オブジェクトをディレクトリツリーから選び、[Object] メニューの [Create...] をクリックします。
- 3 [Class of new object] ボックスの [Print Queue] をクリックして反転表示させ、[OK] をクリックします。
- 4 [Print Queue name] ボックスにプリントキューの名前を入力します。
- 5 [Print Queue Volume] ボックスのブラウザボタンをクリックします。
- 6 [Available objects] ボックスでプリントキューを作成するボリュームをクリックして反転表示させ、[OK] をクリックします。
- 7 設定内容を確認し、[Create] をクリックします。
- 8 プリンターを作成します。部門または組織オブジェクトを選び、[Object] メニューの [Create...] をクリックします。
- 9 [Class of new object] ボックスの [Printer] をクリックして反転表示させ、[OK] をクリックします。
- 10 [Printer name] ボックスにプリンターの名前を入力します。
- 11 [Define additional properties] をクリックしてチェックを付け、[Create] をクリックします。
- 12 作成したプリンターにプリントキューを割り当てます。[Assignments] をクリックし、[Print queues] グループの [Add...] をクリックします。
- 13 [Available objects] ボックスで、あらかじめ前の手順で作成したキューをクリックして反転表示させ、[OK] をクリックします。

- 14** [Configuration] をクリックし、[Printer type] ボックスのドロップダウンメニューから [Parallel] を選び、[Communication] をクリックします。
- 15** [Connection type] グループの [Manual load] をクリックし、[OK] をクリックし、設定内容を確認して [OK] をクリックします。
- 16** プリントサーバーを作成します。部門または組織オブジェクトを選び、[Object] メニューの [Create...] をクリックします。
- 17** [Class of new object] ボックスの [Print Server] をクリックして反転表示させ、[OK] をクリックします。
- 18** [Print Server name] ボックスにプリントサーバーの名前を入力します。Ridoc IO Admin で設定したプリントサーバー名と一致させてください。
- 19** [Define additional properties] をクリックしてチェックを付け、[Create] をクリックします。
- 20** 作成したプリントサーバーにプリンターを割り当てます。[Assignments] をクリックし、[Printers] グループの [Add...] をクリックします。
- 21** [Available objects] ボックスで、あらかじめ前の手順で作成したプリンターをクリックして反転表示させ、[OK] をクリックします。
- 22** [Printers] グループで手順 **21** で割り当てたプリンターをクリックして反転表示させ、[Printer Number...] をクリックします。
- 23** プリンター番号を入力し、[OK] をクリックし、設定内容を確認して [OK] をクリックします。
Ridoc IO Admin で設定したリモートプリンター番号と一致させてください。
- 24** NetWare サーバーのコンソールから次のように入力してプリントサーバーを起動します。
すでに起動しているときは、いったん停止させてから起動します。
 - ◆ 停止する
CAREE: unload pserver
 - ◆ 起動する
CAREE: load pserver

↓ 補足

- 表示されるプリンター名から設定するプリンターがわからないときは、本機から「システム設定リスト」を印刷し、そのプリンター名と比較して目的のプリンターを探してください。
- プリンターが表示されないときは、IPX/SPX プロトコルのフレームタイプの設定をパソコンと本機で一致させてください。パソコンのフレームタイプは Windows の [ネットワーク] ダイアログで変更します。
- イーサネットボード設定ツールのイーサネットボードリストに、リコー以外のプリンターが表示されることがあります。
- イーサネットボード設定ツールはリコー以外のプリンターには対応していません。

■ Web Image Monitor での設定

1 Web Image Monitor を起動します。

2 [ログイン] をクリックします。

[ログインユーザー名] と [ログインパスワード] の入力画面が表示されます。

3 ログインユーザー名とログインパスワードを入力し、[ログイン] をクリックします。

ログインユーザー名とログインパスワードは管理者にお尋ねください。

4 左フレーム内の [設定] から [ネットワーク]、[NetWare] をクリックします。

設定項目については「プリントサーバを使用する (NetWare 3.xJ)」を参照してください。

5 設定を確認し、[適用] をクリックします。

これで設定は終了です。再び Web Image Monitor を立ち上げる場合は、数分をおいてから行ってください。

📖 参照

- P271 「プリントサーバを使用する (NetWare 3.xJ)」

8. Windows の補足情報

コマンドの使用についての説明です。

Windows からのファイル直接印刷

Windows でコマンドを使用したファイル直接印刷の方法についての説明です。

★重要

- ・この方法で印刷できるファイルは、本機が搭載しているエミュレーション用に作られたファイルです。エミュレーション用に作られたファイルとは、たとえば PostScript 3 用のポストスクリプトファイルなどです。
- ・搭載していないエミュレーションのファイルは印刷できません。

◆ Windows 95/98/Me

ftp、sftp コマンドを使って印刷できます。

◆ Windows 2000/XP、Windows Server 2003、Windows NT 4.0

lpr、rcp、ftp、sftp コマンドを使って印刷できます。

セットアップ

Windows からファイル直接印刷するための、環境設定の方法の説明です。

1 本機の操作部でTCP/IPプロトコルを有効にし、IPアドレスなどTCP/IPに関するネットワーク環境を設定します。

本機の TCP/IP プロトコルは、工場出荷時は有効に設定されています。

2 WindowsにTCP/IPプロトコルを組み込み、ネットワーク環境を設定します。ネットワークに関する設定内容はネットワーク管理者の方に確認してください。

3 Windows 2000/XP、Windows Server 2003 で lpr を使って印刷する場合は、ネットワークソフトウェアとして「UNIX 用印刷サービス」を組み込みます。Windows NT 4.0 の場合は「Microsoft TCP/IP 印刷」を組み込みます。

↓補足

- ・IP アドレスの設定方法について詳しくは、本機に同梱の使用説明書を参照してください。
- ・DHCP を使用して本機の IP アドレスを設定するときは、「DHCP を使用する」を参照してください。
- ・本機の指定にホスト名を使用するときは、「IP アドレスの代わりにホスト名を使用する」を参照してください。

📖参照

- ・P.330 「DHCP を使用する」
- ・P.290 「IP アドレスの代わりにホスト名を使用する」

IP アドレスの代わりにホスト名を使用する

ホスト名が定義されていると、IP アドレスの代わりにホスト名を使ってプリンターを指定することができます。使用するホスト名はネットワーク環境により異なります。

DNS を使用している場合

DNS サーバ上のデータファイルに設定したホスト名を使用します。

DHCP を使用してプリンターの IPv4 アドレスを設定している場合

システム設定リストの「プリンター名」に印刷された名前をホスト名として使用します。

参照

- ・P148 「システム設定リストを印刷する」

その他の場合

印刷を行うコンピュータの hosts ファイルに、ネットワークプリンターの IP アドレスとホスト名を追加します。追加のしかたは OS により異なります。

■ Windows 95/98/Me の場合

8

- 1 ¥WINDOWS¥HOSTS.SAM を同じディレクトリにコピーし、名前を HOSTS (拡張子を付けません) にします。
- 2 作成した ¥WINDOWS¥HOSTS ファイルをメモ帳などで開きます。
- 3 hosts ファイルに IP アドレスとホスト名を以下の形式で追加します。
192.168.15.16 ricoh # NP
192.168.15.16 は IPv4 アドレス、ricoh はプリンターのホスト名、# から行末まではコメントです。それぞれの項目をスペースかタブで区切り、1 行で入力します。
- 4 ファイルを上書き保存します。

■ Windows 2000/XP、Windows Server 2003、Windows NT 4.0 の場合

1 メモ帳などで hosts ファイルを開きます。

hosts ファイルは以下の場所にあります。

¥WINNT¥SYSTEM32¥DRIVERS¥ETC¥HOSTS

¥WINNT は Windows 2000/XP、Windows Server 2003、Windows NT 4.0 のインストール先のディレクトリです。

2 hosts ファイルに IPv4 と IPv6 のアドレスとホスト名を以下の形式で追加します。

IPv4 の場合

192.168.15.16 ricoh # NP

192.168.15.16 は IPv4 アドレス、ricoh はプリンターのホスト名、# から行末まではコメントです。それぞれの項目をスペースかタブで区切り、1 行で入力します。

IPv6 の場合

2001:DB:::100 ricoh # NP

2001:DB:::100 は IPv6 アドレス、ricoh はプリンターのホスト名、# から行末まではコメントです。それぞれの項目をスペースかタブで区切り、1 行で入力します。

3 ファイルを上書き保存します。

↓ 補足

- IPv6 環境下の Windows Server 2003 でホスト名をご使用の場合は、外部の DNS サーバでホスト名の解決を行ってください。hosts ファイルはご使用になれません。
- IPv6 対応の OS は、Windows XP SP2 と Windows Server 2003 です。

印刷方法

lpr、rcp、ftp、sftp コマンドを使った印刷方法の説明です。

コマンドはコマンドプロンプト ウィンドウで入力します。各 Windows でのコマンドプロンプトの場所は次のとおりです。

◆ Windows 95/98 の場合：

[スタート] - [プログラム] - [MS-DOS プロンプト]

◆ Windows Me の場合：

[スタート] - [プログラム] - [アクセサリ] - [MS-DOS プロンプト]

◆ Windows 2000 の場合：

[スタート] - [プログラム] - [アクセサリ] - [コマンドプロンプト]

◆ Windows XP、Windows Server 2003 の場合：

[スタート] - [すべてのプログラム] - [アクセサリ] - [コマンドプロンプト]

◆ Windows NT 4.0 の場合：

[スタート] - [プログラム] - [コマンドプロンプト]

補足

- ・印刷するファイルのデータ形式とプリンターのエミュレーションモードを合わせてください。
- ・「print requests full」のメッセージが表示されたときは、印刷要求がフルの状態です。印刷要求が少なくなってから印刷し直してください。各コマンドを使用したときの最大セッション数は次の通りです。
 - ・lpr : 10
 - ・rcp : 5
 - ・ftp : 3
 - ・sftp : 3
- ・ファイル名はコマンドを実行するディレクトリからのパスを含めた形で入力してください。
- ・コマンドの中で指定する「オプション」はプリンター固有のオプションで、内容は UNIX から印刷する場合と同様です。
- ・エミュレーションによってはエミュレーション固有のオプションも用意されています。それらのオプションについては各エミュレーションの使用説明書を参照してください。

参照

- ・P307 「セットアップ (UNIX)」

lpr

◆ IP アドレスを使ってプリンターを指定する場合

```
c:> lpr -S プリンターの IP アドレス [-P オプション] [-o] ¥パス名¥ファイル名
```

◆ IP アドレスの代わりにホスト名を使用する場合

```
c:> lpr -S プリンターのホスト名 [-P オプション] [-o] ¥パス名¥ファイル名
```

バイナリーファイルを印刷する場合は -o (小文字の O と、小文字の L) オプションを付けてください。

ホスト名が ricoh のプリンターに、C:¥PRINT ディレクトリにある、名前が file1 の PostScript ファイルを印刷する場合のコマンド例は次のとおりです。

```
c:> lpr -Sricoh -Pfiletype=RPS -o C:¥PRINT¥file1
```

rcp

あらかじめ hosts ファイルにプリンターのホスト名を登録しておきます。

```
c:> rcp [-b] ¥パス名¥ファイル名 [¥パス名¥ファイル名...] プリンターのホスト名: [オプション]
```

- ・ファイル名には「*」や「?」のワイルドカードを使用できます。
- ・バイナリーファイルを印刷する場合は -b オプションを付けてください。

ホスト名が ricoh のプリンターに、C:¥PRINT ディレクトリにある、名前が file1 と file2 の PostScript ファイルを印刷する場合のコマンド例は次のとおりです。

```
c:> rcp -b C:¥PRINT¥file1 C:¥PRINT¥file2 ricoh:filetype=RPS
```

補足

- ・hosts ファイルに本機のホスト名を登録する方法については、「IP アドレスの代わりにホスト名を使用する」を参照してください。

E 参照

- ・P290 「IP アドレスの代わりにホスト名を使用する」

ftp

印刷するファイル数に応じて put または mput コマンドを使います。

◆ 印刷するファイルが 1 つの場合

```
ftp> put ¥パス名¥ファイル名 [オプション]
sftp> put ¥パス名¥ファイル名 [オプション]
```

◆ 印刷するファイルが複数の場合

```
ftp> mput ¥パス名¥ファイル名 [¥パス名¥ファイル名 ...]
sftp> mput ¥パス名¥ファイル名 [¥パス名¥ファイル名 ...]
```

ftp を起動してから印刷するまでの手順は次のようになります。

1 本機の IP アドレス (または hosts ファイルに設定したプリンターのホスト名) を引数にして ftp コマンドを起動します。

```
% ftp 本機のアドレス
```

2 ユーザー名とパスワードを入力し、[Enter] キーを押します。

```
User:
```

```
Password:
```

ユーザー名とパスワードは管理者にお問い合わせください。

ユーザー認証が設定されているときは、ユーザー名にログインユーザー名を、パスワードにログインパスワードを入力します。

3 バイナリーファイルを印刷するときは、ファイルのモードをバイナリーモードにします。

```
ftp> bin
```

4 印刷するファイルを指定します。

以下は C:¥PRINT ディレクトリにある、file1 という名前の PostScript ファイルを印刷する例と、file1 と file2 を印刷する例です。

```
ftp> put C:¥PRINT¥file1 filetype=RPS
ftp> mput C:¥PRINT¥file1 C:¥PRINT¥file2
```

5 ftp を終了します。

```
ftp> bye
```

↓ 補足

- ファイル名に「=」、「,」、「_」および「;」は使用できません。ファイル名をオプション文字列と判断してしまいます。
- mput コマンドではオプションを指定できません。
- sftp コマンドではオプションを指定できません。
- pwd コマンドではオプションを指定できません。
- mput コマンドではファイル名に「*」や「?」のワイルドカードを使用できます。
- バイナリーファイルをアスキーモードで印刷すると、印刷データが変更され正しく印刷されないことがあります。
- C:¥PRINT ディレクトリにある、file1 という名前のファイルを RPD L で印刷する例
ftp> put C:¥PRINT¥file1 filetype=R00
- C:¥PRINT ディレクトリにある、file1 と file2 という名前のファイルを印刷する例
ftp> mput C:¥PRINT¥file1 file2

sftp

sftp コマンドをご使用の場合は、クライアントソフトが必要です。クライアントソフトは、ssh ver2 に準拠した物をご使用ください。

★重要

- 全てのクライアントが利用できるわけではありません。

1 クライアントソフトを起動します。

[psftp>open “ホスト名”] と表示されます。

2 ホスト名を入力し、[Enter] キーを押します。

[Login as : “ユーザー名”] と表示されます。

3 ユーザー名を入力し、[Enter] キーを押します。

初回アクセス時は [Store key in cache? (y/n)] と表示されるので、鍵情報と鍵を保管する (y) かしないか (n) を選択し、[Enter] キーを押します。
“ユーザー名”と“ホスト名”は入力した名称で表示されます。

4 パスワードを入力し、[Enter] キーを押します。

パスワードは入力しても表示されません。

↓ 補足

- 詳しい手順については、クライアントソフトのヘルプまたは取扱説明書をご覧ください。

9. Mac OS で使う

Mac OS で使う場合の設定方法です。

EtherTalk への切り替え

Mac OS の EtherTalk 環境でネットワークプリンターを使用する場合の設定方法の説明です。

◆ セットアップの流れ

- 1) Macintosh 側を EtherTalk に切り替えます
- 2) 本機の環境設定をします
- 3) プリンター名の変更をします
- 4) ゾーンの変更をします

↓ 補足

- ・対象となる Mac OS のバージョンは 8.6 以上、Mac OS X のバージョンは v10.1 以上です。
- ・Mac OS から印刷するには PostScript 3 を含むオプションの拡張エミュレーションが本機に増設されている必要があります。

📖 参照

- ・EtherTalk に必要なソフトウェアのインストールについては、Mac OS のマニュアルを参照してください。

Mac OS

Mac OS の場合の、EtherTalk への変更方法の説明です。

- 1 [コントロールパネル] を開き、[AppleTalk] アイコンをダブルクリックします。



AppleTalk

- 2 [経由先] ポップアップメニューから「Ethernet」を選択します。

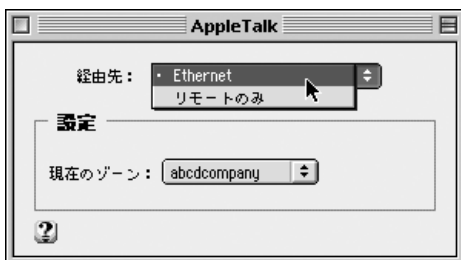

- 3 ゾーンを変更するときは、[現在のゾーン] ポップアップメニューから使用するゾーンの名前を選択します。

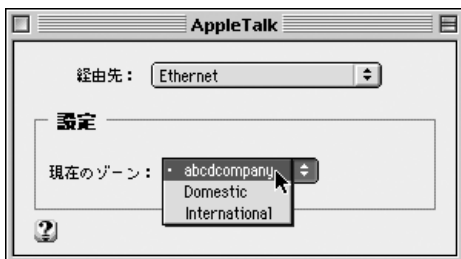

- 4 [AppleTalk] コントロールパネルを閉じます。

- 5 Mac OS を再起動します。

補足

- Mac OS の操作方法は使用している OS のバージョンによって多少異なります。ここでは Mac OS 9.2 を例に説明しています。その他のバージョンをお使いの場合は、本書の説明内容を参考に、それぞれのマニュアルを参照して設定してください。

Mac OS X

Mac OS X の場合の、EtherTalk への変更方法の説明です。

★重要

- 一般ユーザーの場合、ゾーンの変更にはユーザ名とパスワードが必要です。管理者にお問い合わせください。

1 [System Preference] または [システム環境設定] を開き、[ネットワーク] アイコンをダブルクリックします。



2 [AppleTalk] タブをクリックします。

3 「AppleTalk 使用」 をチェックします。

4 ゾーンを変更する場合には、[AppleTalk ゾーン:] ポップアップメニューから使用するゾーンの名前を選択します。

5 設定が完了したら、[今すぐ適用] をクリックしてください。



↓補足

- Mac OS X の操作方法は使用している OS のバージョンによって多少異なります。本書の説明内容を参考に、それぞれのマニュアルを参照して設定してください。

本機の設定

プリンター側で AppleTalk プロトコルを有効にします（工場出荷時は有効です）。

プリンター名の変更

プリンター名の変更方法についての説明です。

同じネットワーク上に同機種プリンターを複数台接続するときは、必ずプリンター名を変更してください。同じプリンター名があると、接続された順番に Mac OS により [セレクト] 上で PRINTER0、PRINTER1 のようにプリンター名の後に「0」「1」などの番号がついて表示されます。そのため、プリンター名は接続時の状況に応じて、さまざまに変化します。Mac OS の EtherTalk 環境でプリンター名を変更するには、PostScript 3 を含んだオプションの拡張エミュレーションに付属の「PS3 設定ユーティリティ」を使用します。

↓ 補足

- エミュレーションによってはエミュレーション固有のオプションも用意されています。それらのオプションについては各エミュレーションの使用説明書を参照してください。

ゾーンの変更

ゾーンの変更方法についての説明です。

ネットワーク上にゾーンを設定している場合は、必要に応じてプリンターが所属するゾーンを変更します。

ゾーンを変更するには、PostScript 3 を含んだオプションの拡張エミュレーションに付属の「PS3 設定ユーティリティ」を使用します。

↓ 補足

- エミュレーションによってはエミュレーション固有のオプションも用意されています。それらのオプションについては各エミュレーションの使用説明書を参照してください。

USB インターフェースを使う

本機を USB 接続で使用する場合の設定方法の説明です。

★重要

- Mac OS から印刷するには PostScript 3 を含むオプションの拡張エミュレーションが本機に増設されている必要があります。

Mac OS

Mac OS で、USB インターフェースを使用する場合の設定方法の説明です。

- 1 ハードディスク内の [AdobePS Components] フォルダを開きます。
- 2 [デスクトップ・プリンタ Utility] をダブルクリックします。
- 3 [プリンタ:] ポップアップメニューから [AdobePS] を選択し、[デスクトップに作成 ...] から [プリンタ (USB)] を選択して、[OK] をクリックします。
- 4 [PostScript™ プリンタ記述 (PPD)] ファイルの [変更] をクリックします。



- 5 接続したプリンタの PPD ファイルを選択し、[選択] をクリックします。

6 [USB プリンタの選択:] で、[変更] をクリックします。



7 [USB プリンタの選択:] で、接続したプリンターを選択し、[OK] をクリックします。

8 [作成] をクリックします。

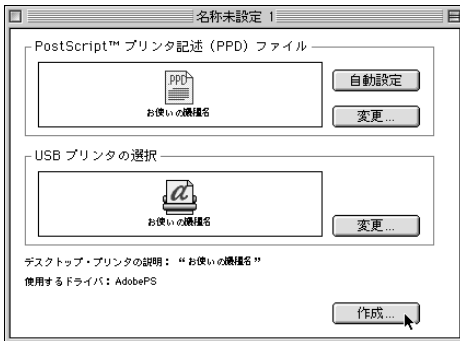

メッセージが表示されます。

9

9 [保存する] をクリックします。

10 保存先と名称を指定し、[保存] をクリックします。

デスクトップにプリンターアイコンが表示されます。

11 [デスクトップ・プリンタ Utility] を終了します。

↓ 補足

- Mac OS では本体標準の USB ポートのみ対応しています。
- Macintosh と USB 接続で印刷する場合、エミュレーションが自動では切り替わりません。本機の操作部から、「エミュレーション検知」を「する」に設定するか、エミュレーションを「PS3」に切り替えてから印刷を行ってください。

Mac OS X

Mac OS X で、USB インターフェースを使用する場合の設定方法の説明です。

- 1 [プリンタ設定ユーティリティ] を起動します。
- 2 [追加] をクリックします。
- 3 ポップアップメニューから [USB] を選択します。



接続しているプリンターが表示されます。

- 4 プリンターを選択し、[プリンタの機種] ポップアップメニューから [RICOH] を選択します。
機種名の一覧が表示されます。
- 5 機種名の一覧から接続しているプリンターの機種名を選択し、[追加] をクリックします。
- 6 [プリンタリスト] を閉じ、プリンタ設定ユーティリティを終了します。

Rendezvous を使う

Mac OS X 10.2.3~Mac OS X 10.3.x では、Rendezvous を使って本機に印刷できます。イーサネット接続、IEEE 1394、および無線 LAN で接続できます。

- 1 プリンタ設定ユーティリティを起動します。
- 2 [追加] をクリックします。
- 3 ポップアップメニューから [Rendezvous] を選択します。



接続しているプリンターが表示されます。

- 4 プリンターを選択し、[プリンタの機種] ポップアップメニューから [RICOH] を選択します。
機種名の一覧が表示されます。
- 5 機種名の一覧から接続しているプリンターの機種名を選択し、[追加] をクリックします。
- 6 プリンタリストを閉じ、プリンタ設定ユーティリティを終了します。

補足

- ・Macintosh と Rendezvous で接続する場合、エミュレーションが自動では切り替わりません。本機の操作部から、「エミュレーション検知」を「する」に設定するか、エミュレーションを「PS3」に切り替えてから印刷を行ってください。
- ・Rendezvous 上で IP アドレスの設定は必要ありません。

Bonjour を使う

Mac OS X 10.4 以降では、Bonjour を使って本機に印刷できます。イーサネット接続、IEEE 1394、および無線 LAN で接続できます。

- 1 プリンタ設定ユーティリティを起動します。
- 2 [追加] をクリックします。



プリンタブラウザが起動し、接続しているプリンタが表示されます。

- 3 プリンターを選択し、[使用するドライバ] ポップアップメニューから [RICOH] を選択します。
機種名の一覧が表示されます。
- 4 機種名の一覧から接続しているプリンターの機種名を選択し、[追加] をクリックします。
- 5 プリンタブラウザを閉じ、プリンタ設定ユーティリティを終了します。

補足

- Macintosh と Bonjour で接続する場合、エミュレーションが自動では切り替わりません。本機の操作部から、「エミュレーション検知」を「する」に設定するか、エミュレーションを「PS3」に切り替えてから印刷を行ってください。
- Bonjour 上で IP アドレスの設定は必要ありません。

10. UNIX で使う

UNIX の使用についての説明です。

セットアップ (UNIX)

UNIX でネットワークプリンターとして使用する場合は、設定方法の説明です。本機は LPD プロトコルをサポートしており、RFC1179 に準拠した LPD 搭載のホストから使用することができます。

設定方法は各 OS に搭載された LPD システムによって異なります。

代表的な UNIX-OS 上で LPD 印刷環境の構築するためのシェルスクリプトを、ウェブサイト (<http://www.ricoh.co.jp/>) からダウンロードすることができます。適用 OS をウェブサイト上で確認のうえ、ダウンロードしてください。また、インストールシェルの使用方法等に関しては、ウェブサイトに提供している説明資料を参照してください。

LPD の設定方法

BSD ベースのリモートプリンタの設定方法、および Solaris2.x におけるネットワークプリンタの設定方法を説明します。

BSD ベースの LPD システム

システム上でスーパーユーザ (root 権限) または、それに準ずるシステム管理者権限が必要です。

★重要

- ・適用する OS 上で LPD 印刷をサポートしている
- ・本機に IPv4 アドレスが設定されており、ネットワーク上で有効なことが確認できている
- ・本機の設定における TCP/IP プロトコルおよび LPD プロトコルがともに有効になっている

◆ /etc/printcap へのエントリ追加

lpr コマンドを使って LPD 印刷ができるように、/etc/printcap を修正します。

ここでは、プリンタ名、ホスト名、論理プリンタ名が以下のように設定されているものとします。

プリンタ名 : ricoh_prn

ホスト名 : printer_host

論理プリンタ名 : filetype=RPS

・エントリ追加例

```
ricoh_prn|Ricoh Network Printer:¥
```

```
:lp=:¥
```

```
:rm=printer_host:¥
```

```
:rp=filetype=RPS:¥
```

```
:sd=/usr/spool/lpd/ricoh_prn:¥
```

```
:lf=/var/log/ricoh-lpd-errs:¥
```

```
:mx#0:
```

↓ 補足

- 「ricoh_prn | Ricoh Network Printer:¥」のフィールドは、プリンタの識別名（プリンタ名）となります。lpr コマンドから指定するプリンタ名は、ここで指定する識別名となります。
- 「ricoh_prn | Ricoh Network Printer:¥」のフィールドでは、「|」を使っていくつものプリンタ識別名を記載することが可能です。
- :lp=¥以降のフィールドは、プリンタ属性に関する記載となります。ケーパビリティの名称で表されます。
 - lp
本機を接続する際のデバイス名となります。本機をネットワークプリンタとして使用する場合には、通常このフィールドには何も指定しません。（なお、プリンタをワークステーション上に直接接続する際には、デバイスファイル名を記載します。）
 - rm
本機のホスト名を指定します。必要に応じて /etc/hosts ファイルにホスト名を事前に記載する必要があります。
 - rp
論理プリンタ名を指定します。本機では、印刷時のオプション指定文字列を指定します。特に必要がなければ、lp（デフォルト）を指定します。
 - sd
印刷を行う際に一時的に使用するスプールディレクトリのパス名を指定します。スプールディレクトリはネットワークプリンタごとに必要になり、/etc/printcap に記載するエントリ毎に作成しなければなりません。
 - lf
ログを格納するファイルのフルパス名を指定します。
 - mx
スプールディレクトリにコピー可能なファイルの最大サイズを指定します。通常、何も指定しないか適当な値を設定します。0を指定すると無制限、指定しないと 1024K バイトとなります。

◆ スプールディレクトリの作成

ターミナル上でスプールディレクトリを作成します。root 権限が必要です。

(例)

```
# mkdir/user/spool/lpd
# cd/user/spool/lpd
# mkdir ricoh-prn
# chown daemon ricoh-prn
# chgrp daemon ricoh-prn
# chmod 770 ricoh-prn
```

LPD システムを再起動します（LPD システムの再起動方法については、OS ごとに方法が異なります。詳細は OS に添付のドキュメントをご確認ください）。

(例)

```
# lpc restart ricoh_prn
```

◆ 印刷動作の確認

ここまでに作成したプリンターが正しく動作するかを確認します。

User: lpr-P プリンター名 ファイル名 [ファイル名 ...]

(例)

```
% lpr-P ricoh-prn file1
```

↓ 補足

- ・プリンタ名には、/etc/printcap にエントリを追加した際のプリンタ名を指定します。
- ・ファイル名には、「*」や「?」のワイルドカードを使用できます。
- ・「print requests full」のメッセージが表示された場合は、印刷要求がフルで受け付けることが出来ない状態です。最大 10 セッションです。

Solaris の LP システム

システム上でスーパーユーザ(root権限)または、それに準ずるシステム管理者権限が必要です。

★ 重要

- ・適用する OS 上で LPD 印刷をサポートしている
- ・本機に IPv4 アドレスが設定されており、ネットワーク上で有効なことが確認できている
- ・本機の設定における TCP/IP プロトコル及び LPD プロトコルがともに有効になっている

◆ プリンタの作成

Solaris では、ネットワークプリンタとリモートプリンタの2種類のプリンタを作成することができます。

ここでは、プリンタ名、ホスト名、論理プリンタ名が以下のように設定されているものとします。

プリンタ名 : ricoh_prn

ホスト名 : printer_host

論理プリンタ名 : filetype_RPS

- ・リモートプリンタの作成方法

```
# /usr/sbin/lpadmin -p ricoh_prn -s printer_host!lp -T dumb -l any (非PSプリンタ設定)
または
```

```
# /usr/sbin/lpadmin -p ricoh_prn -s printer_host!filetype_RPS -T PS -l postscript (PSプリンタ設定)
```

- ・ネットワークプリンタの作成方法

```
# lpadmin -p ricoh_prn -m netstandard -o protocol=bsd -o dest=printer_host:lp -v /dev/null -T unknown -l any (非PSプリンタ)
```

または

```
# lpadmin -p ricoh_prn -m netstandard -o protocol=bsd -o dest=printer_host:filetype_RPS -v /dev/null -T PS -l postscript (PSプリンタ)
```

↓ 補足

- ・詳細は、Solaris に付属のドキュメントを参照して確認して下さい

◆ プリンタの有効化

作成したプリンタを有効化し、プリンタが動作できる状態にします。

```
# accept printer
distination printer "printer" now accepting requests
# enable printer
printer "printer" now enabled
```

◆ 印刷動作の確認

作成されたプリンタが正しく動作しているか、コマンドを入力して確認します。

Usage : lpr -d プリンタ名 ファイル名 [ファイル名 ...]

```
% lp -d ricoh_prn file1
```

↓ 補足

- プリンタ名には、/etc/printcap にエントリを追加した際のプリンタ名を指定します。
- ファイル名には、「*」や「?」のワイルドカードを使用できます。
- 「print requests full」のメッセージが表示された場合は、印刷要求がフルで受け付けることが出来ない状態です。最大 10 セッションです。
- Postscript プリンタを作成した場合には、ファイル名で指定されるファイルは PostScript データでなければ、正しく出力されない場合があります。
- バナーページが出力される場合がありますので、不要な場合には、コマンドラインで「-o nobanner」指定により付加せずに出力できます。

オプション指定 (UNIX)

オプションを使うことにより、本機固有のプリンター機能を使った印刷ができます。指定可能なオプションの種類と動作は、エミュレーションにより異なります。

◆ Solaris 2.6 以上でオプションを指定する場合

- Solaris 2.6 以上で複数のオプションを指定するときは、セミコロン (;) で区切ります。また、オプションにイコール (=) やカンマ (,) を含めることはできません。filetype をオプションに指定するときは、イコールの代わりにアンダーライン (_) を使って、filetype_RPS 省略形は fil_RPS のように入力してください。
- Solaris 2.6 以上でオプションを指定するときは、各コマンドで指定できるオプション数が異なります。
 - rsh/rcp 1
 - lpr/ftp 文字列制限の範囲内で複数指定可能

◆ オプションに入力できる文字列について

- 本機が認識できるオプション文字列は最大 512 バイトです。
- PostScript 3 をご使用の場合、本機が認識できるオプション文字列は最大 256 バイトです。
- OS によってはオプションとして入力できる文字数に制限があります。オプションの省略形を使っても文字数の制限を超えてしまう場合は、本機のプログラム登録を使ってください。

◆ オプションを指定するコマンドを入力する場合

- 複数のオプションを指定するときはカンマ (,) で区切って入力します。
- 印刷するファイルの中にオプション指定を制御するコマンドが含まれている場合は、その内容が優先します。
- イコール (=) を含まないオプションを単独で指定するときは、オプションの先頭にカンマ (,) を追加します。

エミュレーションとプログラム

印刷時に使用するエミュレーションまたはプログラムを指定します。お使いの機種によっては、設定できるエミュレーションの指定値が異なります。

◆ filetype (または fil) = エミュレーションの指定値 (またはプログラム登録番号の指定値)

- エミュレーション：指定値
 - RPCS：RCS
 - RPDL：R00
 - R98：R98
 - R16：R16
 - R55：R55
 - RP-GL/2：RGL
 - PostScript3：RPS
 - RTIFF：RTF
 - PDF：PDF
- プログラム登録番号：指定値
 - プログラム 1：P01
 - プログラム 2：P02
 - プログラム 3：P03
 - プログラム 4：P04
 - プログラム 5：P05
 - プログラム 6：P06
 - プログラム 7：P07
 - プログラム 8：P08
 - プログラム 9：P09
 - プログラム 10：P10
 - プログラム 11：P11
 - プログラム 12：P12
 - プログラム 13：P13
 - プログラム 14：P14
 - プログラム 15：P15
 - プログラム 16：P16

◆ PostScript 3 で印刷場合のコマンド例 (本機のホスト名 ricoh ファイル名 file1)

- <rsh> % rsh ricoh print filetype=RPS < file1
- <rcp> % rcp file1 ricoh:filetype=RPS
- <ftp> ftp> put file1 filetype=RPS

◆ ftp の cd コマンドの利用

ftp で印刷する場合は、cd コマンドでオプションを指定しておけば、put または mput コマンド使用時にそのオプションが有効になります。

```
ftp> cd オプション
```

↓ 補足

- 搭載していないエミュレーションは指定しても無効です。
- 現在設定されているオプションを表示するには pwd コマンドを使います。
ftp> pwd

漢字フィルター

漢字フィルターを使用すると、作成したテキストファイルと同じ漢字コードで印刷できます。

★重要

- ・エミュレーションが RPD L のときに有効です。漢字フィルターを指定するときはエミュレーションとして RPD L (filetype=R00) を指定します。

◆ filter (または flt) = 漢字コード指定値

- ・漢字コード：指定値 (省略値)

EUC : EUC(E)

JIS : JIS(J)

シフト JIS : SJIS(S)

◆ EUC 漢字コードのテキストファイルを印刷する場合のコマンド例 (本機のホスト名 ricoh、ファイル名 file1)

```
<rsh> % rsh ricoh print filetype=R00,filter=EUC < file1
```

```
<rcp> % rcp file1ricoh:filetype=R00,filter=EUC
```

```
<ftp> ftp> put file1 filetype=R00,filter=EUC
```

給紙トレイ

給紙トレイを指定します。お使いの機種によっては、設定できる給紙トレイの指定値が異なります。

★重要

- ・エミュレーションが RPD L、PostScript 3、または PDF のときに有効です。
- ・増設していないトレイを指定しても無効です。

◆ RPD L

- ・tray= 給紙トレイの指定値 (給紙トレイ：指定値)

給紙トレイ 1 : 1

給紙トレイ 2 : 2

・

・

・

手差しトレイ : T

- ・給紙トレイの指定値は機器情報で得られる給紙トレイ番号に対応しています。
- ・給紙トレイ 2 の用紙に印刷する場合のコマンド例 (本機のホスト名 ricoh、ファイル名 file1)

```
<rsh> % rsh ricoh print tray=2 < file1
```

```
<rcp> % rcp file1 ricoh:tray=2
```

```
<ftp> ftp> put file1 tray=2
```

◆ PostScript 3

- tray= 給紙トレイの指定値（給紙トレイ：指定値）
給紙トレイ 1：tray1
給紙トレイ 2：tray2
給紙トレイ 3：tray3
給紙トレイ 4：tray4
LCT：lct
手差しトレイ：bypass
自動トレイ選択：all
- トレイ 2 の用紙に印刷する場合のコマンド例（プリンターのホスト名 ricoh ファイル名 file1）
<rsh> % rsh ricoh print tray=tray2 < file1
<rcp> % rcp file1 ricoh:tray=tray2
<ftp> ftp> put file1 tray=tray2

用紙サイズ

用紙サイズを指定します。お使いの機種によっては、設定できる用紙サイズの指定値が異なります。

★重要

- エミュレーションが RPD L または PostScript 3 のときだけ有効です。
- 存在しない用紙サイズは指定しても無効です。

◆ PostScript 3

- paper= 用紙サイズの指定値
指定値：a4 (A4), a5 (A5), a6 (A6), j1sb5 (B5), j1sb6 (B6), letter (81/2×11), halfletter (51/2×81/2), legal (81/2×14), jpost (はがき), jpostd (往復はがき), custom (不定形サイズ)
- A4 の用紙に印刷する場合のコマンド例（本機のホスト名 ricoh ファイル名 file1）
<rsh> % rsh ricoh print paper=a4 < file1
<rcp> % rcp file1 ricoh:paper=a4
<ftp> ftp> put file1 paper=a4

◆ RPD L

- paper= 用紙サイズの指定値（指定値：用紙サイズ）
A4R：A4（ヨコ）
A5R：A5（ヨコ）
B5R：B5（タテ）
B6R：B6（ヨコ）
A6R：A6（ヨコ）
PCR：ハガキ（ヨコ）
LGR：81/2×14（ヨコ）
LTR：81/2×11（ヨコ）
HLR：51/2×81/2（ヨコ）
WPCR：往復ハガキ（ヨコ）

↓ 補足

- 用紙サイズ（ヨコ）の指定値は、機器の給紙方向に対して用紙の短辺から給紙するときに指定します。
- 用紙サイズ（タテ）の指定値は、機器の給紙方向に対して用紙の長辺から給紙するときに指定します。
- A4 の用紙に印刷する場合のコマンド例（本機のホスト名 ricoh ファイル名 file1）

```
<rsh> % rsh ricoh print paper=A4R < file1
<rcp> % rcp file1 ricoh:paper=A4R
<ftp> ftp> put file1 paper=A4R
```

用紙種類

用紙の種類を指定します。お使いの機種によっては、設定できる用紙種類の指定値が異なります。

★ 重要

- エミュレーションが PostScript 3 または PDF のときに有効です。
- 存在しない用紙種類は指定しても無効です。

◆ mediatype= 用紙種類の指定値

- 指定値：plain（普通紙）、letterhead（レターヘッド付き用紙）、transparency（OHP フィルム）、recycled（再生紙）、color（色紙）、special（特殊紙）、special2（特殊紙 2）、special3（特殊紙 3）、thick（厚紙）、thick2（厚紙 2）、thin（薄紙）、labels（ラベル紙）、plainduplexbackside（普通紙裏面印刷）、thickduplexbackside（厚紙裏面印刷）、thickduplexbackside2（厚紙裏面印刷 2）、plainorrecycled（普通紙 / 再生紙）、glossy（光沢紙）、envelope（封筒）、coated（コート紙）、auto（自動選択）

◆ 再生紙の用紙に印刷する場合のコマンド例（本機のホスト名 ricoh、ファイル名 file1）

```
<rsh> % rsh ricoh print mediatype=recycled < file1
<rcp> % rcp file1 ricoh:mediatype=recycled
<ftp> ftp> put file1 mediatype=recycled
```

排紙トレイ

排紙トレイを指定します。お使いの機種によっては、設定できる排紙トレイの指定値が異なります。

★重要

- ・エミュレーションが RPD L または PostScript 3 のときだけ有効です。
- ・存在しないトレイを指定しても無効です。

◆RPDL

- ・bin= 排紙トレイの指定値
排紙トレイの指定値は機器情報で得られる排紙トレイ番号に対応しています。
- ・排紙トレイ番号 2 のトレイに排紙する場合のコマンド例（本機のホスト名 ricoh、ファイル名 file1）
<rsh> % rsh ricoh print bin=2 < file1
<rcp> % rcp file1 ricoh:bin=2
<ftp> ftp> put file1 bin=2

◆PostScript 3

- ・outbin= 排紙トレイの指定値（排紙トレイ：指定値）
本体排紙トレイ：upper、manual
- ・本体排紙トレイに排紙する場合のコマンド例（本機のホスト名 ricoh、ファイル名 file1）

印刷部数

印刷部数を指定します。

★重要

- ・エミュレーションが RPD L、PostScript 3、または PDF のときに有効です。
- ・漢字フィルターを指定すると、印刷部数の指定は無効になります。
- ・PostScript 3 の場合、「qty」と同時に指定しないでください。

◆copies= 印刷部数（1～999）

- 10 部印刷する場合のコマンド例（本機のホスト名 ricoh ファイル名 file1）
<rsh> % rsh ricoh print copies=10 < file1
<rcp> % rcp file1 ricoh:copies=10
<ftp> ftp> put file1 copies=10

ソート部数

ソートする印刷部数を指定します。

★重要

- ・エミュレーションが PostScript 3 または PDF のときに有効です。
- ・「copies」と同時に指定しないでください。
- ・SDRAM モジュールの増設、または拡張 HDD が必要です。どちらもない場合にソート部数を指定したときは、1 部だけ出力されます。

◆ qty= ソート部数 (1 ~ 999)

10 部ソートして印刷する場合のコマンド例 (本機のホスト名 ricoh、ファイル名 file1)

```
<rsh> % rsh ricoh print qty=10 < file1
<rcp> % rcp file1 ricoh:qty=10
<ftp> ftp> put file1 qty=10
```

両面印刷

用紙の両面に印刷できます。

★重要

- ・エミュレーションが RPD L、PostScript 3、または PDF のときに有効です。
- ・プリンター側に両面印刷ユニットが必要です。

◆ RPD L

- ・bothside または bothleft (左とじ)
bothright (右とじ)
flip (上とじ)
singleside (両面印刷の解除：片面印刷)
 - ・左とじで両面印刷する場合のコマンド例 (本機のホスト名 ricoh、ファイル名 file1)
- ```
<rsh> % rsh ricoh print bothside < file1
<rcp> % rcp file1 ricoh:bothside
<ftp> ftp> put file1 bothside
```

### ◆ PostScript 3

duplex=on (両面印刷する)  
duplex=off (両面印刷しない)

両面印刷で綴じ位置を長辺にする場合のコマンド例 (本機のホスト名 ricoh、ファイル名 file1)

```
<rsh> % rsh ricoh print duplex on < file1
<rcp> % rcp file1 ricoh:duplex on
<ftp> ftp> put file1 duplex on
```

### ↓ 補足

- ・RPD L で印刷オプションに漢字フィルターを指定している場合、両面印刷されないことがあります。このようなときは、漢字フィルターの指定をしないでください。
- ・印刷データによって印刷したあと両面印刷が解除されないことがあります。次の印刷時にも両面印刷される場合は singleside を指定してください。

## 解像度

印刷する解像度を指定します。お使いの機種によっては、設定できる解像度の指定値が異なります。

### ★重要

- ・エミュレーションが PostScript 3 または PDF のときに有効です。

### ◆ resolution= 解像度 (600,1200)

600dpi で印刷する場合のコマンド例 (本機のホスト名 ricoh、ファイル名 file1)

```
<rsh> % rsh ricoh print resolution=600 < file1
```

```
<rcp> % rcp file1 ricoh:resolution=600
```

```
<ftp> ftp> put file1 resolution=600
```

## オプション指定の変更方法

lpr で印刷するときにはインストールシェル実行時に指定したオプションが使われます。一度設定したオプションを変更したい場合は、使用しているワークステーションに応じて次のように操作します。

### ◆ BSD 系 UNIX ワークステーション

/etc/printcap から変更するプリンターのエントリを削除し、インストールシェルを使ってもう一度セットアップします。セットアップの際に、新しいオプションを指定します。または、/etc/printcap から変更するプリンターのエントリを探し、その rp ケーパビリティを新しいオプション指定に変更します。

### ◆ Solaris、HP-UX

変更するプリンターのエントリを削除し、インストールシェルを使ってもう一度セットアップします。セットアップの際に、新しいオプションを指定します。プリンターのエントリを削除するには、以下のように操作します。

- 1) スケジューラを停止します。  
# /usr/sbin/lpshut
- 2) プリンターを削除します。  
# /usr/sbin/lpadmin -x プリンターの名前
- 3) スケジューラを再起動します。  
# /usr/lib/lp/lpsched

### ☰参照

- ・P307 「/etc/printcap へのエントリ追加」
- ・P309 「Solaris の LP システム」



# 本機の状態表示

BSD 系 UNIX ワークステーションの場合、以下のコマンドを使ってプリンターの状態や情報を表示したりファイルにコピーすることができます。

## 表示する場合

本機の状態を表示するためのコマンドの説明です。

- lpq コマンドを使って本機の状態（ステータス）と印刷ジョブ情報を表示できます。  
% lpq -P 本機の名前
- rsh、ftp または sftp コマンドを使って、指定したパラメーターに応じた内容を表示できます。  
% rsh 本機のホスト名 パラメーター  
% ftp 本機のホスト名  
User: ユーザー名  
password:ftp> get パラメーター
- rsh、rcp、ftp で指定できるパラメーターには次の種類があります。  
stat：機器の状態（ステータス）  
stat：印刷ジョブの情報（印刷ジョブ情報）  
info：給紙トレイ、排紙トレイ、搭載しているエミュレーション（機器情報）  
prnlog：これまでに印刷した記録（プリントログ情報）  
syslog：ネットワークインターフェースボードに関して発生したメッセージの記録（システムログ情報）

## ファイルにコピーする場合

rcp、ftp コマンドまたは sftp を使って、指定したパラメータに応じた内容をファイルにコピーできます。

```
% rcp プリンターのホスト名：パラメータ ファイル名
% ftp プリンターのホスト名
User: ユーザー名
password:
ftp> get パラメータ ファイル名
```

↓ 補足

- パラメータの種類は、表示する場合と同じです。



# 11. 付録

同梱の CD-ROM や、その他の注意事項等についての説明です。

## CD-ROM 収録ソフトウェア

ここでは、本機に同梱されている CD-ROM 「ドライバー&ユーティリティー」 について説明しています。

### ファイル一覧

CD-ROM 「ドライバー&ユーティリティー」 に入っているファイルの一覧です。

| ファイル名                                           | 参照                              |
|-------------------------------------------------|---------------------------------|
| SETUPEXE                                        | P.11 「おすすめインストール」               |
| Windows 95/98/Me 用プリンタードライバー                    | P.322 「RPCS プリンタードライバー」         |
| Windows NT 4.0 用プリンタードライバー                      | P.322 「RPCS プリンタードライバー」         |
| Windows 2000/XP、Windows Server 2003 用プリンタードライバー | P.322 「RPCS プリンタードライバー」         |
| USB Printing Support ドライバー                      | P.322 「USB 印刷サポート」              |
| Ridoc IO Admin                                  | P.323 「Ridoc IO Admin」          |
| Ridoc Desk Navigator Lt                         | P.323 「Ridoc Desk Navigator Lt」 |
| True Type World Windows 版                       | P.325 「TrueTypeWorld」           |
| 各種マニュアル (HTML ファイル)                             | P.328 「各種マニュアル (HTML ファイル)」     |

## ドライバー (RPCS, USB 印刷サポート)

Windowsから印刷するために必要なソフトウェアです。RPCS、USB印刷サポートが入っています。

### ★重要

- Windows 98 SE/Me で USB 接続するためには、「USB 印刷サポート」をインストールする必要があります。

## RPCS プリンタードライバー

RPCS プリンタードライバーのファイル格納場所と動作環境についての説明です。

### ◆ ファイル格納場所

同梱の CD-ROM 内の次のフォルダに格納されています。

- Windows 95/98/Me 用プリンタードライバー  
DRIVERS¥RPCS¥WIN9X\_ME
- Windows 2000/XP、Windows Server 2003 用プリンタードライバー  
DRIVERS¥RPCS¥WIN2K\_XP
- Windows NT 4.0 用プリンタードライバー  
DRIVERS¥RPCS¥NT4

### ◆ プリンタードライバーの動作環境

- パソコン  
対象 OS が問題なく動作する、PC/AT 互換機、NEC PC-9821 シリーズ
  - Windows NT 4.0 で使用する場合、RISC ベースのプロセッサ (MIPS R シリーズ、Alpha AXP、Power PC) 環境では動作しません。
- 対象 OS  
Windows 95/98/Me 日本語版  
Windows 2000/XP、Windows Server 2003 日本語版  
Windows NT 4.0 日本語版
- ディスプレイ解像度  
SVGA 800×600 ドット以上

### ↓ 補足

- 詳しい使い方については、プリンタードライバーのヘルプを参照してください。

### 目 参照

- P.11 「おすすめインストール」
- P.322 「RPCS プリンタードライバー」

## USB 印刷サポート

USB 印刷サポートのファイル格納場所についての説明です。

Windows 98 SE/Me で USB 接続して印刷するために必要なソフトウェアです。

### ◆ ファイル格納場所

同梱の CD-ROM 内の次のフォルダに格納されています。

DRIVERS¥USBPRINT

### 目 参照

- P.40 「USB 接続」

## Ridoc IO Admin

Ridoc IO Admin の機能とファイル格納場所の説明です。

Ridoc IO Admin は TCP/IP プロトコル、IPX/SPX プロトコルを使ってネットワーク上のプリンターを監視するソフトウェアです。IP アドレスを持つ複数のネットワークプリンターの管理が可能です。ネットワーク管理者の方がお使いになることをお勧めします。

### ◆ ファイル格納場所

同梱の CD-ROM 内の次のフォルダに格納されています。

NETWORK\RIDOCIO\ADMIN

#### 参照

- ・ P.185 「Ridoc IO Admin を使う」

## Ridoc Desk Navigator Lt

Ridoc Desk Navigator Lt は、アプリケーションソフトで作成したファイルや既存のイメージファイルなど、多様なデータを 1 つの文書として管理・印刷することができます。

Ridoc Desk Navigator Lt のインストールと同時に Job Binder 機能もインストールされます。Job Binder 機能では、複数のアプリケーションで作成したファイルや Ridoc Desk Navigator Lt 文書を、Ridoc Desk Navigator Lt の JobBinder フォルダに保存しておき、1 つの文書として印刷したり、プレビュー機能で仕上がり状態を確認しながら保存した印刷データを後でステابل、両面などの指示をかけて印刷することができます。また、印刷する順番を後で変更することもできます。

### ◆ ファイル格納場所

同梱の CD-ROM 内の次のフォルダに格納されています。

UTILITY\RIDOCDSK

### ◆ Ridoc Desk Navigator Lt の動作環境

- ・ パソコン
  - 対象 OS が問題なく動作する PC/AT 互換機
- ・ 対象 OS
  - Microsoft Windows 98 SE 日本語版
  - Windows Me 日本語版
  - Windows 2000 Professional 日本語版 (Service Pack 1 以上)
  - Windows 2000 Server 日本語版 (Service Pack 1 以上)
  - Windows 2000 AdvancedServer 日本語版
  - Windows XP Home Edition 日本語版
  - Windows XP Professional 日本語版
  - Windows Server 2003 日本語版
  - Windows NT 4.0 日本語版
- ・ ディスプレイ解像度
  - SVGA 800×600 ドット以上

#### 補足

- ・ NEC PC-9800 シリーズ、PC-9821 シリーズ、PC98-NX シリーズでは動作しません。
- ・ Ridoc Desk 2000 Lt の使い方については、ヘルプを参照してください。

## Ridoc IO Navi

Ridoc IO Navi は以下のような機能を備えたソフトウェアです。Ridoc Desk Navigator Lt をインストールする際に、同時にインストールされます。

- Windows 95/98/Me/2000、Windows NT 4.0 から TCP/IP プロトコル、IPP を使用して、Peer-to-Peer ネットワークで印刷する機能を提供します。
- Windows XP、Windows Server 2003 から TCP/IP プロトコル、IPP を使用して、Peer-to-Peer ネットワークで印刷する機能を提供します。
- TCP/IP プロトコル、IPX/SPX プロトコルを使用してネットワークにある機器の状態を常に監視できる機能を提供します。

### ◆ どんなことができるのか？

Ridoc IO Navi では以下の操作ができます。

- Peer-to-Peer プリント機能
  - プリントサーバが無くても、直接ネットワークプリンターに印刷できます。
  - 指定したプリンターにジョブがたまっていたり、エラーが発生して印刷できないとき、代替のプリンターに印刷できます（代行印刷）。
  - 複数部数の印刷を複数のプリンターに割り振って印刷できます（並行印刷）。
  - 並行 / 代行印刷に指定するプリンターをあらかじめグループ登録できます。
- プリンター本体のネットワークに関する設定や、装備に関する詳しい情報を確認できます。
- 印刷データを転送中または印刷中に指定したプリンターにエラーが発生した場合、エラーメッセージを通知させることができます。
- 機器監視機能
  - 印刷中、用紙切れなど機器の情報をパソコン上で確認できます。
  - 複数台の機器を使い分けしているときは、それらを同時に監視できます。
  - 機器のネットワークに関する設定や、装備に関する詳しい情報を確認できます。
  - ユーザー ID を使ったジョブの履歴を確認できます。
- 印刷が完了したときに、[印刷通知] ウィンドウを表示して、印刷の完了を通知することができます。また代行印刷したときだけ表示させるなど、印刷条件により通知するかどうかを設定することができます。
- 自分が印刷した文書の履歴、印刷中のジョブ状態を一覧で確認できます。

### ↓ 補足

11

- 代行印刷 / 並行印刷するプリンターと印刷指示をするプリンターのオプション構成を一致させてください。印刷に必要なオプション（例えばオプションの給紙テーブルなど）が代行プリンターに装着されていない場合、オプションを使用する機能は無効になります。
- 代行印刷 / 並行印刷するプリンターと印刷指示をするプリンターに同じサイズの内紙をセットしてください。特定の給紙トレイを指定して印刷するときは、同じトレイに同じサイズの内紙をセットしてください。
- 代行印刷 / 並行印刷するプリンターと印刷指示をするプリンターの機種や装備が違う場合、印刷結果が同じにならないことがあります。
- 試し印刷や機密印刷をする場合、代行印刷 / 並行印刷はできません。
- Ridoc IO Navi の使いかたについては、ヘルプを参照してください。

# TrueTypeWorld

TrueTypeWorld のファイル格納場所と書体見本についての説明です。

## ◆ ファイル格納場所

同梱の CD-ROM 内の次のフォルダに格納されています。  
 FONTS¥WIN95NT

## ◆ 書体見本

以下の TrueType フォント 20 書体が収録されています。

羽衣 L

愛の広がる美しいフォント

羽衣 E

愛の広がる美しいフォント

高橋隸書体

愛の広がる美しいフォント

江戸文字勸亭流

愛の広がる美しいフォント

行刻

愛の広がる美しいフォント

半古印体

愛の広がる美しいフォント

行書体

愛の広がる美しいフォント

祥南行書体

愛の広がる美しいフォント

正楷書体

愛の広がる美しいフォント

創英角ポップ体

愛の広がる美しいフォント

創英丸ポップ体

愛の広がる美しいフォント

白洲ペン楷書体

愛の広がる美しいフォント

白洲行草書体

愛の広がる美しいフォント

白洲太楷書体

愛の広がる美しいフォント

平成角ゴシック体™ W3

愛の広がる美しいフォント

平成角ゴシック体™ W9

愛の広がる美しいフォント

平成丸ゴシック体™ W4

愛の広がる美しいフォント

平成丸ゴシック体™ W8

愛の広がる美しいフォント

平成明朝体™ W3

愛の広がる美しいフォント

平成明朝体™ W9

愛の広がる美しいフォント

各書体のフォント名、字母メーカーは以下のとおりです。

| フォント名         | 書体名          | 字母メーカー名       |
|---------------|--------------|---------------|
| HG～(注)        | 羽衣 L         | 株式会社大谷デザイン研究所 |
| HG～(注)        | 羽衣 E         | 株式会社大谷デザイン研究所 |
| HG～(注)        | 高橋隸書体        | 株式会社ブリッジ      |
| HG～&HGP～&HGS～ | 江戸文字勘亭流      | 株式会社晁文堂       |
| HG～&HGP～&HGS～ | 行刻           | 株式会社シイアンドジィ   |
| HG～&HGP～&HGS～ | 半古印体         | 株式会社シイアンドジィ   |
| HG～&HGP～&HGS～ | 行書体          | 株式会社リコー       |
| HG～&HGP～&HGS～ | 祥南行書体        | 有澤祥南          |
| HG～&HGP～&HGS～ | 正楷書体         | 日本活字工業株式会社    |
| HG～&HGP～&HGS～ | 創英角ポップ体      | 株式会社創英企画      |
| HG～&HGP～&HGS～ | 創英丸ポップ体      | 株式会社創英企画      |
| HG～&HGP～&HGS～ | 白洲ペン楷書体      | 日本書技研究所       |
| HG～&HGP～&HGS～ | 白洲行草書体       | 日本書技研究所       |
| HG～&HGP～&HGS～ | 白洲太楷書体       | 日本書技研究所       |
| HG～&HGP～&HGS～ | 平成角ゴシック体™ W3 | (財) 日本規格協会    |
| HG～&HGP～&HGS～ | 平成角ゴシック体™ W9 | (財) 日本規格協会    |
| HG～&HGP～&HGS～ | 平成丸ゴシック体™ W4 | (財) 日本規格協会    |
| HG～&HGP～&HGS～ | 平成丸ゴシック体™ W8 | (財) 日本規格協会    |
| HG～&HGP～&HGS～ | 平成明朝体 W3     | (財) 日本規格協会    |
| HG～&HGP～&HGS～ | 平成明朝体 W9     | (財) 日本規格協会    |

※フォント名の『～』の個所には書体名が入ります。『HG～』のみの場合は和文プロポーショナルに対応していません。

(注) Windows3.1 のフォーマットで収録しています。



## 基本仕様

True Type World の基本仕様に関する説明です。

### ◆ 文字について

7,602 文字（MS 標準キャラクタセットに準拠、JIS 漢字第一水準、第二水準を含む）  
フォーマット /Windows 95 日本語版準拠の TrueType Collection 形式（拡張子：ttc）

#### ↓ 補足

- Windows 95 以降で和文プロポーショナルフォントを使用できるようになります。
- フォントファイルに組み込まれたフォント情報によって書体表示名が異なります。

|         |                               |
|---------|-------------------------------|
| 「HGP ～」 | 半角文字・非漢字についてプロポーショナルピッチの情報を格納 |
| 「HGS ～」 | 半角文字についてプロポーショナルピッチの情報を格納     |
| 「HG ～」  | 固定ピッチ情報のみ格納                   |

- 和文プロポーショナル機能を使用するには、TrueType Collection に対応しているアプリケーションが必要です。

### ◆ 対象 OS

TrueType フォントの対象 OS は、下記の通りです。

- Microsoft Windows 95/98/Me 日本語版
- Microsoft Windows NT 4.0 日本語版
- Microsoft Windows 2000/XP 日本語版
- Microsoft Windows Server 2003 日本語版

## Windows へのインストール

True Type World の Windows へのインストール方法の説明です。

ここでは、操作例として Windows 95/98/Me へのインストール方法を説明しています。

#### ★ 重要

- ご使用の際には、同梱されている CD 内の Font ディレクトリにある Readme の使用許諾を参照してください。
- すでに Windows 3.1 版の TrueTypeWorld がインストールされているパソコンには、同梱の CD-ROM 内の TrueTypeWorld をインストールしないでください。
- インストールされているフォント数が多いとシステムが不安定になる恐れがあります。
- リモートドライブ（ネットワーク上のドライブ）にインストールしないでください。アプリケーションからフォントを選択するときに他のフォントが見えなくなるなどの障害が発生する恐れがあります。

**1** [スタート] ボタンをクリックし、[設定] をポイントし、[コントロールパネル] をクリックします。

**2** [コントロールパネル] の [フォント] をダブルクリックします。

**3** [ファイル] メニューの [新しいフォントのインストール] をクリックします。

- 4 CD-ROM を CD-ROM ドライブにセットします。
- 5 [ドライブ] ボックスのドロップダウンメニューから CD-ROM ドライブを選択します。
- 6 [フォルダ] ボックスで、[fonts] から [win95nt] の順にフォルダを開きます。
- 7 [フォントの一覧] ボックスにフォント名が表示されるので、インストールするフォントをクリックして反転表示させます。
- 8 [[FONTS] フォルダにフォントをコピーする] にチェックが付いていることを確認し、[OK] をクリックします。  
これでインストールは終了です。

↓ 補足

- Windows をインストールしたハードディスクに、1 書体当たり約 2～7MB（書体によって異なります）の空き容量が必要です。
- インストール後、フォント名は 3 つの書体名「HG ～」、「HGP ～」、「HGS ～」で表示されます。たとえば「行書体」の場合、[コントロールパネル] の [フォント] フォルダの中では、フォント名が「HG 行書体 & HGP 行書体 & HGS 行書体」と表示されます。
- その他の OS へのインストール方法については、OS に同梱の説明書を参照してください。

---

## 各種マニュアル (HTML ファイル)

---

各種マニュアル (HTML ファイル) のファイル格納場所についての説明です。

◆ ファイル格納場所

同梱の CD-ROM 内の次のフォルダに格納されています。  
MANUAL

# ネットワークで運用する場合の注意事項

ネットワークインターフェースボードを使用する場合は、次の事項に注意してください。設定が必要な場合は、正しく設定してからお使いください。

## ネットワークに ISDN 回線を接続している場合

リコー製のネットワークユーティリティには周期的に装置と通信を行うものがあり、設定したアドレスの値によっては ISDN 回線が接続されたままの状態になり、多大な通信料がかかることがあります。装置のネットワークアドレスを設定するとき、及びネットワークユーティリティの通信先のアドレスを指定するときは、回線の接続が発生しない値に設定してください。リモート側のネットワーク上に NetWare のファイルサーバーが存在している場合、プリンターから送出されるパケットにより ISDN 回線が接続されたままの状態になり、多大な通信料がかかることがあります。これは NetWare の仕様によるものなので、この問題を回避するには次に示すネットワーク管理上での対応が必要です。ネットワーク管理上対応できない場合は、プリンターの設定で対応してください。

## ネットワーク管理上の対応方法

ISDN ルータでプリンターのパケットをフィルタリングし、プリンターのパケットが ISDN 回線に流れないように設定してください。

フィルタリングするプリンターの MAC アドレス（物理アドレス）は、プリンターから印刷するシステム設定リストの「イーサネットアドレス」に記載されています。

ルータの設定を変更できない場合は、次に示すプリンターの設定による方法で対応してください。

### ■ プリンターの設定による対応方法（NetWare を使用する場合）

#### 1 本書のセットアップ方法に従い、必ずファイルサーバーを指定します。

Ridoc IO Admin では、イーサネットボード設定ツールのプロパティシートを開き、[NetWare] タブの [ファイルサーバ名] ボックスにファイルサーバー名を入力します。

#### 2 NetWare の使用環境に合わせてフレームタイプを固定します。

##### ↓ 補足

- ・使用するフレームタイプを選択する方法については、本機に同梱の使用説明書を参照してください。

##### 📖 参照

- ・P148 「システム設定リストを印刷する」

### ■ プリンターの設定による対応方法（NetWare を使用しない場合）

#### 1 イーサネットボードは印刷していない間もネットワーク上にパケットを発行します。プロトコルの選択で NetWare を無効にします。

プロトコルを無効にする方法については、『ハードウェアガイド』「インターフェース設定」を参照してください。

## DHCP を使用する

本機を DHCP 環境で使用することができます。WINS サーバーが稼働している環境では、同時にプリンター名を WINS サーバーに登録することができます。

- 動作対象の DHCP サーバーは、Windows 2000 Server、Windows NT 4.0 Server、NetWare、および UNIX に標準添付されている DHCP サーバーです。
- 本機が DHCP から取得した IP アドレスは、システム設定リストで確認できます。
- WINS サーバーを使用する場合は、「WINS サーバーを使用する」を参照して WINS サーバーを設定してください。
- WINS サーバーを使用することで、リモートネットワークのプリンターポートでホスト名を使用できます。
- WINS サーバーを使用しない場合は、毎回同じ IP アドレスが割り当てられるように、本機に割り当てる IP アドレスを DHCP サーバーで予約してください。
- 複数の DHCP サーバーが存在する場合は、すべての DHCP サーバーに同じ予約をしてください。本機は最初に応答した DHCP サーバーからの情報で動作します。
- ネットワークに ISDN 回線を接続している環境で DHCP リレーエージェントを使用した場合、本機からパケットが送出されるたびに ISDN 回線が接続され、多大な通信料がかかることがあります。

### 目 参照

- P.148 「システム設定リストを印刷する」
- P.331 「WINS サーバーを使用する場合」

## AutoNet 機能を使用する

DHCPサーバーからIPv4アドレスが割り当てられなかった場合、本機は、臨時に169.254.xxx.xxxではじまるネットワーク上で使用されていないIPv4アドレスを自動選択して使用できます。AutoNet 機能を使用するために、telnet で AutoNet の設定を「on」にしてください。

### ↓ 補足

- AutoNet 機能で自動選択された IPv4 アドレスは、DHCP サーバーが IP アドレスの割り当てを再開すると、DHCP サーバーから割り当てられた IPv4 アドレスを優先的に使用します。このとき、本機が再起動するため、一時的に印刷ができなくなります。
- 本機が使用している IPv4 アドレスはシステム設定リストで確認できます。システム設定リストの印刷方法は、「システム設定リストを印刷する」を参照してください。
- AutoNet モードで動作中の場合、WINS サーバーへのプリンター名の登録は行われません。
- AutoNet 機能で起動している機器以外とは通信できません。ただし、Mac OS X 10.2.3 以降が稼働している Macintosh とは通信できます。

### 目 参照

- P.148 「システム設定リストを印刷する」
- P.216 「autonet」

## WINS サーバーを使用する場合

プリンターの起動時に、プリンターのプリンター名を WINS (Windows Internet Name Service) サーバーに登録することができます。WINS サーバーにプリンター名を登録すると、DHCP 環境で使用している場合、Ridoc IO Navi のポート名にプリンターのプリンター名を使用して印刷できます。

ここでは、プリンターが WINS サーバーを使用できるようにする設定について説明します。サポートする WINS サーバーは、Windows NT 4.0 Server Service Pack 4 以降または Windows 2000 Server の WINS マネージャーです。

WINS サーバーの設定については、Windows のヘルプを参照してください。

WINS サーバーが応答しない場合、ブロードキャストによるプリンター名の登録が行われます。登録できるプリンター名は、半角英数字で 15 バイト以内です。

## Web ブラウザを使用する方法

- 1 Web ブラウザを起動します。
- 2 Web ブラウザのアドレスバーに「http:// (本機のアドレス) /」と入力し、本機にアクセスします。  
Web Image Monitor のトップページが表示されます。
- 3 [ログイン] をクリックします。  
ログインユーザー名とログインパスワードを入力するダイアログが表示されます。
- 4 ログインユーザー名とログインパスワードを入力し、[ログイン] をクリックします。  
ログインユーザー名とログインパスワードについては管理者にお尋ねください。
- 5 メニューエリアの [設定] をクリックし、[ネットワーク] エリアの [IPv4] をクリックします。
- 6 [Ethernet+IEEE802.11b] 欄の [WINS] が「有効」になっていることを確認し、[プライマリ WINS サーバー] と [セカンダリ WINS サーバー] にそれぞれ WINS サーバーの IP アドレスを入力します。



- 7 [OK] をクリックします。
- 8 Web ブラウザを終了します。

## telnet を使用する方法

### ☒ 参照

- P214 「telnet を使う」

## ダイナミック DNS 機能を使用する

ダイナミック DNS とは、DNS サーバが管理しているレコード（A レコードおよび PTR レコード）を動的に更新（登録・削除）する機能です。本機が接続されているネットワーク環境に DNS サーバがあり、本機が DNS クライアントである場合、ダイナミック DNS 機能によって動的にレコードを更新することができます。

### 更新処理について

本機の IP アドレスが静的か DHCP から取得しているかによって、更新処理の動作が異なります。

ダイナミック DNS 機能を使用しない場合、本機の IP アドレスが変更されると、DNS サーバで管理しているレコードを手動で更新する必要があります。

本機でレコードの更新を実行する場合、DNS サーバの設定が次のどちらかになっている必要があります。

- セキュリティ設定がされていない
- セキュリティ設定で、更新を許可するクライアント（本機）を IP で指定している

#### ◆ 静的 IP 設定の場合

IP アドレス、ホスト名が変更された場合、本機が A レコード、および PTR レコードを更新します。

また、A レコードを登録する際に、CNAME も登録します。登録できる CNAME は次のとおりです。

- イーサネット、IEEE802.11b の場合  
RNPPRNXX（PRNXX は MAC アドレスの下位 3 バイトの 16 進数）

#### ◆ DHCP 設定の場合

DHCP サーバが本機の代理でレコードを更新します。次のどちらかになります。

- 本機が DHCP サーバから IP アドレスを取得する際、DHCP サーバが A レコードと PTR レコードを更新
- 本機が DHCP サーバから IP アドレスを取得する際、本機が A レコードを更新し、DHCP サーバが PTR レコードを更新

A レコードを登録する際に、CNAME も登録します。登録できる CNAME は次のとおりです。

- イーサネット、IEEE802.11b の場合  
RNPPRNXX（PRNXX は MAC アドレスの下位 3 バイトの 16 進数）

### ↓ 補足

- メッセージ認証を用いた動的更新（TSIG、SIG(0)）はサポートしていません。

## 動作対象の DNS サーバー

---

### ◆ 静的 IP 設定の場合

- Windows 2000 Server に標準添付の Microsoft DNS サーバー
- BIND8.2.3 以降

### ◆ DHCP 設定の場合で本機が A レコードを更新する場合

- Windows 2000 Server に標準添付の Microsoft DNS サーバー
- BIND8.2.3 以降

### ◆ DHCP 設定の場合で、DHCP サーバーがレコードを更新する場合

- Windows 2000 Server に標準添付の Microsoft DNS サーバー
- BIND8.2.3 以降
- NetWare 5J 以降に標準添付の DNS サーバー

## 動作対象の DHCP サーバー

---

本機の代理で A レコード、および PTR レコードを更新することができる DHCP サーバーは次のとおりです。

- Windows 2000 Server (Service Pack 3 以降) に標準添付の Microsoft DHCP サーバー
- ISC DHCP 3.0 以降
- NetWare 5J 以降に標準添付の DHCP サーバー

## ダイナミック DNS 機能の設定方法

---

telnet で dns コマンドを使用して設定します。

### ☰ 参照

- P.221 「dns」

# 本機でできるセキュリティ対策

ここでは本機でできるセキュリティ強化について説明しています。  
本章の設定を行うことができるのは管理者となります。

## 認証機能の利用とユーザー管理

### ◆ 認証機能の設定

本機の正しい管理者、また正しいユーザーであることを確認するために、ログインユーザー名とログインパスワードを使用した管理者認証、ユーザー認証を行います。認証を行うためには本体の初期設定で、認証機能を有効に設定する必要があります。

### ◆ ログイン認証情報を設定する

ユーザーは本機のアドレス帳に登録された個人情報によって管理されます。ユーザー認証を有効に設定することで、アドレス帳に登録されたユーザーのみを機器の利用者として設定することができます。

### ◆ 使用できる機能を設定する

登録されたユーザーに対して、使用できる機能を設定します。この設定により、ユーザーの使用できる機能を制限することができます。

## 情報の漏洩を防ぐ

### ◆ 文書の複製を抑止する

プリンター機能の不正コピー抑止機能を使用し、不正コピーを抑止するために文字列の地紋をつけて印刷できます。

### ◆ 文書の複製をガードする

プリンター機能のコピーガード機能を使用し、不正コピーをガードするために地紋を背景全体につけて印刷できます。

不正コピーガード文書を複合機などで、コピー・ドキュメントボックスへの蓄積をしたときに文書をグレー地にする効果を得るためには、オプションのセキュリティーモジュールが必要です。

### ◆ 文書を他人に見せないように印刷する

プリンター機能の機密印刷機能を使用し、出力文書を機密文書として本機に蓄積してから印刷します。本機の操作パネルで印刷を指示し、印刷した文書をすぐに本人が回収するため、他人に見られることを防止することができます。

### ◆ 蓄積文書の覗き見を防止する

ドキュメントボックスに蓄積された文書やスキャナーで読みこんだ文書に対して、その文書を使用できるユーザーとアクセス権を設定することができます。アクセス権の設定されたユーザー以外の第三者による蓄積文書の印刷などの不正利用を防止することができます。



**◆ 蓄積文書の持ち出しを防止する**

ドキュメントボックスに蓄積された文書に対して、その文書を使用できるユーザーとアクセス権を設定することができます。アクセス権の設定されたユーザー以外の第三者による蓄積文書の送信やダウンロードなどの不正利用を防止することができます。

**◆ アドレス帳の登録情報を保護する**

アドレス帳のデータに対して、ユーザーのアクセス権を設定することができます。登録されたユーザー以外の第三者によるアドレス帳のデータの不正利用を防止することができます。

また、アドレス帳のデータを暗号化し、データの読み取りを防止することができます。

**◆ ログ情報の管理**

本機に記憶されたログを消去することでデータの漏洩を防止したり、ログデータを転送することで、不正読み取り履歴や読み取り者の確認ができます。

ログデータを転送するためにはログ収集サーバーが必要です。

**◆ ハードディスクのデータを上書き消去する**

本機を廃棄するときに、ハードディスクに蓄積されていたすべてのデータを上書き消去することや、一時的に保存していたデータを自動で上書き消去することで、データ漏洩を防止することができます。

ハードディスクのデータを上書き消去するためには、オプションのセキュリティカードが必要です。

---

## アクセスの制限と管理

---

**◆ 蓄積データの変更、削除を防止する**

ドキュメントボックスに蓄積された文書やスキャナーで読みこんだ蓄積文書に対して、その文書を使用できるユーザーとアクセス権を設定することができます。アクセス権の設定されたユーザーの中でも特定のユーザーに対して蓄積文書の変更や削除を許可するようにできます。

**◆ 機器設定の変更を防止する**

本機の各種機能の設定項目は、管理者の種類によって設定できる項目が異なります。また、管理者が設定すべき項目は、ユーザーでは変更できません。

管理者を登録して本機を運用します。

**◆ 機能の使用を制限する**

本機の各種機能に対してユーザーのアクセス権を設定し、第三者による不正操作の介入を防止することができます。

---

## ネットワークのセキュリティ強化

---

◆ **不正なアクセスを防止する**

IP アドレスに制限をかけたり、ポートを無効に設定することによって、ネットワーク上での不正アクセスを防止し、アドレス帳や蓄積文書、初期設定のデータなどを保護することができます。

◆ **パスワードを暗号化通信する**

ログインパスワード、PDF 文書のグループパスワード、および IPP 認証のパスワードを暗号化通信し、パスワードを解析される脅威から保護することができます。

◆ **通信経路の保護と暗号化通信**

Web Image Monitor や IPP で本機にアクセスするときは、SSL による暗号化通信を確立することができます。また Ridoc IO Admin など本機にアクセスするときは、SNMPv3 や SSL による暗号化通信を確立することができます。

本機にサーバー証明書を導入し、通信経路の確立と通信データの暗号化を行い、盗聴やデータの内容の解析、改ざんを防止することができます。

## SSL（暗号化通信）の設定

通信経路の保護と暗号化通信ができるように、サーバー証明書を作成、導入します。サーバー証明書は、機器自身で作成、導入する自己証明書と、任意の認証局に証明書を申請し機器に導入する2つの運用形態があります。

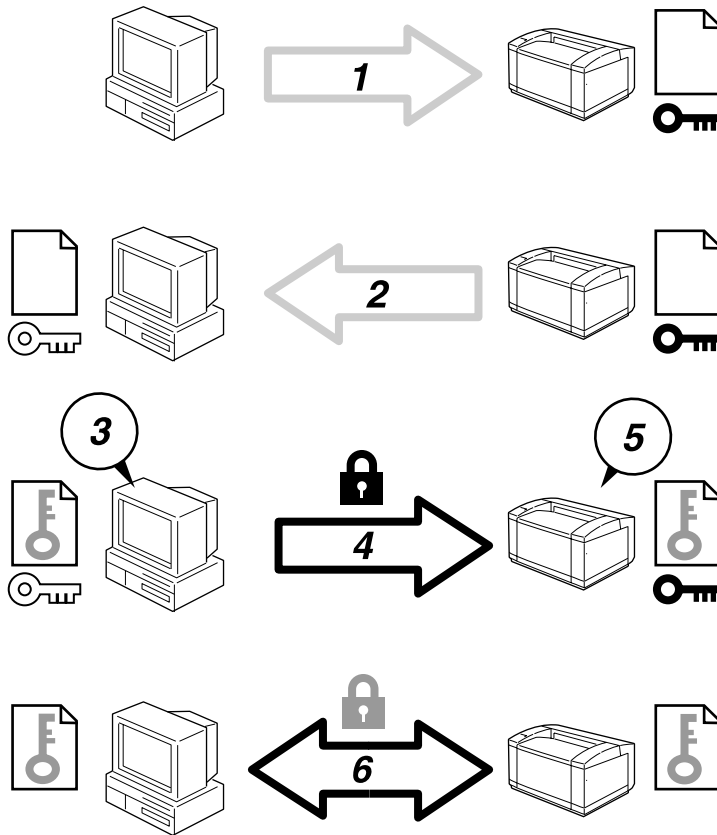

AOC899S

- 1) ユーザーのパソコンから本機へアクセスするとき、SSL のサーバー証明書と公開鍵を要求します。
- 2) 本機からユーザーのパソコンへサーバー証明書と公開鍵が送られます。
- 3) PC で共通鍵を生成し、公開鍵を使用して暗号します。
- 4) 暗号化された共通鍵が本機に送られます。
- 5) 本機で秘密鍵を使用し、暗号化された共通鍵が復号化されます。
- 6) 共通鍵を使用してデータを暗号化し、相手側で復号する安全な通信を実現します。

◆ 設定の流れ（自己証明書）

1) サーバー証明書の作成と導入

Web Image Monitor を使用してサーバー証明書を作成、導入します。

2) SSL を有効にする

Web Image Monitor を使用し、[SSL/TLS] の設定を有効にします。

◆ 設定の流れ（認証局証明書）

1) サーバー証明書の要請

Web Image Monitor を使用し、サーバー証明書を要請します。

証明書の作成後の申請や内容は認証局によって異なるため、認証局の要求する申請方法にしたがって手続きします。

2) サーバー証明書の導入

Web Image Monitor を使用し、サーバー証明書を導入します。

3) SSL を有効にする

Web Image Monitor を使用し、[SSL/TLS] の設定を有効にします。

↓ 補足

- SSL が有効になっているかを確認するには、Web ブラウザのアドレスバーに「https:// (本機のアドレス)」と入力し本機へのアクセスを行ってください。「ページを表示できません」と表示された場合は、SSL の設定が無効となっているもしくは証明書が未導入ですので、設定の内容を確認してください。

# Windows ターミナルサービス / MetaFrame を使用する場合

Windows ターミナルサービス /MetaFrame を使用方法の説明です。

## 動作環境

使用可能な OS と MetaFrame との組み合わせは次のとおりです。

- ◆ Windows NT Server 4.0 Terminal Server Edition
  - ・ MetaFrame 1.8 (SP3/FR1+SP3/SP4/FR1+SP4)
  - ・ MetaFrame XP (SP1/FR1)
- ◆ Windows 2000 Server
  - ・ MetaFrame 1.8 (SP3/FR1+SP3/SP4/FR1+SP4)
  - ・ MetaFrame XP (SP1/SP2/FR1/FR1+SP2/FR2/SP3/FR1+SP2/FR2+SP3/FR3)
  - ・ MetaFrame Presentation Server 3.0
- ◆ Windows Server 2003
  - ・ MetaFrame XP (FR3)
  - ・ MetaFrame Presentation Server 3.0

## 制限

動作が制限される環境についての説明です。

### ◆ 「Windows ターミナルサービス」 動作時

Windows NT Server 4.0 Terminal Server Edition または Windows 2000 Server ファミリでターミナルサービスを実行している環境で Ridoc IO Navi をインストールする場合は、必ずインストールモードでインストールを行ってください。インストールモードでインストールを行うには、次の2通りの方法があります。

- 1) [コントロールパネル] の [アプリケーションの追加と削除] を使用して Ridoc IO Navi をインストールします。
- 2) MS-DOS コマンドプロンプトで次のコマンドを入力します。

```
CHANGE USER /INSTALL
```

インストールモードを終了するには、MS-DOS コマンドプロンプトで次のコマンドを入力します。

```
CHANGE USER /EXECUTE
```

↓ 補足

- ・ 詳しくは Windows のヘルプを参照してください。

**◆ 印刷時**

サイズの大きな画像や、フォントが大量に含まれたデータを印刷すると、画像や文字抜けが発生する場合があります。事前検証のうえ、運用してください。

**◆ 「クライアントプリンタの自動作成機能」 使用時**

「クライアントプリンタの自動作成機能」とは、MetaFrame サーバーにログオンする時に、クライアント側で使用しているローカルプリンタの情報を基にして、MetaFrame サーバー側にて、そのクライアント専用の論理プリンタが自動的に作成される機能です。事前検証のうえ、運用してください。

- 大容量の画像データを印刷したり、ISDN などの電話回線を利用した WAN 環境でお使いになる場合、事前検証のうえ、運用してください。
- MetaFrame XP 1.0 以降をご使用の場合は、「Citrix 管理コンソール」より、「クライアントプリンターで使用可能な帯域幅」をお使いの環境に合わせて設定して、使用してください。
- サーバー側で印刷エラーが発生し、印刷ジョブや「クライアントプリンタの自動作成機能」で作成されたプリンターが削除されない場合、次の対処方法を行ってください。
  - MetaFrame 1.8 SP3/FR1+SP3/SP4、MetaFrame XP1.0 SP1/SP2/SP3/FR1  
レジストリにて「完了していない印刷ジョブを削除する」設定を実施します（詳細については MetaFrame の Readme を参照してください）。
  - MetaFrame XP1.0 FR2/FR3
  - MetaFrame Presentation Server 3.0  
Citrix 管理コンソールの「プリンタの管理」のプロパティにて「ログオフ時に保留中の印刷ジョブを削除する」設定を実施します。

**◆ 「プリンタードライバーの複製機能」 使用時**

事前検証のうえ、運用してください。

正しく複製がされない場合は、各サーバーにプリンタードライバーをインストールして、運用してください。

**◆ RPDL ドライバーを使用される場合**

ユニバーサルプリンタードライバー利用時（MetaFrame XP 1.0 FR1、FR2）、クライアント側のドライバーが RPDL ドライバー（RPDL ミニドライバー含む）の場合、用紙サイズいっぱい描画されたデータが、一部切れて印刷されてしまう場合があります。この場合は、印刷領域を「拡張」もしくは「最大」に設定して、ご使用ください。

**↓ 補足**

- 制限事項の詳細については、リコーホームページを参照してください。

# 拡張無線 LAN ボード (オプション) を取り付けているとき

拡張無線 LAN インターフェースを使ってネットワークに接続しているときは、次のことに注意してください。

## ◆ 本機を移動するとき

本機を短い距離で移動するときは、拡張無線 LAN ボードに取り付けているアンテナを外してください。移動後にアンテナを取り付けるときは、次のことに注意してください。

- ・アンテナはなるべく見通しのよい位置に取り付ける。
- ・アンテナとアンテナは 4cm~6cm 間をあけ、接触しないようにする。
- ・原稿カバーや原稿自動送り装置 (ADF) がぶつからない位置に取り付ける。

## ◆ ネットワークの電波状態が悪いとき

電波状態が悪いと、接続が途切れたり、接続できなくなったりします。本機の「電波状態」とアクセスポイントの電波状態を確認し、電波状態が悪いときは、次の点に注意して対処してください。

- ・本機とアクセスポイントを近づける。
- ・アクセスポイントと本機の間の見通しをよくする。
- ・アクセスポイントや本機の近くから電子レンジなど電波の発する機器を遠ざける。

## ◆ TCP/IP プロトコル (IPv4/IPv6 について)

IP アドレスとは TCP/IP ネットワーク上で機器を判別するための、重複しない特定の番号 (アドレス) です。

その中で IPv4 というプロトコルに基づく 32 ビットのアドレス空間を「IPv4」(xxx.xxx.xxx.xxx の形で表される)、IPv6 というプロトコルに基づくアドレス空間を「IPv6」(xxxx:xxxx:xxxx:xxxx:xxxx:xxxx:xxxx:xxxx の形で表される) といいます。

本機では「IPv6」の工場出荷値は「off」になっておりますので、IPv6 環境でご使用になる場合は、本体パネルにて「IPv6」の設定を「on」にしてください。その場合でも IPv4 は使用可能です。

IPv6 環境では、本体の電源を入れたときにネットワークケーブルが本体に接続されていれば、自動で本体にローカルのアドレスが設定されます。これを「リンクローカルアドレス」と呼び、IPv4 環境での Autonet に相当します。

### ↓ 補足

- ・アクセスポイントの電波状態は、使用しているアクセスポイントの使用説明書を参照して確認してください。

# 搭載されているソフトウェアの著作権等に関する情報

## expat (Ver 1.95.2) について

本製品に搭載しているコントローラー等のソフトウェア（以下、ソフトウェア）には expat Ver 1.95.2（以下 expat1.95.2）を下記の条件のもとで使用しています。

- expat1.95.2 を含むソフトウェアに関するサポートと保証等は株式会社リコーが行うものであり、expat1.95.2 の作者および著作権者には一切の責任および義務はありません。

Copyright (c) 1998, 1999, 2000 Thai Open Source Software Center Ltd  
and Clark Cooper

Permission is hereby granted, free of charge, to any person obtaining a copy of this software and associated documentation files (the "Software"), to deal in the Software without restriction, including without limitation the rights to use, copy, modify, merge, publish, distribute, sublicense, and/or sell copies of the Software, and to permit persons to whom the Software is furnished to do so, subject to the following conditions:

The above copyright notice and this permission notice shall be included in all copies or substantial portions of the Software.

THE SOFTWARE IS PROVIDED "AS IS", WITHOUT WARRANTY OF ANY KIND, EXPRESS OR IMPLIED, INCLUDING BUT NOT LIMITED TO THE WARRANTIES OF MERCHANTABILITY, FITNESS FOR A PARTICULAR PURPOSE AND NONINFRINGEMENT. IN NO EVENT SHALL THE AUTHORS OR COPYRIGHT HOLDERS BE LIABLE FOR ANY CLAIM, DAMAGES OR OTHER LIABILITY, WHETHER IN AN ACTION OF CONTRACT, TORT OR OTHERWISE, ARISING FROM, OUT OF OR IN CONNECTION WITH THE SOFTWARE OR THE USE OR OTHER DEALINGS IN THE SOFTWARE.

### ↓ 補足

- expat1.95.2 に関する情報は次の URL が示す WWW サイトより入手が可能です。http://[expat.sourceforge.net/](http://expat.sourceforge.net/)



---

## NetBSD について

---

### 1. Copyright Notice of NetBSD

For all users to use this product:

This product contains NetBSD operating system:

For the most part, the software constituting the NetBSD operating system is not in the public domain; its authors retain their copyright.

The following text shows the copyright notice used for many of the NetBSD source code. For exact copyright notice applicable for each of the files/binaries, the source code tree must be consulted.

A full source code can be found at <http://www.netbsd.org/>.

Copyright (c) 1999, 2000 The NetBSD Foundation, Inc. All rights reserved.

Redistribution and use in source and binary forms, with or without modification, are permitted provided that the following conditions are met:

1. Redistributions of source code must retain the above copyright notice, this list of conditions and the following disclaimer.
2. Redistributions in binary form must reproduce the above copyright notice, this list of conditions and the following disclaimer in the documentation and/or other materials provided with the distribution.
3. All advertising materials mentioning features or use of this software must display the following acknowledgement:

This product includes software developed by the NetBSD Foundation, Inc. and its contributors.

4. Neither the name of The NetBSD Foundation nor the names of its contributors may be used to endorse or promote products derived from this software without specific prior written permission.

THIS SOFTWARE IS PROVIDED BY THE NETBSD FOUNDATION, INC. AND CONTRIBUTORS ``AS IS" AND ANY EXPRESS OR IMPLIED WARRANTIES, INCLUDING, BUT NOT LIMITED TO, THE IMPLIED WARRANTIES OF MERCHANTABILITY AND FITNESS FOR A PARTICULAR PURPOSE ARE DISCLAIMED. IN NO EVENT SHALL THE FOUNDATION OR CONTRIBUTORS BE LIABLE FOR ANY DIRECT, INDIRECT, INCIDENTAL, SPECIAL, EXEMPLARY, OR CONSEQUENTIAL DAMAGES (INCLUDING, BUT NOT LIMITED TO, PROCUREMENT OF SUBSTITUTE GOODS OR SERVICES; LOSS OF USE, DATA, OR PROFITS; OR BUSINESS INTERRUPTION) HOWEVER CAUSED AND ON ANY THEORY OF LIABILITY, WHETHER IN CONTRACT, STRICT LIABILITY, OR TORT (INCLUDING NEGLIGENCE OR OTHERWISE) ARISING IN ANY WAY OUT OF THE USE OF THIS SOFTWARE, EVEN IF ADVISED OF THE POSSIBILITY OF SUCH DAMAGE.

### 2. Authors Name List

All product names mentioned herein are trademarks of their respective owners.

The following notices are required to satisfy the license terms of the software that we have mentioned in this document:

This product includes software developed by the University of California, Berkeley and its contributors.

This product includes software developed by Jonathan R. Stone for the NetBSD Project.

This product includes software developed by the NetBSD Foundation, Inc. and its contributors.

This product includes software developed by Manuel Bouyer.

This product includes software developed by Charles Hannum.

This product includes software developed by Charles M. Hannum.

This product includes software developed by Christopher G. Demetriou.

This product includes software developed by TooLs GmbH.

This product includes software developed by Terrence R. Lambert.

This product includes software developed by Adam Glass and Charles Hannum.

This product includes software developed by Theo de Raadt.

This product includes software developed by Jonathan Stone and Jason R. Thorpe for the NetBSD Project.

This product includes software developed by the University of California, Lawrence Berkeley Laboratory and its contributors.

This product includes software developed by Christos Zoulas.

This product includes software developed by Christopher G. Demetriou for the NetBSD Project.

This product includes software developed by Paul Kranenburg.

This product includes software developed by Adam Glass.

This product includes software developed by Jonathan Stone.

This product includes software developed by Jonathan Stone for the NetBSD Project.

This product includes software developed by Winning Strategies, Inc.

This product includes software developed by Frank van der Linden for the NetBSD Project.

This product includes software developed for the NetBSD Project by Frank van der Linden

This product includes software developed for the NetBSD Project by Jason R. Thorpe.

The software was developed by the University of California, Berkeley.

This product includes software developed by Chris Provenzano, the University of California, Berkeley, and contributors.

---

## JPEG LIBRARY

---

- The software installed on this product is based in part on the work of the Independent JPEG Group.

---

## samba(Ver 2.2.2-ja-1.1) について

---

本製品に搭載している SMB 送信機能では samba ver 2.2.2-ja-1.1 (以下 samba 2.2.2-ja-1.1) を使用しています。

Copyright (C) Andrew Tridgell 1994-1998

This program is free software; you can redistribute it and/or modify it under the terms of the GNU General Public License as published by the Free Software Foundation; either version 2 of the License, or (at your option) any later version. This program is distributed in the hope that it will be useful, but WITHOUT ANY WARRANTY; without even the implied warranty of MERCHANTABILITY or FITNESS FOR A PARTICULAR PURPOSE. See the GNU General Public License for more details. You should have received a copy of the GNU General Public License along with this program; if not, write to the Free Software Foundation, Inc., 675 Mass Ave, Cambridge, MA 02139, USA.

本製品に搭載している SMB 送信機能に関するソースコードは次の URL が示す WWW サイトより入手が可能です。

<http://support-download.com/services/scbs>

---

## RSA BSAFE<sup>®</sup>

---



- This product includes RSA BSAFE<sup>®</sup> cryptographic or security protocol software from RSA Security Inc.
- RSA is a registered trademark and BSAFE is a registered trademark of RSA Security Inc. in the United States and/or other countries.
- RSA Security Inc. All rights reserved.

# 索引

## アルファベット索引

|                                     |                                                          |
|-------------------------------------|----------------------------------------------------------|
| access                              | 215                                                      |
| AppleTalk                           | 298                                                      |
| appletalk                           | 216                                                      |
| autonet                             | 216                                                      |
| AutoNet 機能                          | 330                                                      |
| Bluetooth                           | 49, 219                                                  |
| Bluetooth のセキュリティモード設定時の<br>印刷方法    | 55                                                       |
| Bluetooth のセキュリティモードの設定             | 54                                                       |
| Bluetooth を用いた文書送信時に<br>ダイアログが表示される | 53                                                       |
| Bluetooth を用いたポートの設定                | 52                                                       |
| bmlinks                             | 217                                                      |
| btconfig                            | 219                                                      |
| CD-ROM 収録ソフトウェア                     | 321                                                      |
| devicename                          | 219                                                      |
| DHCP                                | 330                                                      |
| dhcp                                | 220                                                      |
| diprint                             | 221                                                      |
| dns                                 | 221                                                      |
| domainname                          | 222                                                      |
| EtherTalk への切り替え                    | 295, 296, 297                                            |
| ftp (直接印刷)                          | 293                                                      |
| help                                | 223                                                      |
| hostname                            | 223                                                      |
| HTML マニュアル                          | 328                                                      |
| ifconfig                            | 224                                                      |
| info                                | 225                                                      |
| ipv6                                | 226                                                      |
| lpr                                 | 226                                                      |
| ipp                                 | 225                                                      |
| IP アドレスの代わりにホスト名を使用                 | 290                                                      |
| LPD の設定方法                           | 307                                                      |
| lpr (直接印刷)                          | 292                                                      |
| LPR ポート                             | 29                                                       |
| Mac OS                              | 295, 296, 301                                            |
| Mac OS X                            | 297, 303, 304, 305                                       |
| MetaFrame                           | 339                                                      |
| mshell                              | 214                                                      |
| NetBSD                              | 343                                                      |
| NetWare                             | 270                                                      |
| netware                             | 226                                                      |
| NetWare プリントサーバ、リモートプリン<br>ターを使う    | 35                                                       |
| passwd                              | 227                                                      |
| PDF ダイレクト印刷について                     | 77                                                       |
| PDF ダイレクトプリント                       | 73, 77, 80                                               |
| PDF パスワード文書を印刷する                    | 77                                                       |
| PictBridge                          | 121, 122, 124, 125, 126,<br>127, 128, 129, 130, 132      |
| PictBridge の参考情報                    | 132                                                      |
| PictBridge を終了するには                  | 130                                                      |
| PostScript (Windows) で印刷するとき        | 38                                                       |
| prnlog                              | 227                                                      |
| rcp (直接印刷)                          | 292                                                      |
| Bonjour                             | 305                                                      |
| Rendezvous                          | 304                                                      |
| bonjour                             | 218                                                      |
| Ridoc Desk Navigator Lt             | 323                                                      |
| Ridoc Desk Navigator Lt のインストール     | 17, 74                                                   |
| Ridoc Function パレットについて             | 76                                                       |
| Ridoc IO Admin                      | 187, 188, 189, 190,<br>191, 192, 198, 199, 200, 201, 323 |
| Ridoc IO Admin のインストール              | 186                                                      |
| Ridoc IO Admin を使う                  | 185                                                      |
| Ridoc IO Navi                       | 204, 205, 324                                            |
| Ridoc IO Navi 経由での印刷通知              | 268                                                      |
| Ridoc IO Navi で IPP を使用する           | 206                                                      |
| Ridoc IO Navi ポート                   | 22, 19                                                   |
| Ridoc IO Navi ポートの設定変更              | 25                                                       |
| Ridoc IO Navi ポートを使う                | 17                                                       |
| route                               | 228                                                      |
| RPCS                                | 322                                                      |
| set                                 | 229                                                      |
| sftp (直接印刷)                         | 294                                                      |
| show                                | 231                                                      |
| slp                                 | 231                                                      |
| smb                                 | 231                                                      |
| SNMP                                | 243                                                      |
| snmp                                | 232                                                      |
| SNMPv1                              | 243                                                      |

|                                                      |                                                                                                                                 |
|------------------------------------------------------|---------------------------------------------------------------------------------------------------------------------------------|
| SNMPv2                                               | 243                                                                                                                             |
| SNMPv3                                               | 243                                                                                                                             |
| SNMP コミュニティ名設定ツール                                    | 243                                                                                                                             |
| sntp                                                 | 235                                                                                                                             |
| spoolsw                                              | 235                                                                                                                             |
| SSL (暗号化通信) の設定                                      | 337                                                                                                                             |
| SSL 設定の流れ (自己証明書)                                    | 337                                                                                                                             |
| SSL 設定の流れ (認証局証明書)                                   | 337                                                                                                                             |
| Standard TCP/IP ポート                                  | 26                                                                                                                              |
| status                                               | 237                                                                                                                             |
| ssdp                                                 | 236                                                                                                                             |
| syslog                                               | 237                                                                                                                             |
| telnet                                               | 214, 215, 216, 217, 218, 219,<br>220, 221, 222, 223, 224, 225, 226, 227,<br>228, 229, 231, 232, 235, 236, 237, 238,<br>239, 242 |
| TrueTypeWorld                                        | 325                                                                                                                             |
| UNIX                                                 | 307                                                                                                                             |
| upnp                                                 | 237                                                                                                                             |
| USB                                                  | 301, 303                                                                                                                        |
| USB 印刷サポート                                           | 322                                                                                                                             |
| USB 接続                                               | 40                                                                                                                              |
| USB 接続がうまくいかないとき                                     | 46                                                                                                                              |
| web                                                  | 238                                                                                                                             |
| Web Image Monitor                                    |                                                                                                                                 |
| .....                                                | 175, 177, 179, 181, 331                                                                                                         |
| Web Image Monitor のヘルプについて                           | 182                                                                                                                             |
| Web ブラウザを使う                                          | 175                                                                                                                             |
| wiconfig                                             | 239                                                                                                                             |
| Windows 2000                                         | 64, 65, 66                                                                                                                      |
| Windows 2000 と USB で接続する                             | 42                                                                                                                              |
| Windows 95/98/Me                                     | 62, 63                                                                                                                          |
| Windows 95/98/Me、Windows 2000、<br>Windows NT 4.0 の場合 | 56                                                                                                                              |
| Windows Me と USB で接続する                               | 40                                                                                                                              |
| Windows NT 4.0                                       | 70, 71, 72                                                                                                                      |
| Windows Server 2003                                  | 67, 68, 69                                                                                                                      |
| Windows XP                                           | 67, 68, 69                                                                                                                      |
| Windows XP Home Edition の場合                          | 57                                                                                                                              |
| Windows XP Professional、Windows Server<br>2003 の場合   | 56                                                                                                                              |
| Windows XP と USB で接続する                               | 44                                                                                                                              |
| Windows からのファイル直接印刷                                  | 289,<br>291, 289, 290                                                                                                           |
| Windows ターミナルサービス                                    | 339                                                                                                                             |
| Windows ネットワークプリンター                                  | 32                                                                                                                              |

|                        |     |
|------------------------|-----|
| Windows ネットワークプリンターの設定 | 267 |
| Windows の印刷ポートを使用する    | 13  |
| wins                   | 242 |
| WINS サーバーの設定           | 331 |
| WINS サーバーを使用する場合       | 331 |

## あ行

|                          |            |
|--------------------------|------------|
| 合紙                       | 117        |
| アドレス情報の管理                | 203        |
| アプリケーションからプロパティを<br>表示する | 63, 66, 72 |
| いろいろな印刷                  | 73, 117    |
| 印刷時の注意                   | 116, 120   |
| 印刷設定メニュー                 | 157        |
| 印刷の中止                    | 110, 111   |
| 印刷品質                     | 129        |
| 印刷部数 (UNIX)              | 316        |
| 印刷方法 (直接印刷)              | 291        |
| 印刷を行うには                  | 122        |
| 印刷を中止する                  | 109, 110   |
| インターフェース設定メニュー           | 168        |
| インデックス印刷                 | 125        |
| エミュレーションとプログラム (UNIX)    |            |
| .....                    | 312        |
| エラー履歴を確認する               | 112        |
| おすすめインストール               | 11         |
| オプション構成                  | 58, 59     |
| オプション構成の設定               | 58         |
| オプション指定 (UNIX)           | 311        |
| オプション指定の変更方法 (UNIX)      | 318        |
| オプション装着状況                | 149        |

## か行

|                        |     |
|------------------------|-----|
| カウンター情報                | 149 |
| 拡張無線 LAN ボードを取り付けているとき |     |
| .....                  | 341 |
| 画像印刷サイズ                | 127 |
| 紙種                     | 129 |
| カメラメモ出力                | 129 |
| カラーマッチング               | 129 |
| 監視する機器の設定              | 204 |
| 漢字フィルター (UNIX)         | 313 |
| かんたんセットアップ             | 8   |
| 管理者モード                 | 181 |

|                |                                   |
|----------------|-----------------------------------|
| 機器情報           | 249                               |
| 機器の監視          | 175, 185, 204, 207, 214, 244, 259 |
| 機器の状態表示        | 200                               |
| 機器の状態表示 (UNIX) | 319                               |
| 機器の状態を表示       | 205                               |
| 機密印刷           | 93                                |
| 機密文書を消去する      | 96                                |
| 給紙トレイ (UNIX)   | 313                               |
| 強制印刷           | 108, 109                          |
| クイックガイド        | 8                                 |
| コマンドを使用する      | 80                                |
| コミュニティ名        | 243                               |

## さ行

|                    |     |
|--------------------|-----|
| システム設定メニュー         | 152 |
| システムログ情報           | 259 |
| 「自動メール通知」の設定       | 209 |
| 集約                 | 128 |
| 取得情報の内容            | 250 |
| 省エネモードを設定する        | 198 |
| 使用上の注意             | 341 |
| 使用説明書について          | 8   |
| 使用説明書の分冊構成         | 8   |
| スプール印刷             | 115 |
| スプール印刷ジョブ一覧の確認     | 202 |
| セキュリティー管理メニュー      | 163 |
| セキュリティーガイド         | 8   |
| 接続方法の確認            | 13  |
| セットアップ (直接印刷)      | 289 |
| 操作部を使って印刷する        | 103 |
| 操作部を使って印刷する (機密印刷) | 95  |
| 操作部を使って印刷する (保留文書) | 99  |
| 双方向通信が働かない場合       | 59  |
| 双方向通信が働く条件         | 58  |
| ソート                | 114 |
| ソート部数 (UNIX)       | 317 |
| ゾーンの変更             | 300 |
| ソフトウェアガイド          | 8   |

## た行

|                     |     |
|---------------------|-----|
| 対応 Bluetooth プロファイル | 49  |
| ダイナミック DNS 機能を使用する  | 332 |
| ダイレクトプリント           | 221 |
| 試し印刷                | 89  |

|                 |     |
|-----------------|-----|
| 試し印刷文書を消去する     | 92  |
| 調整管理メニュー        | 142 |
| 帳票印刷            | 129 |
| 直接印刷            | 73  |
| 著作権             | 342 |
| デジタルカメラから直接印刷する | 121 |
| テスト印刷メニュー       | 148 |
| 搭載エミュレーション情報    | 149 |
| トップページを表示する     | 177 |
| ドライバー           | 322 |
| トリミング           | 125 |
| トレイを選んで印刷する     | 108 |

## な行

|                                |     |
|--------------------------------|-----|
| 2 部目以降を印刷する (試し印刷)             | 91  |
| ネットワークインターフェースボードの<br>情報       | 252 |
| ネットワークインターフェースボードの<br>設定変更     | 187 |
| ネットワーク経由で確認できる情報               | 244 |
| ネットワーク接続                       | 13  |
| ネットワークで運用する場合の注意事項             | 329 |
| ネットワークに ISDN 回線を接続している<br>場合 1 | 329 |
| ネットワークプリンターの準備                 | 270 |

## は行

|                            |        |
|----------------------------|--------|
| バージョン情報                    | 149    |
| ハードウェアガイド                  | 8      |
| 排紙トレイ (UNIX)               | 316    |
| パスワードを設定する                 | 199    |
| バナーページの設定                  | 38     |
| パラレル接続                     | 47     |
| 日付とファイル名の印刷                | 126    |
| 表紙                         | 116    |
| ファイル一覧 (CD-ROM 収録ソフトウェア)   | 321    |
| ファイルにコピーする場合 (UNIX)        | 319    |
| フォームフィードの設定                | 38     |
| 不正コピーガード機能                 | 81     |
| プリンターウィンドウからプロパティを<br>表示する | 62     |
| プリンター言語情報                  | 149    |
| プリンタードライバー                 | 58, 59 |

|                                                      |                                            |
|------------------------------------------------------|--------------------------------------------|
| プリンタードライバー設定画面の表示方法                                  | 67, 70                                     |
| プリンタードライバーのインストール                                    | 11, 13, 26, 29, 32, 35, 40, 47, 49, 50, 17 |
| プリンタードライバーのインストール中にメッセージが表示されたとき                     | 56, 57                                     |
| プリンタードライバーのインストール (IPP)                              | 22                                         |
| プリンタードライバーのインストール (TCP/IP)                           | 19                                         |
| プリンタードライバーの画面と設定方法                                   | 62                                         |
| プリンターのリセット後に印刷するとき                                   | 39                                         |
| プリンタープロパティ                                           | 69                                         |
| プリンター名の変更                                            | 299                                        |
| プリンタウィンドウから印刷設定を表示する                                 | 65                                         |
| プリンタウィンドウからドキュメントの既定値を表示する                           | 71                                         |
| プリンタウィンドウからプロパティを表示する                                | 64, 70                                     |
| プリンタと FAX ウィンドウから印刷設定を表示する                           | 68                                         |
| プリンタと FAX ウィンドウからプロパティを表示する                          | 67                                         |
| プリントサーバーの準備                                          | 267                                        |
| プリントサーバーを使用する                                        | 15                                         |
| プリントサーバを使用する (NetWare 3.xJ)                          | 271                                        |
| プリントサーバを使用する (NetWare 4.xJ、NetWare 5/5.1J、NetWare 6) | 273                                        |
| プリントサーバを使用する (NetWare 5/5.1J のピュア IP 環境)             | 274                                        |
| プリントサーバを使用する (NetWare 6 のピュア IP 環境)                  | 277                                        |
| プリントジョブ情報                                            | 250                                        |
| プリントログ情報                                             | 251                                        |
| 文書一覧画面                                               | 85                                         |
| 文書一覧画面から文書を印刷する                                      | 89                                         |
| 文書印刷機能                                               | 85                                         |
| 文書複製の抑止 (不正コピー)                                      | 81                                         |
| 文書を消去する                                              | 104                                        |
| 保存文書                                                 | 101, 103, 104                              |
| 保留文書                                                 | 98                                         |

|                |     |
|----------------|-----|
| 保留文書を消去する      | 100 |
| 本機でできること       | 124 |
| 本機でできるセキュリティ対策 | 334 |
| 本体機器名とコメントの変更  | 201 |

## ま行

|                    |                         |
|--------------------|-------------------------|
| マークについて            | 9                       |
| マスクパターン (不正コピー)    | 83                      |
| メール通知機能            | 207, 209, 210, 211, 212 |
| メールの認証             | 211                     |
| メッセージ一覧            | 259                     |
| メニューキー一覧           | 133                     |
| メニュー構成とモード         | 179                     |
| メニューロック (機器側操作部)   | 188                     |
| メモリー内残存データ状態確認メニュー | 137                     |
| メモリー容量と用紙サイズ       | 118                     |

## や行

|                 |     |
|-----------------|-----|
| ユーザー ID 一覧からの印刷 | 105 |
| ユーザー ID 一覧画面    | 85  |
| ユーザー情報管理ツールの起動  | 190 |
| ユーザー情報の管理       | 190 |
| ユーザー認証          | 178 |
| ユーザー別印刷枚数情報の保存  | 192 |
| ユーザー別印刷枚数の表示    | 191 |
| 要求時メール通知の設定     | 210 |
| 要求時メールの送信       | 212 |
| 用紙サイズ           | 126 |
| 用紙サイズ (UNIX)    | 314 |
| 用紙種類 (UNIX)     | 315 |
| 用紙種類の設定         | 189 |
| 用紙設定メニュー        | 138 |

## ら行

|                                       |     |
|---------------------------------------|-----|
| リモートプリンタとして使用する (NetWare 3.xJ)        | 280 |
| リモートプリンタとして使用する (NetWare 4.xJ、5/5.1J) | 283 |
| リモートプリンタとして使用する (NetWare 6)           | 286 |
| 両面印刷 (UNIX)                           | 317 |
| ローカル接続                                | 16  |
| ログアウト                                 | 178 |

---

ログイン ..... 178

## わ行

---

機器の監視 ..... 250

付録 ..... 321



## 商標

Microsoft、Windows、WindowsNT、MS-DOSは、米国Microsoft Corporationの米国およびその他の国における登録商標です。Apple、AppleTalk、EtherTalk、Macintosh、Mac OS、TrueType、Bonjour は、米国および他の国々で登録された Apple Computer, Inc. の登録商標または商標です。

NetWare は、米国 Novell, Inc. の登録商標です。

Adobe、PostScript、Acrobat、PageMaker、Adobe Type Manager は、Adobe Systems, Incorporated (アドビシステムズ社) の各国での登録商標または商標です。

UNIX は、X/Openカンパニーリミテッドがライセンスしている米国ならびに他の国々における登録商標です。

Citrix、MetaFrame は、Citrix Systems, Inc. の登録商標です。

Bluetooth 商標は、Bluetooth SIG Inc. 所有の商標であり、ライセンスの下で株式会社リコーが使用しています。

BMLinkS は、社団法人 ビジネス機械・情報システム産業協会の登録商標です。

UPnP™ is a trademark of the UPnP™ Implementers Corporation.

その他の製品名、名称は各社の商標または登録商標です。

- MS-DOS® の製品名は、Microsoft® MS-DOS® です。
- Windows® 95 の製品名は、Microsoft® Windows® 95 です。
- Windows® 98 の製品名は、Microsoft® Windows® 98 です。
- Windows® Me の製品名は、Microsoft® Windows® Millennium Edition(Windows Me) です。
- Windows® 2000 の製品名は以下のとおりです。
  - Microsoft® Windows® 2000 Professional
  - Microsoft® Windows® 2000 Server
  - Microsoft® Windows® 2000 Advanced Server
- Windows XP の製品名は以下のとおりです。
  - Microsoft® Windows® XP Home Edition
  - Microsoft® Windows® XP Professional
- Windows Server™ 2003 の製品名は以下のとおりです。
  - Microsoft® Windows Server™ 2003 Standard Edition
  - Microsoft® Windows Server™ 2003 Enterprise Edition
  - Microsoft® Windows Server™ 2003 Web Edition
- Windows NT® 4.0 の製品名は以下のとおりです。
  - Microsoft® Windows NT® Server 4.0
  - Microsoft® Windows NT® Workstation 4.0

平成書体は、(財)日本規格協会と使用契約を締結し使用しているものです。他のフォントと同様、フォントとして無断複製することは禁止されています。

## BMLinkS について

- BMLinkS は、社団法人 ビジネス機械・情報システム産業協会 (Japan Business Machine and Information System Industries Association <JBMA>) が推進しているオフィス機器インターフェイスです。
- BMLinkS カードを装着した本機は、BMLinkS 認証を受けています。
- BMLinkS 標準仕様バージョンについては、BMLinkS のインストールガイドを参照してください。
- BMLinkS カードを装着した本機は、BMLinkS プリントサービスを実装しています。

### ★重要

- 本機に登録した内容は、必ず控えをとってください。お客様が操作をミスしたり本機に異常が発生した場合、登録した内容が消失することがあります。
- 本機の故障による損害、登録した内容の消失による損害、その他本機の使用により生じた損害について、当社は一切その責任を負えませんのであらかじめご了承ください。

機械の改良変更等により、本書のイラストや記載事項とおお客様の機械とが一部異なる場合がありますのでご了承ください。

### おことわり

1. 本書の内容に関しては、将来予告なしに変更することがあります。
2. 本製品（ハードウェア、ソフトウェア）および使用説明書（本書・付属説明書）を運用した結果の影響については、いっさい責任を負いかねますのでご了承ください。
3. 本書の一部または全部を無断で複写、複製、改変、引用、転載することはできません。

## 株式会社 リコー

東京都中央区銀座8-13-1 リコービル 〒104-8222

<http://www.ricoh.co.jp/>

### 消耗品に関するお問い合わせ

お買い上げいただきました弊社製品についての消耗品のご注文はお買い上げの販売店にご連絡ください。

### 故障・保守サービスに関するお問い合わせ

故障・保守サービスのお問い合わせは最寄りのサービス実施店にご連絡ください。修理については、修理範囲（サービスの内容）、修理費用の目安、修理期間、手続きなどをご要望に応じて説明いたします。

転居の際は、販売店またはサービス実施店にご連絡ください。転居先の最寄りの販売店、サービス実施店をご紹介します。

### 操作方法、製品の仕様に関するお問い合わせ

操作方法、製品の仕様に関するお問い合わせは、「リコープリンターコールセンターIPSiOダイヤル」にご連絡ください。

コールはイプシオ  
 **0120-56-1240**  
FAX **0120-479-417**

- 受付時間：9～12時、13～17時（土、日、祝日、リコーの休業日を除く）
- ※対応状況の確認と対応品質の向上のため、録音をさせていただいております。

### 最新プリンタードライバー情報

最新版のプリンタードライバーをインターネットのリコーホームページから入手できます。

- インターネット / リコーホームページ：<http://www.ricoh.co.jp/>

リコーは環境保全を経営の優先課題のひとつと考え、リサイクル推進にも注力しております。本製品には、新品と同一の当社品質基準に適合した、リサイクル部品を使用している場合があります。

