

## IPSiO SP C241 IPSiO SP C230L

### 使用説明書 〈ハードウェアガイド〉

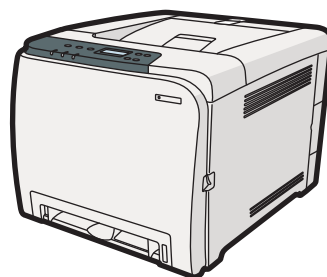

- 1 各部の名称とはたらき
- 2 本体の設置
- 3 パソコンとの接続
- 4 インターフェース設定
- 5 用紙のセット
- 6 消耗品の交換
- 7 清掃
- 8 調整
- 9 困ったときには
- 10 紙づまりの対処
- 11 付録



# 目次

使用説明書の紹介.....	5
使用説明書一覧表.....	7
はじめに.....	8
複製、印刷が禁止されているもの.....	8
おことわり.....	9
この本の読みかた.....	10
正しくお使いいただくために.....	10
マークについて.....	10
本書についてのご注意.....	10
IP アドレスについて.....	11
おもなオプションと略称.....	11
安全に関する本機の表示について.....	12
警告、注意のラベル位置について.....	12
電源スイッチの記号.....	14
画面で見る使用説明書の使いかた.....	15
使用説明書の種類.....	15
使用説明書（HTML 形式）を CD-ROM を使って見る.....	15
使用説明書（HTML 形式）をパソコンにインストールして使う.....	16
使用説明書（PDF 形式）を CD-ROM を使って見る.....	18
お客様登録.....	19
<b>1. 各部の名称とはたらき</b>	
全体.....	21
背面.....	23
内部.....	24
操作部.....	25
<b>2. 本体の設置</b>	
設置環境を確認する.....	27
電源・アースを確認する.....	30
プリンターを取り出す.....	33
電源を入れる.....	42
省エネルギー機能について.....	45
テスト印刷する.....	46
500 枚増設トレイを取り付ける（トレイ 2）.....	48

---

### 3. パソコンとの接続

---

イーサネットケーブルで接続する.....	51
LED の見かた.....	53
USB ケーブルで接続する.....	54
プリンターとデジタルカメラの接続.....	55

### 4. インターフェース設定

---

イーサネットを使用する.....	59
IPv4 アドレスを手動で指定する.....	61
IPv4 アドレスを自動的に取得する (DHCP) .....	63
IPv6 アドレスを手動で指定する.....	65
IPv6 アドレスを自動的に取得する (DHCP) .....	68
通信速度を設定する.....	70

### 5. 用紙のセット

---

使用できる用紙の種類とサイズ.....	73
用紙に関する注意.....	76
用紙をセットするとき.....	76
用紙を保管するとき.....	76
用紙種類ごとの注意.....	77
使用できない用紙.....	87
用紙を保管するとき.....	88
印刷範囲.....	88
用紙をセットする.....	90
給紙トレイ (トレイ 1) に用紙をセットする.....	90
500 枚増設トレイ (トレイ 2) に用紙をセットする.....	104
手差しトレイに用紙をセットする.....	107
封筒をセットする.....	113
給紙トレイ (トレイ 1) に封筒をセットする.....	115
手差しトレイに封筒をセットする.....	117
給紙トレイ (トレイ 1) にはがきをセットする.....	119
手差しトレイにはがきをセットする.....	121

### 6. 消耗品の交換

---

トナーカートリッジを交換する.....	125
廃トナーボトルを交換する.....	132

---

## 7. 清掃

---

清掃するときの注意.....	139
トナー濃度センサーを清掃する.....	141
フリクションパッドと給紙コロを清掃する.....	144
レジストローラー周辺と給紙トレイを清掃する.....	147

## 8. 調整

---

色ずれを補正をする.....	151
----------------	-----

## 9. 困ったときには

---

操作部にメッセージが表示されたとき.....	153
ランプが点滅、点灯したとき.....	157
印刷がはじまらないとき.....	158
パソコンと USB ケーブルで直接接続しているとき.....	159
思いどおりに印刷できないとき.....	162
その他のトラブルシューティング.....	175

## 10. 紙づまりの対処

---

用紙がつまったとき.....	177
「ヨウシヅマリ：キキナイブ」「ヨウシヅマリ：ホンタイトレイ」の場合.....	179
「ヨウシヅマリ：キュウシトレイ」「ヨウシヅマリ：トレイ1」「ヨウシヅマリ：トレイ2」の場合.....	181
「ヨウシヅマリ：リョウメン」の場合.....	183

## 11. 付録



---

保守・運用について（IPSiO SP C241）.....	185
使用上のお願い.....	185
保守契約.....	186
本機を長期間使用しないとき.....	186
プリンターを移動する.....	190
廃棄・回収.....	192
保守・運用について（IPSiO SP C230L）.....	194
使用上のお願い.....	194
保守契約.....	195
本機を長期間使用しないとき.....	195
プリンターを移動する.....	198
廃棄・回収.....	201

---

消耗品一覧 (IPSiO SP C241) .....	203
トナーカートリッジ.....	203
廃トナーボトル.....	204
用紙.....	204
消耗品一覧 (IPSiO SP C230L) .....	205
トナーカートリッジ.....	205
廃トナーボトル.....	206
用紙.....	206
関連商品一覧.....	207
外部オプション.....	207
仕様 (IPSiO SP C241) .....	208
本体.....	208
500 枚増設トレイ C221.....	210
仕様 (IPSiO SP C230L) .....	211
本体.....	211
500 枚増設トレイ C221.....	213
商標.....	214
<b>索引</b> .....	217

# 使用説明書の紹介

本機には紙の使用説明書   と画面で見る使用説明書（HTML/PDF）  が用意されています。

画面で見る使用説明書  は付属の CD-ROM  に収録されています。説明書の開きかたや使いかたについては、P.15「画面で見る使用説明書の使いかた」を参照してください。

本機を使用するためにお読みいただく使用説明書と内容は以下のとおりです。

紙の使用説明書も画面で見る使用説明書も記載内容は同じですが、HTML 形式の使用説明書は説明の一部に動画を用いています。

## はじめにお読みください

本製品についてのお問い合わせ先、注意事項を記載しています。また、HTML マニュアルについて説明しています。

## 安全上のご注意

本機を安全にお使いいただくための注意事項を説明します。

故障やけがを防ぐため、本機のご利用前に必ずお読みください。

## かんたんセットアップ

本機に同梱されています。プリンターを梱包箱から取り出し、パソコンと接続、プリンタードライバーをインストールするまでの手順を説明しています。

## クイックガイド

本機に同梱されています。困ったときの対処方法や、消耗品の交換などについて説明しています。困ったときにすばやく対処できるよう、プリンターの近くに常備しておいてください。

## ハードウェアガイド（本書）

付属の CD-ROM に、HTML 形式と PDF 形式の電子マニュアルが収録されています。用紙に関する情報、消耗品の交換手順、印刷がはじまらないとき・思いどおりに印刷できないときの解決方法、紙づまりの処置など、本機を使用する上で重要な情報がまとめられています。必要に応じてご利用ください。

## ソフトウェアガイド

付属の CD-ROM に、HTML 形式と PDF 形式の電子マニュアルが収録されています。プリンタードライバーのインストール手順や設定方法を説明しています。使用しているパソコンに対応する部分をお読みください。

## 管理者の方へ

本機に同梱されています。管理者の方への補足情報がまとめられています。

管理者の方が大切に保管してください。



### 補足

- HTML 形式の使用説明書は Web ブラウザーでご覧いただけます。

- 
- PDF 形式の使用説明書を表示するには、Adobe Acrobat Reader/Adobe Reader が必要です。



## 使用説明書一覧表

分冊名	紙マニュアル	画面で見る使用説明書	画面で見る使用説明書
	 HTML 形式のマニュアル	 PDF 形式のマニュアル	
はじめにお読みください	なし	有り (📄)	なし
かんたんセットアップ	有り (📄)	なし	有り (📄)
クイックガイド	有り (📄)	なし	有り (📄)
ハードウェアガイド	なし	有り (📄)	有り (📄)
ソフトウェアガイド	なし	有り (📄)	有り (📄)
管理者の方へ	有り (📄)	なし	なし
安全上のご注意	有り (📄)	なし	有り (📄)

---

# はじめに

このたびは本製品をお買い上げいただき、ありがとうございます。

株式会社 リコー

東京都中央区銀座 8-13-1 リコービル 〒104-8222

<http://www.ricoh.co.jp/>

---

## 複製、印刷が禁止されているもの

---

本機を使って、何を複製、印刷してもよいとは限りません。法律により罰せられることもありますので、ご注意ください。

### 1. 複製、印刷することが禁止されているもの

(見本と書かれているものでも複製、印刷できない場合があります。)

- 紙幣、貨幣、銀行券、国債証券、地方債券など
- 日本や外国の郵便切手、印紙
- (関係法律)
  - 紙幣類似証券取締法
  - 通貨及証券模造取締法
  - 郵便切手類模造等取締法
  - 印紙等模造取締法
  - (刑法 第 148 条 第 162 条)

### 2. 不正に複製、印刷することが禁止されているもの

- 外国の紙幣、貨幣、銀行券
- 株券、手形、小切手などの有価証券
- 国や地方公共団体などの発行するパスポート、免許証、許可証、身分証明書などの文書または図画
- 個人、民間会社などの発行する定期券、回数券、通行券、食券など、権利や事実を証明する文書または図画
- (関係法律)
  - 刑法 第 149 条 第 155 条 第 159 条 第 162 条
  - 外国ニ於テ流通スル貨幣紙幣銀行券証券偽造変造及模造ニ関スル法律

### 3. 著作権法で保護されているもの

---

著作権法により保護されている著作物（書籍、音楽、絵画、版画、地図、図面、映画および写真など）を複製、印刷することは、個人または家庭内その他これに準ずる限られた範囲内で使用する目的で複製、印刷する場合を除き、禁止されています。

---

## おことわり

---

本機に登録した内容は、必ず控えをとってください。お客様が操作をミスしたり本機に異常が発生した場合、登録した内容が消失することがあります。

本機の故障による損害、登録した内容の消失による損害、その他本機の使用により生じた損害について、当社はいっさいその責任を負えませんのであらかじめご了承ください。

本製品（ハードウェア、ソフトウェア）および使用説明書（本書・付属説明書）を運用した結果の影響については、いっさい責任を負いかねますのでご了承ください。

---

# この本の読みかた

この説明書の読みかたや、使われているマークについて説明します。

---

## 正しくお使いいただくために

---

この使用説明書は、製品の正しい使い方や使用上の注意について記載してあります。ご使用前に、この使用説明書を最後までよくお読みの上、正しくお使いください。

安全に正しくお使いいただくために、操作の前には必ず『安全上のご注意』をお読みください。

---

## マークについて

---

本書で使われているマークには次のような意味があります。

### ★重要

機能をご利用になるときに留意していただきたい項目を記載しています。紙づまり、原稿破損、データ消失などの原因になる項目も記載していますので、必ずお読みください。

### ↓補足

機能についての補足項目、操作を誤ったときの対処方法などを記載しています。

### 目参照

説明、手順の中で、ほかの記載を参照していただきたい項目の参照先を示しています。各タイトルの一番最後に記載しています。

[ ]

キーとボタンの名称を示します。

『 』

本書以外の分冊名称を示します。

---

## 本書についてのご注意

---

本書の内容に関しては、将来予告なしに変更することがあります。

機械の改良変更等により、本書のイラストや記載事項とお客様の機械とが一部異なる場合がありますのでご了承ください。

画面の表示内容やイラストは機種、オプションによって異なります。

---

本書は、原則的にオプションを装着した状態の画面と外観イラストを使って説明しています。

本書の一部または全部を無断で複写、複製、改変、引用、転載することはできません。

---

## IP アドレスについて

---

本書で「IP アドレス」と表記されている場合は、IPv4 と IPv6 の両環境に対応していることを示しています。お使いの環境に合わせてお読みください。

---

## おもなオプションと略称

---

本体に用意されているおもなオプションの名称と、本文中で使用している略称を示します。

商品名	略称
500 枚増設トレイ C221	500 枚増設トレイ

### ↓ 補足

- 500 枚増設トレイが装着されている場合、本機では「トレイ 2」と表示されます。

# 安全に関する本機の表示について

## 警告、注意のラベル位置について

本書には、下記に示す位置に安全にお使いいただくための△警告、△注意のラベルまたは刻印があります。表示に従って安全にお使いください。

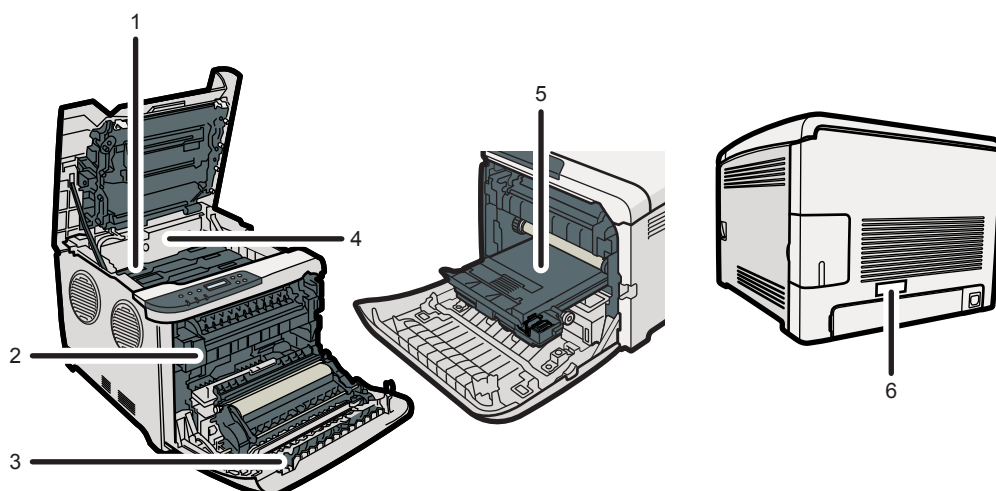

CER069

①



トナー（使用済みトナーを含む）または、トナーの入った容器を火中に投入しないでください。トナー粉がはねて、やけどの原因になります。

トナー（使用済みトナーを含む）、トナーの入った容器、およびトナーの付着した部品は子供の手の届かないところに保管してください。子供が誤ってトナーを飲み込んだ場合は、直ちに医師の診断を受けてください。

②



機械内部の定着部とその周辺部（イラストのグレー部分）は高温になっております。このラベルが貼っている周辺には触れないでください。やけどの原因になります。

③



前カバーの用紙ガイド（イラストのグレー部分）は高温になっております。  
このラベルが貼っている周辺には触れないでください。やけどの原因になります。

④

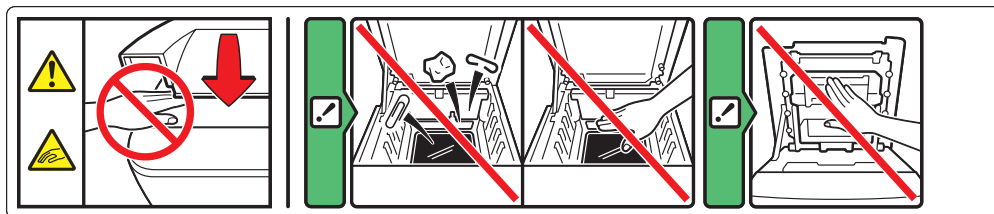

上カバーを開閉する際、指挟み、指のけがに注意してください。

⑤

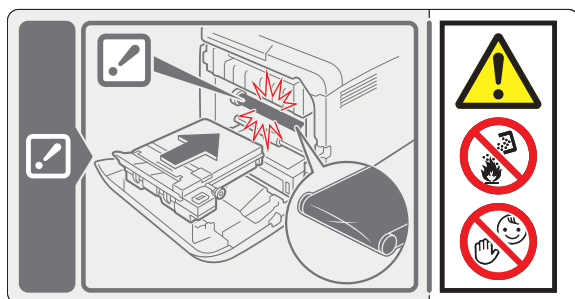

トナー（使用済みトナーを含む）または、トナーの入った容器を火中に投入しないでください。トナー粉がはねて、やけどの原因になります。

トナー（使用済みトナーを含む）、トナーの入った容器、およびトナーの付着した部品は子供の手の届かないところに保管してください。子供が誤ってトナーを飲み込んだ場合は、直ちに医師の診断を受けてください。

⑥

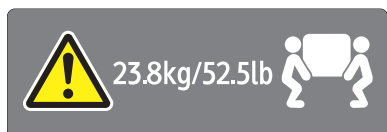

機械本体の重さは、約 23.8kg あります。

---

機械を移動するときは、両側面の中央下部にある取っ手を2人で持ち、ゆっくりと体に負担がかからない状態で持ち上げてください。

---

## 電源スイッチの記号

---

本機のスイッチ類に記されている記号の意味は以下のとおりです。

- I : 電源オン
- O : 電源オフ



# 画面で見る使用説明書の使いかた

画面で見る使用説明書の使いかたについて説明します。画面で見る使用説明書は、付属のCD-ROMに収録されています。

## 使用説明書の種類

本機の使用説明書は、媒体により3種類のもを提供しています。

- 紙の使用説明書
- 画面で見る使用説明書 (HTML形式)
- 画面で見る使用説明書 (PDF形式)

紙の使用説明書も画面で見る使用説明書も記載内容は同じです。使用説明書の記載内容について詳しくはP.5「使用説明書の紹介」を参照してください。また、分冊により提供されている使用説明書の形式が異なります。詳しくはP.7「使用説明書一覧表」を参照してください。

## 使用説明書 (HTML形式) を CD-ROM を使って見る

1. CD-ROM を CD-ROM ドライブにセットします。
2. [使用説明書への入り口] をクリックします。

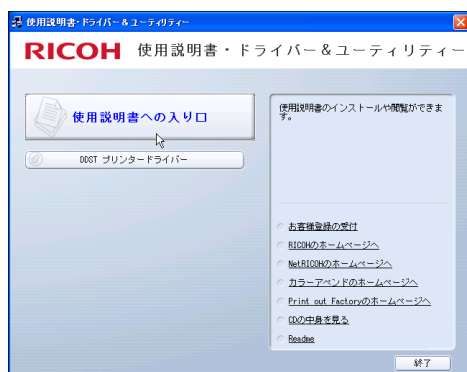

3. [使用説明書 (HTML) を見る] をクリックします。
4. 参照したい使用説明書を選びます。

ブラウザが起動し、使用説明書が表示されます。

### ↓ 補足

- 推奨ブラウザは、以下のとおりです。
  - Internet Explorer 6 以降

- Firefox 3.5 以降
- Safari 4.0 以降
- 推奨外のブラウザでは、バージョンの低いブラウザ向けに簡素化した使用説明書が表示されます。
- HTML 形式の使用説明書内のムービーを表示するには Adobe Flash Player (Macromedia Flash Player 5 以降) のプラグインが必要です。
- HTML 形式の使用説明書は通常用と読み上げソフト用と簡易表示用の 3 種類を収録しています。使用環境に合わせてお選びください。
- 使用説明書の内容を音声読み上げソフトでお聞きになる場合、または Flash プラグインをインストールできずムービーが表示されない場合は、音声読み上げ用に最適化された「読み上げソフト対応」に切り替えてお使いください。ウィンドウ右上のタブで表示を切り替えることができます。

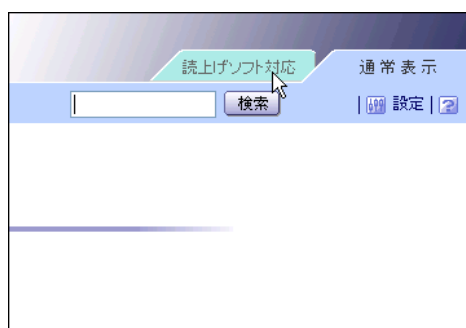

- Macintosh をお使いの場合は、CD-ROM を CD-ROM ドライブにセットした後、[使用説明書 (HTML) を見る] をクリックして使用説明書を開いてください。

## 使用説明書 (HTML 形式) をパソコンにインストールして使う

HTML 形式の使用説明書はパソコンにインストールして使うことができます。  
パソコンにインストールしておくと、いつでも利用できて便利です。

### 1. CD-ROM を CD-ROM ドライブにセットします。

## 2. [使用説明書への入り口] をクリックします。

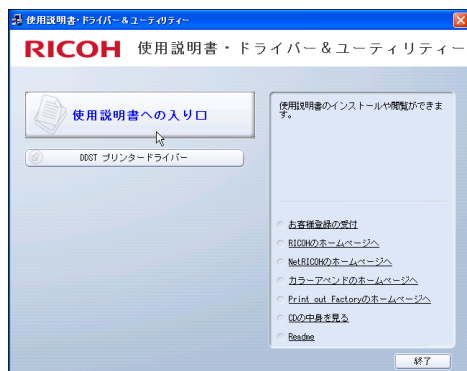

## 3. [使用説明書 (HTML) をインストールする] をクリックします。

## 4. 画面の指示にしたがって、インストールします。

## 5. インストールが完了したら、[完了] をクリックします。

## 6. 最初の画面で [終了] をクリックします。

## 7. インストールした画面で見る使用説明書 (HTML 形式) を開きます。

アイコンから開くときは、デスクトップ上のアイコンをダブルクリックします。[スタート] メニューから開くときは、[スタート] メニューから [すべてのプログラム] (Windows XP 以外の OS をお使いの場合は [プログラム])、[お使いの機種名] を選びます。

## 8. 参照したい使用説明書を選びます。

### ↓ 補足

- インストールするには管理者権限が必要です。Administrator グループのメンバーとしてログオンしてください。
- インストールするために必要な OS の条件は Windows 2000/XP/Vista/7、または Windows Server 2003/2003 R2/2008/2008 R2 です。
- 画面で見る使用説明書をディスプレイに表示させるために必要な条件は、表示解像度 (デスクトップ領域) : 800×600 ピクセル以上です。
- すべての使用説明書をインストールしないと、参照先のページが表示されないことがあります。参照先を表示させたい場合、すべての使用説明書をインストールしてください。
- インストールがうまくできないときは、CD-ROM の「MANUAL\_HTML」フォルダーをすべてローカルディスクにコピーして、「Setup.exe」を実行してください。
- インストールした使用説明書を削除する場合は、[スタート] メニューから [すべてのプログラム] (Windows XP 以外の OS をお使いの場合は [プログラム])、[お使いの機種名] を選んでアンインストールを実行してください。

- インストール時のお客様の設定によっては、インストール先のフォルダー名称が異なる場合があります。

## 使用説明書（PDF 形式）を CD-ROM を使って見る

### ファイル格納場所

付属の CD-ROM 内の次のフォルダーに格納されています。

MANUAL\_PDF

1. CD-ROM を CD-ROM ドライブにセットします。
2. [使用説明書への入り口] をクリックします。



3. [使用説明書（PDF）を見る] をクリックします。
4. 参照したい使用説明書を選びます。

### ↓ 補足

- PDF 形式の使用説明書を表示するには、Adobe Acrobat Reader/Adobe Reader が必要です。
- Macintosh をお使いの場合は、CD-ROM を CD-ROM ドライブにセットした後、[使用説明書（PDF）を見る] をクリックして使用説明書を開いてください。

# お客様登録

インターネットに接続してお客様登録を行えます。

お客様登録をしていただくことにより、正式保証書を発行し、無償保証期間の保守サービス対象機として登録させていただきます。すでにお客様登録はがきを返送されている場合は、インターネットからの登録は不要です。

## 1. [お客様登録の受付] をクリックします。



## 2. ページ内の指示に従って登録します。

## 3. 登録終了後、Web ブラウザーを終了します。

## 4. 最初の画面で [終了] をクリックします。

これでお客様登録は終了です。

### ↓ 補足

- インターネットに接続している場合にご利用できます。
- お客様登録はがきをご返送いただきましても、同様の保証内容となります。



# 1. 各部の名称とはたらき

プリンターの各部の名称とはたらきについて説明します。

## 全体

1

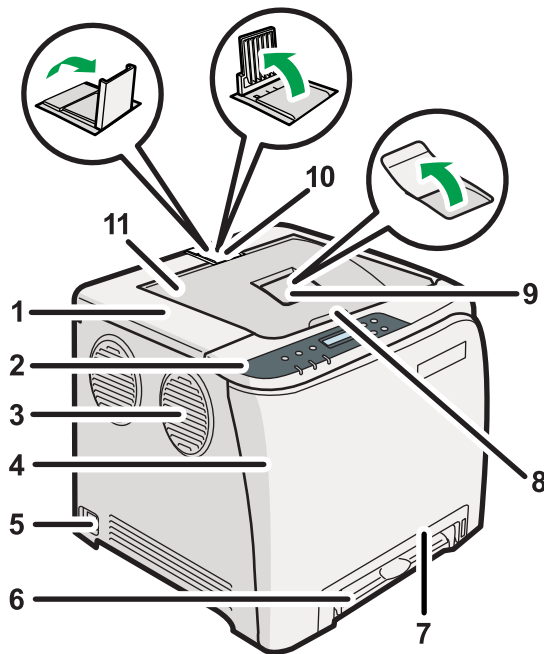

CHQ0950

### 1. 上カバー

トナーカートリッジを交換するときに開けます。

### 2. 操作部

キーを押してプリンターを操作したり、ディスプレイや点灯部で動作状態を確認します。

### 3. 排気口

本体左側にある排気口を回すことにより、風向きを変更できます。設置場所に応じて排気口を調整してください。

### 4. 前カバー

廃トナーボトルやつまった用紙を取り除くときに開けます。  
カバー右側にあるレバーを手前に引くと、カバーが開きます。

### 5. 電源スイッチ

プリンターの電源を On/Off の状態にします。

### 6. 手差しトレイ

用紙を1枚ずつセットします。

**7. 給紙トレイ (トレイ 1)**

用紙をセットします。普通紙で最大 250 枚までセットできます。

**8. 上カバー開閉レバー**

上カバーを開くときは、このレバーを上を引きます。

**9. 補助トレイ**

印刷された用紙がカールしているときに使用します。

補助トレイの奥側を指で押すと、トレイが開きます。

**10. 用紙フェンス**

Legal サイズまたは A4/レターサイズの場合、用紙が落下するのを防ぎます。

A4 サイズ/レターサイズの場合は、前方のフェンスを立てます。

Legal サイズの場合は、後方のフェンスを立てます。

**11. 排紙トレイ**

印刷された用紙が、印刷面を下にして排紙されます。



# 背面

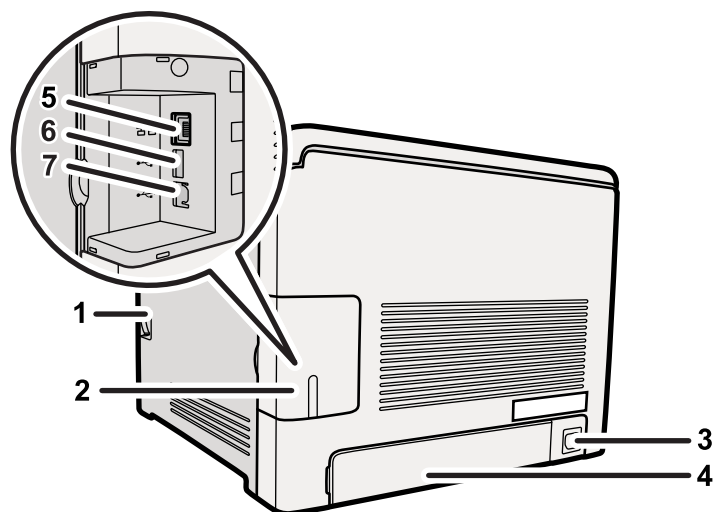

CER021

## 1. 前カバー開閉レバー

前カバーを開くときは、このレバーを手前に引きます。

## 2. ケーブルカバー

## 3. 電源コネクタ

## 4. 背面カバー

延長ガイドを使用するときに取り外します。

## 5. イーサネットポート

プリンターとネットワークを接続するイーサネットケーブルを接続します。

## 6. PictBridge 用 USB ポート

デジタルカメラとプリンターを接続する USB ケーブルを接続します。コンピュータに接続することなく、デジタルカメラのデータを直接出力することができます。

## 7. USB ポート

プリンターとパソコンを接続する USB ケーブルを接続します。

### ↓ 補足

- 接続するデジタルカメラが PictBridge に対応していることを確認してください。

## 内部

1

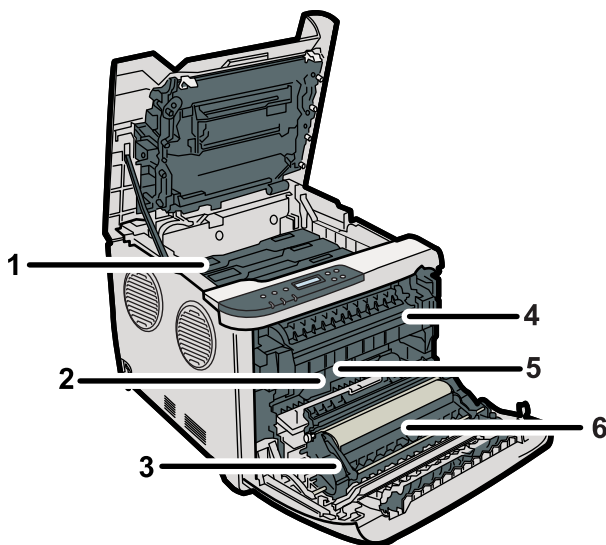

CHQ960

### 1. トナーカートリッジ

プリンター本体奥から、シアン (C)、マゼンタ (M)、イエロー (Y)、ブラック (K) トナーカートリッジの順にセットします。

操作部に以下のメッセージが表示されたら、交換します。

[トナーヲコウカン：\*]

\*は各色（ブラック、マゼンタ、シアン、イエロー）が表示されます。

### 2. 中間転写ユニット

### 3. 搬送ユニット

廃トナーボトルを交換するときに、取り外します。

### 4. 定着ユニット

用紙づまりの確認およびつまった用紙を取り除くときに操作します。

### 5. 廃トナーボトル

印刷時に排出されるトナーを回収するボトルです。

操作部に以下のメッセージが表示されたら、交換します。

[ハイトナーボトルヲコウカンシテクダサイ]

### 6. 転写ローラー

#### 目 参照

- 操作部に表示されるメッセージについての詳細は、P.153 「操作部にメッセージが表示されたとき」を参照してください。

# 操作部

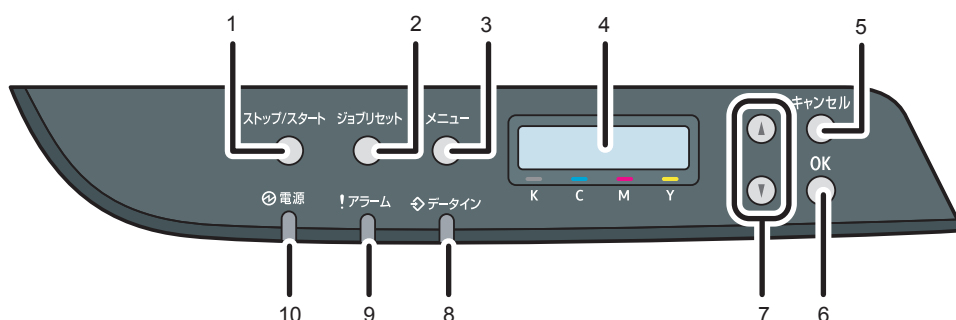

CHQ955

## 1. [ストップ/スタート]キー

キーを押すと、パソコンからのデータの受信を中断します。

## 2. [ジョブリセット]キー

印刷中または受信中のデータを取り消すときに押します。

## 3. [メニュー]キー

設定を変更したり、現在の設定を確認するときに押します。

各種の設定中に [メニュー] キーを押すと、通常の画面に戻ります。

## 4. 画面

本機の状態やエラーメッセージが表示されます。

省エネモードに移行すると、バックライトが消灯します。

設定が有効になっている項目の左側には、「\*」が表示されます。

## 5. [キャンセル] キー

操作を中止するとき、または上位の階層に戻るときに押します。

## 6. [OK] キー

設定内容や設定値を確定させるとき、または下位の階層に移動するときに使用します。

## 7. [▲] [▼] キー

表示画面をスクロールさせるとき、または設定値を増減させるときに使用します。

## 8. データインランプ

コンピュータからデータを受信した場合、点滅します。印刷待ちのデータがある場合、データインランプは点灯します。

## 9. アラームランプ

エラーが発生しているときに点灯します。

画面でエラーの内容を確認して対処してください。

トナーが無くなりそうになった場合、黄色で点滅します。

## 10. 電源ランプ

電源が ON になると、点灯します。電源が OFF になると消灯します。

### ↓ 補足

- お使いの機器により、操作部の色が異なります。

## 2. 本体の設置

ここでは、プリンターの設置について説明します。

### 設置環境を確認する

#### ⚠ 警告



- 機械の近くまたは内部で可燃性のスプレーや引火性溶剤などを使用しないでください。引火による火災や感電の原因になります。

#### ⚠ 警告



- この機械の上や近くに花瓶、植木鉢、コップ、化粧品、薬品、水などの入った容器または小さな金属物を置かないでください。こぼれたり、中に入ったりすると、火災や感電の原因になります。

#### ⚠ 注意



- 湿気やほこりの多い場所に置かないでください。火災や感電の原因になります。

#### ⚠ 注意



- ぐらついた台の上や傾いた所など不安定な場所に置かないでください。落ちたり、倒れたりして、けがの原因になります。

#### ⚠ 注意



- この機器の上に重いものを置かないでください。置いたもののバランスがくずれて倒れたり、落下してけがの原因になります。

#### ⚠ 注意



- 換気の悪い部屋や狭い部屋で、長時間連続して使用するときや、大量の印刷を行うときには、部屋の換気を十分に行ってください。

#### ⚠ 注意



- この機械の通風孔をふさがないでください。通風孔をふさぐと内部に熱がこもり火災の原因になります。

**⚠ 注意**



- 潮風、腐食性ガスをさけてください。また、化学反応を起こすような場所（実験室など）には設置しないでください。故障の原因になります。

設置環境については、次のことを守ってください。

- 本機は、水平でがたつきのない場所を選んで設置してください。
- 用紙の補給、消耗品の交換、紙づまりの処理などをスムーズに行うために、本機の周辺に目安として図のようなスペースを確保してください。

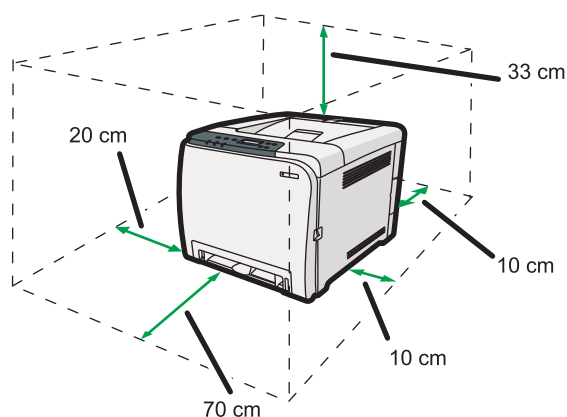

CH0500

- 温度や湿度が以下の使用範囲に収まる場所に設定してご使用ください。

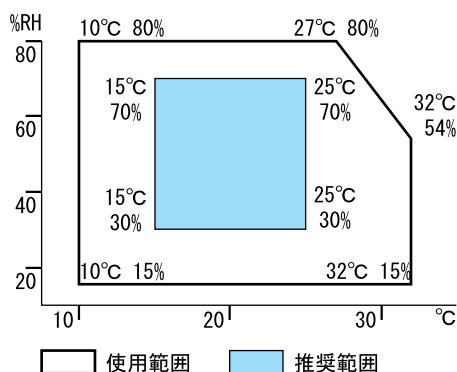

CBJ004

- 前後左右 3mm 以下で段差のない場所に置いてください。
- 故障の原因になりますので、次のような場所には置かないでください。
  - 直射日光のあたる所
  - ほこりの多い所

- 加湿器に近い所
- 通気性、換気の悪い所
- 空調機の送風、冷風、温風・ふくしゃ熱が当たる所
- ラジオ、テレビ、その他のエレクトロニクス機器に近い所
- 強い振動が起こりやすい所

### 換気について

換気の悪い部屋や狭い部屋で長時間使用したり大量の印刷を行うと、本機から臭気が出る場合があります。また、出力した用紙に臭気が残ることがあります。

臭いが気になるときは、快適な作業環境を保つために、定期的に換気をしてください。

- 排気風が直接人に当たらない場所に機械を設置してください。
- 換気量 1 人あたり 30m<sup>3</sup> 以上/時間の換気をしてください。

オゾン臭が感じられることがありますが、通常の使用方法ではオゾン濃度が許容値（日本産業衛生学会の許容濃度等の勧告）：0.1ppm、0.2mg/m<sup>3</sup> を上回ることはありません。

### 新品時の臭いについて

新品時には、特有の臭いがすることがあります。この臭いは一週間程度で収まります。臭いが気になるときは、部屋の換気や通風を十分に行ってください。

## 電源・アースを確認する

### ⚠ 警告



- 接地接続してください。接地接続がされないで、万一漏電した場合は、火災や感電の原因になります。接地接続がコンセントのアース端子にできない場合は、接地工事を電気工事業者に相談してください。
- 接地接続は、必ず電源プラグをコンセントにつなぐ前に行ってください。また、接地接続を外す場合は、必ず電源プラグをコンセントから抜いて行ってください。感電の原因になります。

### ⚠ 警告



- 表示された電源電圧以外では使用しないでください。火災や感電の原因になります。

### ⚠ 警告



- 表示された周波数以外では使用しないでください。火災や感電の原因になります。

### ⚠ 警告



- タコ足配線をしないでください。火災や感電の原因になります。

### ⚠ 警告



- 延長コードは使用しないでください。火災や感電の原因になります。

### ⚠ 警告



- 電源コードを傷つけたり、破損したり、束ねたり、加工しないでください。また、重いものをのせたり、引っばったり、無理に曲げたりすると電源コードをいため、火災や感電の原因になります。

### ⚠ 警告



- 電源プラグの刃に金属などが触れると、火災や感電の原因になります。



**⚠ 警告**

- 機械は電源コンセントにできるだけ近い位置に設置し、異常時に電源プラグを容易に外せるようにしてください。

**⚠ 警告**

- 電源コードが傷んだり、芯線の露出・断線などが見られるときはサービス実施店に交換を依頼してください。そのまま使用すると火災や感電の原因になります。

**⚠ 警告**

- 同梱されている電源コードセットは本機専用です。本機以外の電気機器には使用できません。また、同梱されている電源コードセット以外は使用しないでください。火災や感電の原因になります。

**⚠ 警告**

- 濡れた手で電源プラグを抜き差ししないでください。感電の原因になります。

**⚠ 注意**

- 電源プラグは根元までしっかり差し込んでください。また、接触不良になりやすい、ゆるくグラグラするコンセントで使わないでください。発熱の原因になります。

**⚠ 注意**

- 連休等で長期間ご使用にならないときは、安全のため必ず電源プラグをコンセントから抜いてください。

**⚠ 注意**

- お手入れをするときは、安全のために電源プラグをコンセントから抜いて行ってください。

本機の電源については、次のことを守ってください。

- 100V、13A 以上、50/60Hz の電源をご使用ください。
- 本機のアース端子は、必ずアース対象物に接続してください。アース対象物は次のとおりです。
  - コンセントのアース端子

- 接地工事（D種）を行っているアース線

## プリンターを取り出す

本機には、輸送時の振動や衝撃から機器を守るために、緩衝材や保護テープが取り付けられています。本機を設置場所（もしくはその付近）に運んだら、これらの緩衝材や保護テープを取り外してください。

### ⚠ 警告



- 機械は電源コンセントにできるだけ近い位置に設置し、異常時に電源プラグを容易に外せるようにしてください。

### ⚠ 警告



- 万一、煙が出ている、へんなにおいがするなど異常状態が見られるときは、すぐに電源を切ってください。その後必ず電源プラグをコンセントから抜いてサービス実施店に連絡してください。そのまま使用すると火災や感電の原因になります。

### ⚠ 警告



- 万一、金属、水、液体などの異物が機械内部に入ったときは、すぐに電源を切ってください。その後必ず電源プラグをコンセントから抜いてサービス実施店に連絡してください。そのまま使用すると火災や感電の原因になります。

### ⚠ 警告



- 近くで落雷が発生しているときは、本機に触らないでください。感電の原因になります。

### ⚠ 警告



- ポリ袋の **WARNING** 表示の意味は次のとおりです。
  - 本製品に使用しているポリ袋などを乳幼児の近くに放置しないでください。口や鼻をふさぎ、窒息する恐れがあります。

### ⚠ 警告



- トナー（使用済みトナーを含む）、トナーの入った容器、およびトナーの付着した部品を火中に投入しないでください。トナー粉がはねて、やけどの原因になります。

## ⚠ 警告



- トナー（使用済みトナーを含む）または、トナーの入った容器は、火気のある場所に保管しないでください。引火して、やけどや火災の原因になります。

## ⚠ 注意



- トナーの入った容器を無理に開けたり、強く握ったり、つぶしたりしないでください。トナーが飛び散った場合、トナーを吸い込んだり、衣服、手、床などを汚す原因になります。

## ⚠ 注意



- トナー（使用済みトナーを含む）、トナーの入った容器、およびトナーの付着した部品は子供の手の届かないところに保管してください。子供が誤ってトナーを飲み込んだ場合は、直ちに医師の診断を受けてください。

## ⚠ 注意



- プリンター本体の重さは、約 23.8kg あります。
- 機械を移動するときは、両側面の中央下部にある取っ手を 2 人で持ち、ゆっくりと体に負担がかからない状態で持ち上げてください。無理をして持ち上げたり、乱暴に扱って落としたりすると、けがの原因になります。
- 長距離を移動するときは、サービス実施店に相談してください。

## ⚠ 注意



- トナー（使用済みトナーを含む）を吸い込んだ場合は、多量の水でうがいをし、空気の新鮮な場所に移動してください。必要に応じて医師の診断を受けてください。

## ⚠ 注意



- トナー（使用済みトナーを含む）が目に入った場合は、直ちに大量の水で洗浄してください。必要に応じて医師の診断を受けてください。

## ⚠ 注意



- トナー（使用済みトナーを含む）を飲み込んだ場合は、胃の内容物を大量の水で希釈してください。必要に応じて医師の診断を受けてください。

**⚠ 注意**



- 紙づまりの処置やトナー（使用済みトナーを含む）を補給または交換するときは、トナーで衣服などを汚さないように注意してください。衣服については、冷水で洗い流してください。温水で洗うなど加熱するとトナーが布に染み付き、汚れが取れなくなることがあります。

**⚠ 注意**



- 紙づまりの処置やトナー（使用済みトナーを含む）を補給または交換するときは、トナーで手などを汚さないように注意してください。トナーが手などの皮膚については、石鹸水でよく洗い流してください。

**⚠ 注意**



- 光源は見つめないでください。目に障害をあたえることがあります。

**★ 重要**

- はがしたテープは汚れています。手や衣類などに触れないように注意してください。
- プリンター本体を持ち上げるときは、給紙トレイ部分を持たないでください。
- プリンター本体を下ろすときは、手をはさまないようにゆっくりと下ろしてください。
- 機械の中にゼムクリップ、ホッチキスの針、その他の小さな金属片を落とさないようにしてください。
- トナーカートリッジのカバーを外した状態で、長時間直射日光にさらさないでください。
- はがしたテープがトナーカートリッジの感光体部分に触れないように注意してください。
- トナーカートリッジの感光体部分には触れないでください。

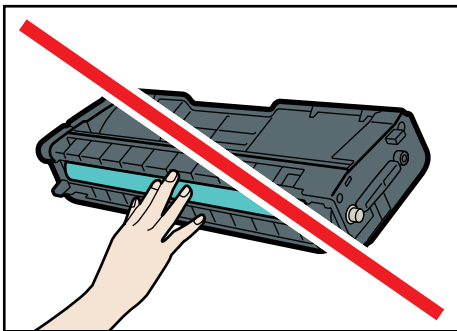

- トナーカートリッジの側面にある ID チップは触れないでください。

2

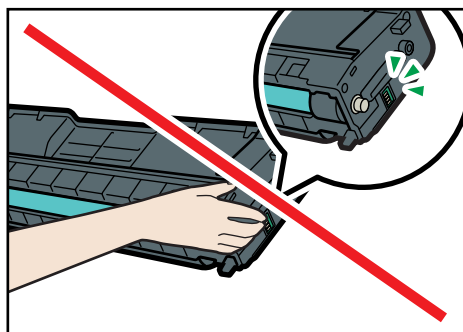

CES032

1. プリンターを覆うビニールを開きます。
2. プリンター本体の両側面にある運搬用の取っ手を持ち、2人でゆっくりと持ち上げ運びます。

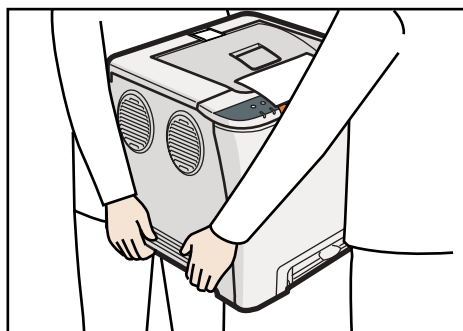

CER245

3. 前カバー開閉レバーを手前に引き、前カバーを両手でゆっくりと開けます。

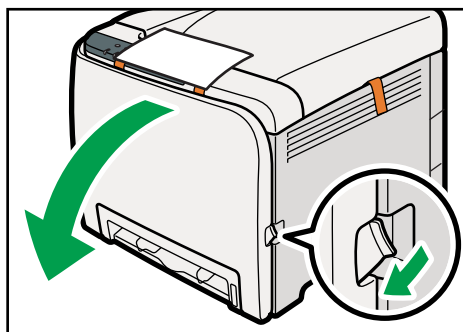

CER095

4. 封筒レバーについている保護テープを外します。

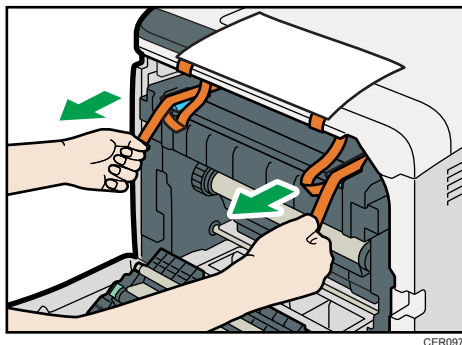

CER097

5. 封筒レバーを、左右両方とも親指で☐の位置まで上げます。

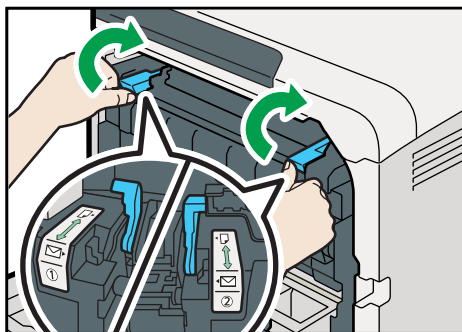

CHQ970

両方のレバーが普通紙のマーク位置まできちんと上がっていることを確認してください。レバーが下がったまま、またはきちんと普通紙のマーク位置まで上がっていないまま印刷すると、トナーの定着不良により、印刷品質に影響が出ることがあります。

6. 両手でフロントカバーをゆっくりと閉めます。



CER099

7. 上カバー開閉レバーを引き、プリンター本体の上カバーをゆっくりと開けます。

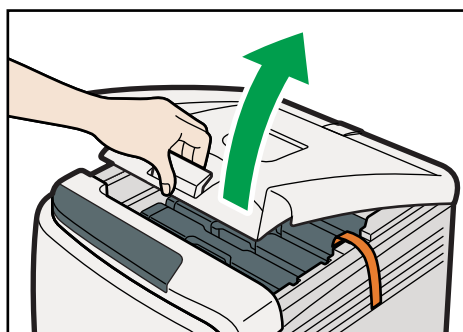

CER100

8. 左右にある緩衝材を外します。

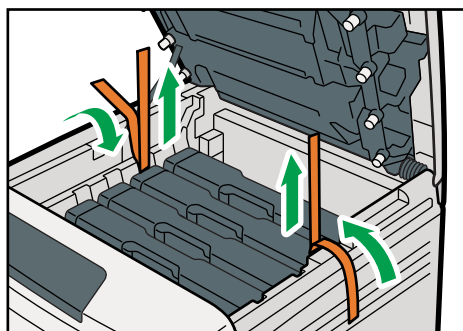

CER098

9. 各トナーカートリッジを取り出して振ります。黒色トナーカートリッジのみ保護シートを外します。(他の色は保護シートはありません。)

トナーカートリッジの中央の持ち手部分を持って、ゆっくりと垂直に引き上げて取り出します。

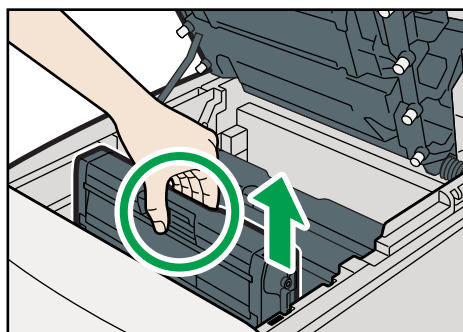

CER240

黒色トナーカートリッジの場合は、振る前に保護シートを外します。保護シートを外すときは、カートリッジを水平な場所に置いて外してください。



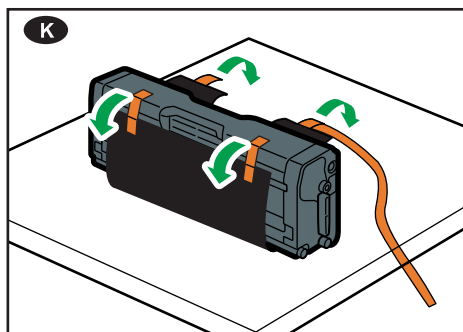

CES031

取り出したトナーカートリッジを左右に 5~6 回振ります。

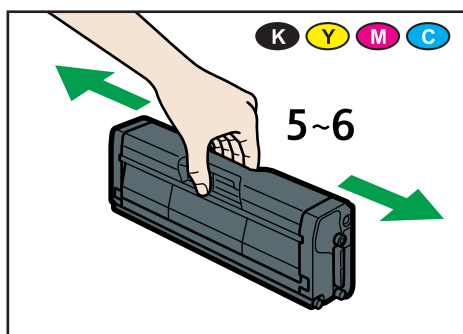

CER101

10. トナーカートリッジの色と差し込む場所を確認し、新しいトナーカートリッジをまっすぐゆっくりと差し込みます。

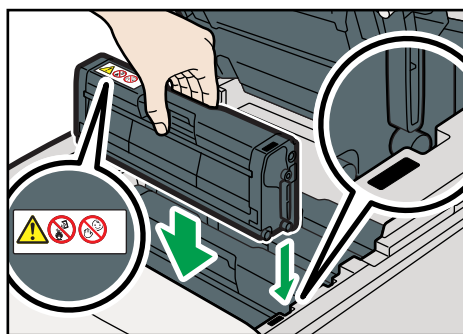

CER011

11. プリンター本体の上カバーを、カバー中央部分を両手で持ち、ゆっくりと閉じます。指をはさまないように気をつけてください。

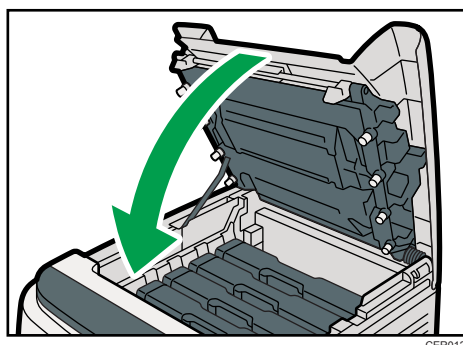

CER012

12. 本体に貼られている保護テープを全部外します。  
13. 以下の図で示された位置にシールを貼ります。

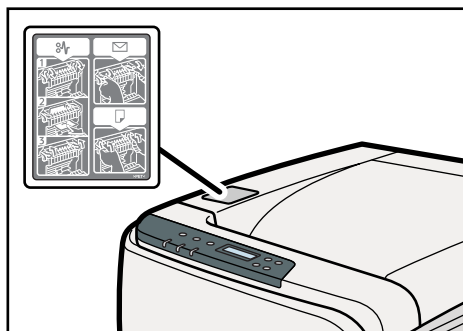

CER243

14. クイックガイドケース裏側の両面テープ（2ヶ所）をはがします。

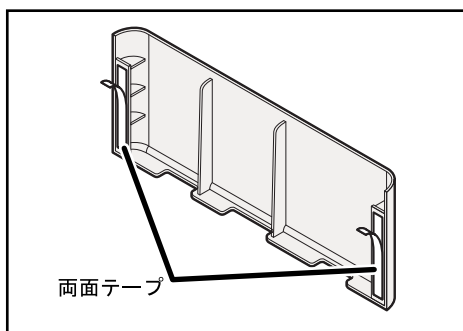

CBJ025

15. クイックガイドケースをプリンターに取り付け、クイックガイドとはがきアダプターをセットします。

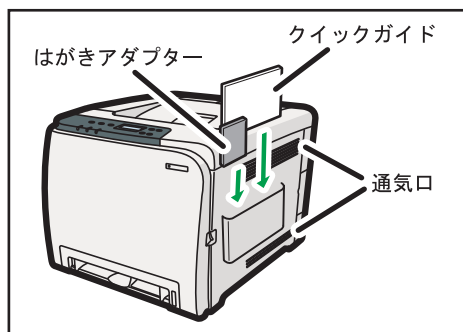

CHQ966

## 電源を入れる

本機の電源を入れます。

### 警告



- 表示された電源電圧以外では使用しないでください。火災や感電の原因になります。

### 警告



- 表示された周波数以外では使用しないでください。火災や感電の原因になります。

### 警告



- タコ足配線をしないでください。火災や感電の原因になります。

### 警告



- 延長コードは使用しないでください。火災や感電の原因になります。

### 警告



- 電源コードを傷つけたり、破損したり、束ねたり、加工しないでください。また、重いものをのせたり、引っぱったり、無理に曲げたりすると電源コードをいため、火災や感電の原因になります。

### 警告



- 電源プラグの刃に金属などが触れると、火災や感電の原因になります。

### 警告



- 同梱されている電源コードセットは本機専用です。本機以外の電気機器には使用できません。また、同梱されている電源コードセット以外には使用しないでください。火災や感電の原因になります。

**⚠ 警告**

- 濡れた手で電源プラグを抜き差ししないでください。感電の原因になります。

**⚠ 注意**

- 電源プラグは根元までしっかり差し込んでください。また、接触不良になりやすい、ゆるくグラグラするコンセントで使わないでください。発熱の原因になります。

**⚠ 注意**

- 連休等で長期間ご使用にならないときは、安全のため必ず電源プラグをコンセントから抜いてください。

**⚠ 注意**

- お手入れをするときは、安全のために電源プラグをコンセントから抜いて行ってください。

**★ 重要**

- 電源を入れるとき、電源プラグがコンセントに差し込まれていることを確認してください。
- 電源プラグを差し込んだり抜いたりするときは、電源スイッチを「Off」にしてください。
- 初期設定が終わるまで電源スイッチを切ったり、電源コードを抜いたりしないでください。

- 電源スイッチが「Off」側 (O) になっていることを確認します。
- 背面の電源コネクタに、電源ケーブルを接続します。

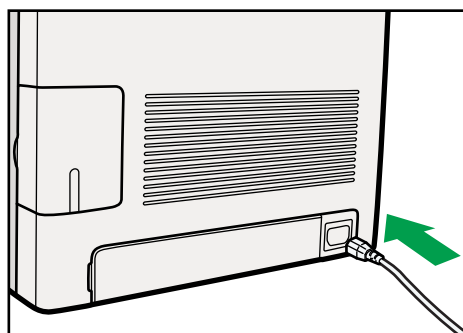

CER065

3. アース線を接続し、次に電源プラグをコンセントに差し込みます。

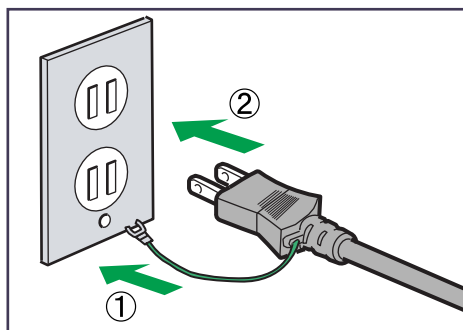

CHQ972

4. 電源スイッチを「On」側（I）にします。

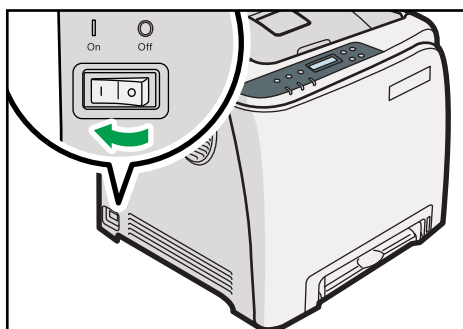

CER066

操作部の電源ランプが点灯します。

↓ 補足

- 電源ランプが点灯するまでしばらくお待ちください。
- 本機の初期設定が完了するまでしばらくお待ちください。初期設定は、最初に電源を入れたときには、2~3分かかります。初期設定中に動作音が聞こえますが、故障ではありません。

# 省エネルギー機能について

本機には、予熱モードと省エネモードの2つの低電力モードが搭載されています。待機状態のまま一定時間が経過すると、本機は自動的に低電力モードに移行し、電力の消費量を低く抑えます。ジョブを受信したり、操作部のキーが押されたときに解除されます。

## 予熱モード

[システムセッテイ] メニューの [ヨネツモード] が [スル] になっている場合、待機状態のままおよそ 30 秒経過すると、予熱モードに移行します。予熱モード中は、操作部の画面にメッセージが表示され、ランプは消灯します。電源の LED は点灯したままです。予熱モードの消費電力は省エネモードより高くなりますが、短い時間で通常のモードに復帰します。

## 省エネモード

[システムセッテイ] メニューの [ショウエネモード] が [スル] になっている場合、待機状態のまま設定された時間が経過すると、省エネモードに移行します。省エネモードに移行すると、操作部の画面とランプは消灯しますが、電源の LED は点灯したままです。

省エネモードの消費電力は予熱モードより低く抑えられますが、復帰に必要な時間が長くなります。

### ↓ 補足

- 本機は、省エネモードのまま 24 時間が経過すると自動的に通常のモードに復帰して、機械内部の調整を行います。
- [ヨネツモード] と [ショウエネモード] について詳しくは、『ソフトウェアガイド』  
⑤「システム設定メニューの設定項目」を参照してください。

## テスト印刷する

プリンターが正常に印刷できることを確認するために、システム設定リストの印刷を行います。

システム設定リストの印刷はプリンター本体の動作確認です。パソコンとの接続テストではありません。

ここでは、システム設定リストの印刷を例に説明します。

### 1. [メニュー] キーを押します。

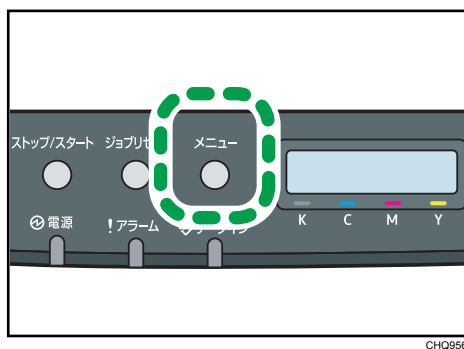

メニュー画面が表示されます。

### 2. [▼] [▲] キーを押して [リスト/テスト インサツ] を表示させ、[OK] キーを押します。

メニュー：  
リスト/テスト インサツ

### 3. [▼] [▲] キーを押して [システムセッテイ リスト] を表示させ、[OK] キーを押します。

リスト/テストインサツ：  
システムセッテイ リスト

システム設定リストが印刷されます。

### 4. [メニュー] キーを押します。

通常の画面に戻ります。

#### ↓ 補足

- 正常に印刷できないときは、操作部にエラーメッセージが表示されていないか確認してください。エラーメッセージが表示されている場合は、「操作部にメッセージが表示されたとき」を参照してください。



 参照

- P.153 「操作部にメッセージが表示されたとき」

## 500 枚増設トレイを取り付ける (トレイ 2)

オプションの 500 枚増設トレイを取り付ける方法を説明します。

### ⚠ 警告



- 電源プラグの刃に金属などが触れると、火災や感電の原因になります。

### ⚠ 警告



- 濡れた手で電源プラグを抜き差ししないでください。感電の原因になります。

### ⚠ 注意



- オプションの取り付けや取り外しをするときは、電源プラグをコンセントから抜いて、プリンター本体が常温であることを確認してから行ってください。やけどの原因になります。

### ⚠ 注意



- プリンター本体の重さは、約 23.8kg あります。
- 機械を移動するときは、両側面の中央下部にある取っ手を 2 人で持ち、ゆっくりと体に負担がかからない状態で持ち上げてください。無理をして持ち上げたり、乱暴に扱って落としたりすると、けがの原因になります。
- 長距離を移動するときは、サービス実施店に相談してください。

### ⚠ 注意



- 機械を移動する場合は、必ず電源プラグをコンセントから抜き、回線コードなど外部の接続線ははずしたことを確認のうえ行ってください。コードが傷つき、火災や感電の原因になります。

### ★ 重要

- 500 枚増設トレイを取り付けるには、給紙トレイが必要です。給紙トレイが装着されていない場合、紙づまりが発生します。
- 本機は必ず 2 人で持ち上げてください。
- 本機を持ち上げるときは、給紙トレイ部分を持たないでください。

1. 同梱品を確認します。

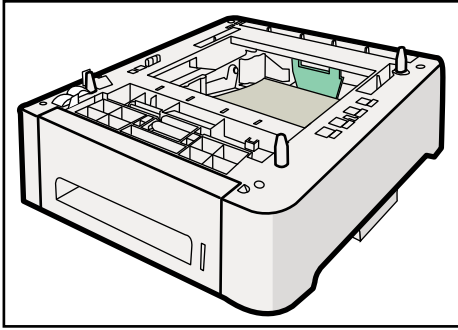

CER004

2. 本機の電源を切り、電源プラグをコンセントから抜きます。
3. 500 枚増設トレイから保護テープを取り外します。

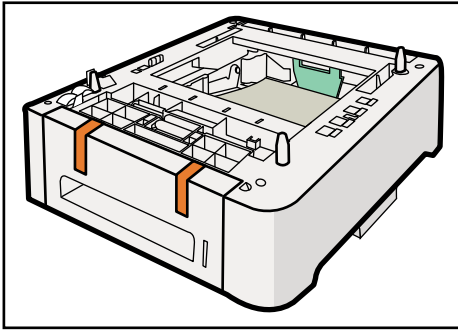

CER023

4. 本機を 2 人で、本機両側面の中央下部にあるくぼみを持ってゆっくりと持ち上げ、500 枚増設トレイまで水平に運びます。

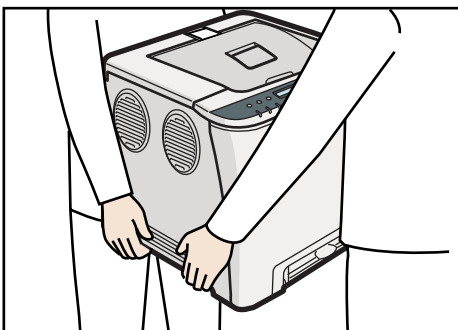

CER047

5. 500 枚増設トレイには、3 本の垂直ピンがついています。本機下側の穴に垂直ピンを合わせ、トレイの上に本体をゆっくりと下ろします。

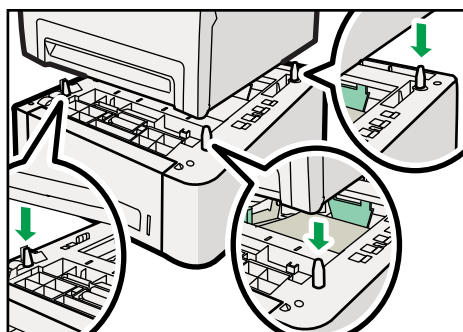

CER005

6. 電源プラグをコンセントに差し込み、本機の電源を入れます。
7. 500 枚増設トレイに用紙をセットし、システム設定リストを印刷して、トレイが正しく取り付けられたことを確認してください。
- 取り付けに成功した場合は、システム設定リストの「給紙トレイ」の欄にトレイ 2 の情報が表示されます。

↓ 補足

- プリンターを移動する場合は、500 枚増設トレイを取り外してください。
- 取り付けした 500 枚増設トレイを使用するには、プリンタードライバーで追加したトレイ（500 枚増設トレイ）を選択してください。詳しくは、プリンタードライバーのヘルプを参照してください。
- 500 枚増設トレイの取り付けに失敗した場合は、この手順に従って、もう一度取り付けを行ってください。それでもトレイを正しく取り付けられない場合は、お買い上げの販売店またはサービス実施店にお問い合わせください。
- システム設定リストの印刷方法について詳しくは、「テスト印刷する」を参照してください。
- 用紙をセットする方法について詳しくは、「500 枚増設トレイ（トレイ 2）に用紙をセットする」を参照してください。

📖 参照

- P.46 「テスト印刷する」
- P.104 「500 枚増設トレイ（トレイ 2）に用紙をセットする」

# 3. パソコンとの接続

パソコンとプリンターを接続する方法を説明します。

## イーサネットケーブルで接続する

イーサネットケーブルをプリンターに接続する方法の説明です。

ハブ (HUB) やストレートの LAN ケーブルなどのネットワーク機器を準備してから、本機のイーサネットボード (ポート) に、10BASE-T または 100BASE-TX のケーブルを接続してください。

### ⚠ 注意



- 電話回線などの過電圧が加わる恐れのあるネットワークをイーサネットポートに接続しないでください。間違えて接続すると、火災および感電の危険があります。

### ★ 重要

- シールドイーサネットケーブルを使用してください。シールドイーサネットケーブル以外では、電磁妨害により不具合が生じる場合があります。
- イーサネットケーブルは同梱されていません。ご使用になるネットワーク環境に合わせて別途ご用意ください。

#### 1. ケーブルカバーを外します。

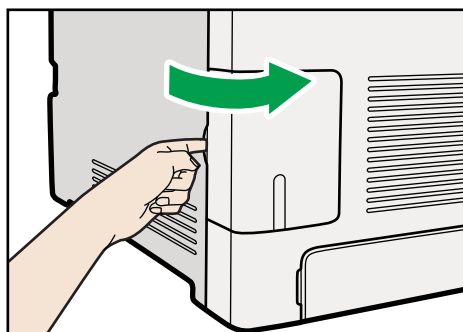

CER080

2. プリンター本体背面のイーサネットポートにケーブルを接続します。

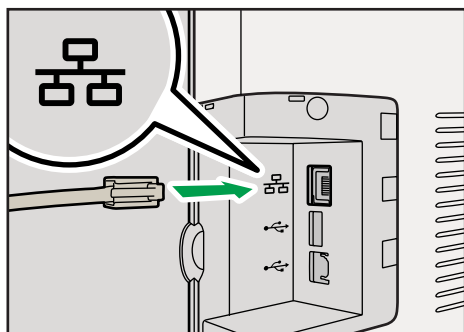

CER048

3. ケーブルのもう一方のコネクターをハブ（HUB）などのネットワーク機器に接続します。

4. ケーブルカバーの切りかき部にケーブルを通します。

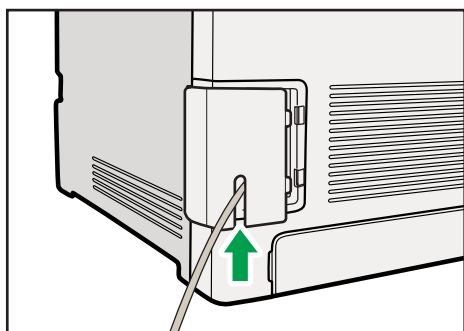

CHQ968

5. ケーブルカバーの突起部 2箇所を本機の穴 2箇所に合わせ、ケーブルカバーを取り付けます。

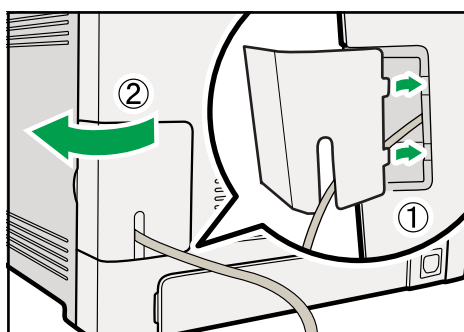

CHQ969

↓ 補足

- ネットワーク環境の設定については、『ソフトウェアガイド』⑤の「印刷するための準備」を参照してください。

## LED の見かた

LED の見かたについて説明します。

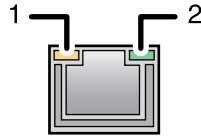

CER002

1. 100BASE-TX 動作、10BASE-T 動作時は、左側の LED が黄色に点滅します。データを受信していない場合は点灯します。
2. ネットワークが正常に接続していると右側の LED が緑色に点灯します。

## USB ケーブルで接続する

USB ケーブルをプリンターに接続する方法の説明です。

**★重要**

- USB ケーブルは同梱されていません。ご使用になるパソコンに合わせて、別途ご用意ください。
- USB 接続は、Windows 2000/XP/Vista/7、Windows Server 2003/2003 R2/2008/2008 R2、Mac OS X 10.3.3 以降に対応しています。
- Macintosh ではパソコン本体標準の USB ポートのみ対応しています。

### 1. ケーブルカバーを外します。

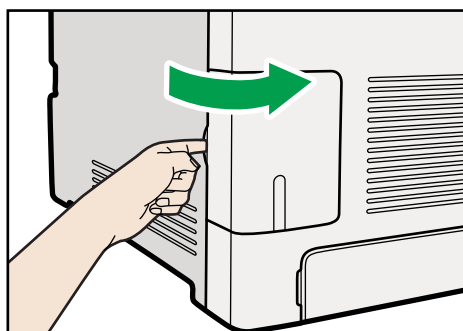

CER080

### 2. プリンター本体背面の USB ポートに、USB ケーブルの小さい方のコネクタを接続します。

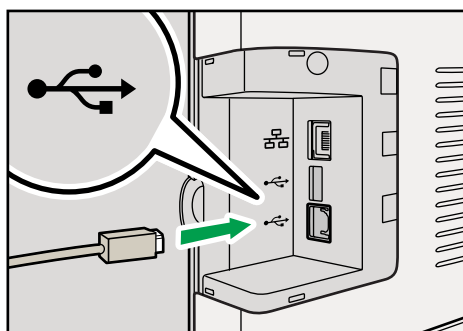

CER049

### 3. もう一方をパソコンの USB ポートに接続します。



#### 4. ケーブルカバーの切りかき部にケーブルを通します。

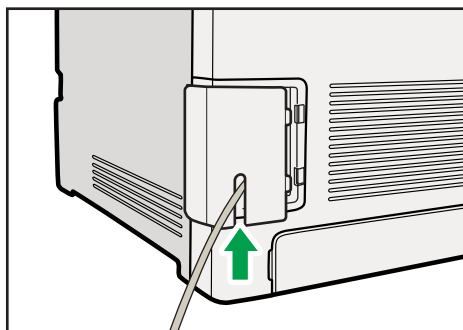

#### 5. ケーブルカバーの突起部 2 箇所を本機の穴 2 箇所に合わせ、ケーブルカバーを取り付けます。

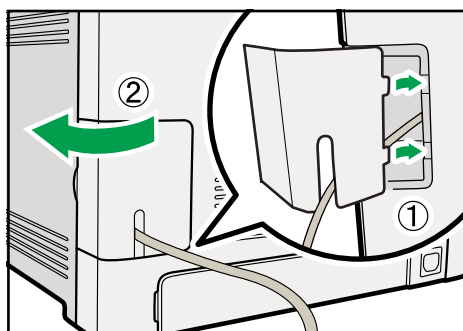

#### ↓ 補足

- USB 接続の場合の設定については、『ソフトウェアガイド』④「印刷するための準備」を参照してください。

## プリンターとデジタルカメラの接続

本機ではデジタルカメラで撮影した画像を、パソコンを使用せずに直接印刷（ダイレクトプリント）することができます。ここでは本機とデジタルカメラとの接続手順を説明します。

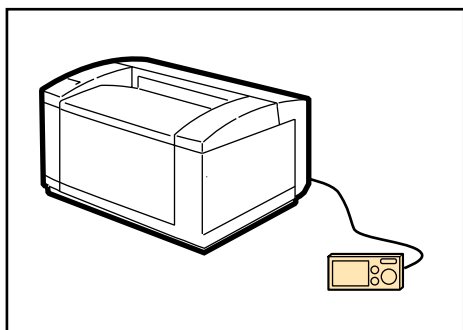

CBK094

3

★重要

• お使いのデジタルカメラが、PictBridge 対応であることをご確認ください。

1. 本機の電源が入っていることを確認します。
2. ケーブルカバーを取り外します。

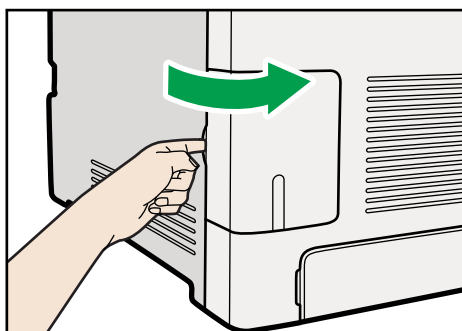

CER080

3. 本機とデジタルカメラを接続します。

デジタルカメラ接続カードに同梱されている USB ケーブルを使用します。USB ケーブルの大きい方のコネクタを、PictBridge 用 USB ポートに接続します。

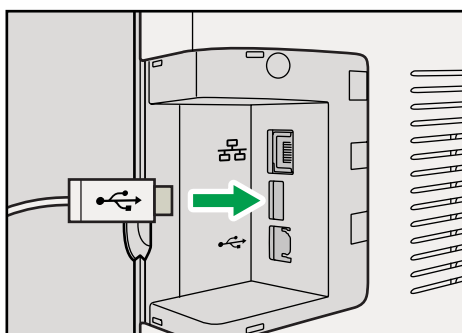

CER501

4. USB ケーブルのもう一方のコネクタを、デジタルカメラに接続します。

### 5. ケーブルカバーの切りかき部にケーブルを通します。

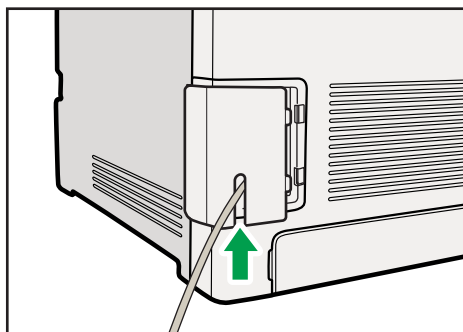

### 6. ケーブルカバーの突起部 2 箇所を本機の穴 2 箇所に合わせ、ケーブルカバーを取り付けます。

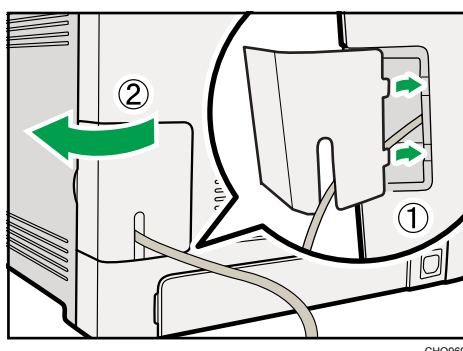

#### ↓ 補足

- 印刷方法については、『ソフトウェアガイド』④「デジタルカメラから直接印刷する (PictBridge)」を参照してください。



# 4. インターフェース設定

イーサネットを使用する場合の設定方法を説明します。

## イーサネットを使用する

イーサネット接続の設定方法について説明します。

イーサネットケーブルを使用して本機をネットワークに接続する場合は、使用するネットワーク環境に応じて、必要な項目を操作部で設定してください。

★重要

- [ネットワークセッテイ] メニューで設定できる項目と、工場出荷時の値は以下のとおりです。

項目名	工場出荷時
イーサネットソクドセッテイ	ジドウセッテイ
IPsec	ムコウ
ブツリアドレス	XX-XX-XX-XX-XX-XX *1
IPv4 セッテイ	<ul style="list-style-type: none"><li>• DHCP: ムコウ</li><li>• IP アドレス: 11.22.33.44</li><li>• サブネットマスク: 255. 255. 255. 0</li><li>• ゲートウェイアドレス: 11.22.33.44</li></ul>

項目名	工場出荷時
IPv6 セッテイ	<ul style="list-style-type: none"> <li>• IPv6: ユウコウ</li> <li>• DHCP: ムコウ</li> <li>• IP アドレス(DHCP): XXXX: XXXX: XXXX: XXXX: XXXX: XXXX: XXXX: XXXX *1 DHCP 設定が有効な場合、DHCP サーバー から取得した IPv6 アドレスが表示されま す。</li> <li>• シュドウセッテイアドレス: <ul style="list-style-type: none"> <li>• シュドウセッテイアドレス: 0000:0000:0000</li> <li>• プリフィックスチョウ: (0-128) 0</li> <li>• ゲートウェイアドレス: 0000:0000:0000:</li> </ul> </li> <li>• ステートレスアドレス: <ul style="list-style-type: none"> <li>• アドレス 1: XXXX: XXXX: XXXX: XXXX: XXXX: XXXX: XXXX: XXXX *1</li> <li>• アドレス 2: XXXX: XXXX: XXXX: XXXX: XXXX: XXXX: XXXX: XXXX *1</li> <li>• アドレス 3: XXXX: XXXX: XXXX: XXXX: XXXX: XXXX: XXXX: XXXX *1</li> <li>• アドレス 4: XXXX: XXXX: XXXX: XXXX: XXXX: XXXX: XXXX: XXXX *1</li> </ul> </li> <li>• リンクローカルアドレス: XXXX: XXXX: XXXX: XXXX: XXXX *1</li> </ul>

\*1 ネットワーク環境により、表示されるアドレス番号は異なります。

↓ 補足

- DHCP 環境で使用する場合、IP アドレス、サブネットマスク、ゲートウェイアドレスは自動的に設定されます。
- [ブツリアドレス] に表示される初期値はプリンターごとに異なります。
- [イーサネットソクドセッテイ] は必要に応じて設定してください。詳しくは、『ソフトウェアガイド』⑧「インターフェース設定メニュー」を参照してください。

# IPv4 アドレスを手動で指定する

IPv4 アドレスを手動で指定します。

1. 操作部の【メニュー】キーを押します。

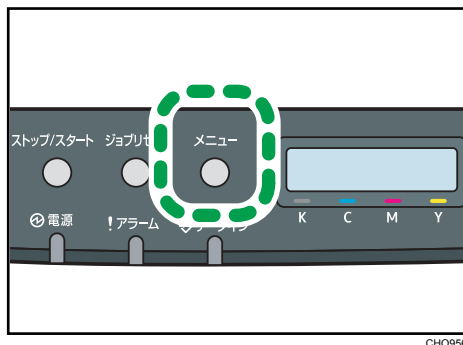

メニュー画面が表示されます。

2. 【▼】【▲】キーを押して【インターフェースセットイ】を表示させ、【OK】キーを押します。

メニュー：  
インターフェースセットイ

3. 【▼】【▲】キーを押して【ネットワークセットイ】を表示させ、【OK】キーを押します。

インターフェースセットイ：  
ネットワークセットイ

ネットワーク設定画面が表示されます。

4. 【▼】【▲】キーを押して【IPv4 セットイ】を表示させ、【OK】キーを押します。

ネットワークセットイ：  
IPv4セットイ

5. 【▼】【▲】キーを押して【DHCP】を表示させ、【OK】キーを押します。

IPv4セットイ：  
DHCP

6. 【▼】【▲】キーを押して【ムコウ】を表示させ、【OK】キーを押します。

DHCP：  
\*ムコウ

約 2 秒後にネットワーク設定画面に戻ります。

7. IP アドレスを設定します。[▼] [▲] キーを押して [IP アドレス] を表示させ、[OK] キーを押します。

IPv4セッテイ:  
IPアドレス

8. [▼] [▲] キーを押して、カーソルのあるフィールドの値を変更します。

IPアドレス:  
11. 22. 33. 44

[▼] [▲] キーで、アドレスの一番左のフィールドから入力します。一番左のフィールドを入力後、[OK] キーを押して次のフィールドを入力します。

- [▼] [▲] キーを押し続けると、値が 20 ずつ増減します。

9. すべてのフィールドに値を入力して、[OK] キーを押します。

IPアドレス:  
192. 168. 0. 100

10. IP アドレスの設定と同様の手順で、[サブネットマスク]、[ゲートウェイアドレス] の項目を設定します。

[▼] [▲] キーを押して、[サブネットマスク] または [ゲートウェイアドレス] を表示させ、[OK] キーを押します。

IPv4セッテイ:  
サブネットマスク

IPv4セッテイ:  
ゲートウェイアドレス

アドレスの入力方法は、IP アドレスと同様の手順で設定します。

11. 設定が終了したら、[メニュー] キーを押します。

通常の画面に戻ります。

12. 必要に応じて、プリンターを再起動します。

13. システム設定リストを印刷して、設定した内容を確認します。

↓ 補足

- システム設定リストの印刷方法については、「テスト印刷する」を参照してください。

目 参照

- P.46 「テスト印刷する」



# IPv4 アドレスを自動的に取得する (DHCP)

1. 操作部の [メニュー] キーを押します。

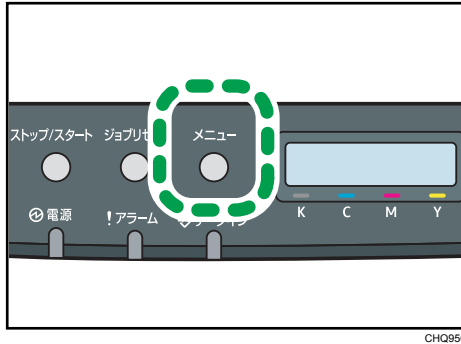

メニュー画面が表示されます。

2. [▼] [▲] キーを押して [インターフェースセットイ] を表示させ、[OK] キーを押します。

メニュー：  
インターフェースセットイ

3. [▼] [▲] キーを押して [ネットワークセットイ] を表示させ、[OK] キーを押します。

インターフェースセットイ：  
ネットワークセットイ

ネットワーク設定画面が表示されます。

4. [▼] [▲] キーを押して [IPv4 セットイ] を表示させ、[OK] キーを押します。

ネットワークセットイ：  
IPv4セットイ

5. [▼] [▲] キーを押して [DHCP] を表示させ、[OK] キーを押します。

IPv4セットイ：  
DHCP

6. [▼] [▲] キーを押して [ユウコウ] を表示させ、[OK] キーを押します。

DHCP：  
ユウコウ

約 2 秒後にネットワーク設定画面に戻ります。

**7. 設定が終了したら、[メニュー] キーを押します。**

通常の画面に戻ります。

**8. 必要に応じて、プリンターを再起動します。**

**9. システム設定リストを印刷して、設定した内容を確認します。**

 補足

- システム設定リストの印刷方法は、「テスト印刷する」を参照してください。

 参照

- P.46 「テスト印刷する」

# IPv6 アドレスを手動で指定する

IPv6 アドレスを手動で指定します。

1. 操作部の【メニュー】キーを押します。

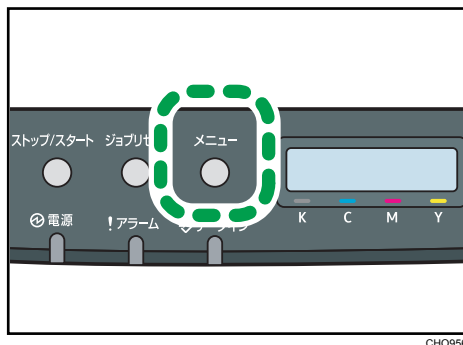

メニュー画面が表示されます。

2. [▼] [▲] キーを押して【インターフェースセッテイ】を表示させ、[OK] キーを押します。

メニュー：  
インターフェースセッテイ

3. [▼] [▲] キーを押して【ネットワークセッテイ】を表示させ、[OK] キーを押します。

インターフェースセッテイ：  
ネットワークセッテイ

ネットワーク設定画面が表示されます。

4. [▼] [▲] キーを押して【IPv6 セッテイ】を表示させ、[OK] キーを押します。

ネットワークセッテイ：  
IPv6セッテイ

5. [▼] [▲] キーを押して【IPv6】を表示させ、[OK] キーを押します。

IPv6セッテイ：  
IPv6

6. [▼] [▲] キーを押して【ユウコウ】を表示させ、[OK] キーを押します。

IPv6：  
ユウコウ

7. [▼] [▲] キーを押して [シウドウセッテイアドレス] を表示させ、[OK] キーを押します。

IPv6セッテイ：  
シウドウセッテイアドレス

8. [▼] [▲] キーを押して [プレフィックスチョウ] を表示させ、[OK] キーを押します。

シウドウセッテイアドレス：  
プレフィックスチョウ

9. [▼] [▲] キーを押して値を入力し、[OK] キーを押します。

4

10. IP アドレスを設定します。[▼] [▲] キーを押して [シウドウセッテイアドレス] を表示させ、[OK] キーを押します。

シウドウセッテイアドレス：  
シウドウセッテイアドレス

11. [▼] [▲] キーを押して、カーソルのあるフィールドの値を変更します。

シウドウセッテイアドレス：  
0000:0000:0000

[▼] [▲] キーで、アドレスの一番左のフィールドから入力します。一番左のフィールドを入力後、[OK] キーを押して次のフィールドを入力します。

12. すべてのフィールドに値を入力して、[OK] キーを押します。

シウドウセッテイアドレス：  
2001:0db8:bd05

13. IP アドレスの設定と同様の手順で、[ゲートウェイアドレス] の項目を設定します。

[▼] [▲] キーを押して、[ゲートウェイアドレス] を表示させ、[OK] キーを押します。

シウドウセッテイアドレス：  
ゲートウェイアドレス

アドレスの入力方法は、IP アドレスと同様の手順で設定します。

14. 設定が終了したら、[メニュー] キーを押します。

通常の画面に戻ります。

15. 必要に応じて、プリンターを再起動します。

## 16. システム設定リストを印刷して、設定した内容を確認します。

### ↓ 補足

- システム設定リストの印刷方法については、「テスト印刷する」を参照してください。

### 📖 参照

- P.46 「テスト印刷する」

## IPv6 アドレスを自動的に取得する (DHCP)

1. 操作部の [メニュー] キーを押します。

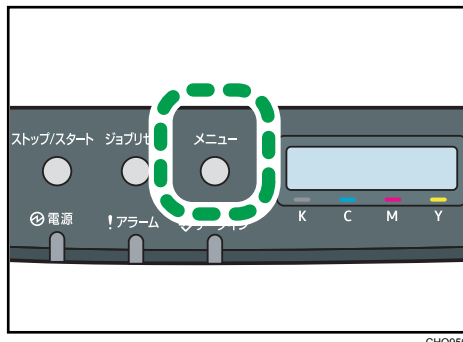

メニュー画面が表示されます。

2. [▼] [▲] キーを押して [インターフェースセットイ] を表示させ、[OK] キーを押します。

メニュー：  
インターフェースセットイ

3. [▼] [▲] キーを押して [ネットワークセットイ] を表示させ、[OK] キーを押します。

インターフェースセットイ：  
ネットワークセットイ

ネットワーク設定画面が表示されます。

4. [▼] [▲] キーを押して [IPv6 セットイ] を表示させ、[OK] キーを押します。

ネットワークセットイ：  
IPv6セットイ

5. [▼] [▲] キーを押して [IPv6] を表示させ、[OK] キーを押します。

IPv6セットイ：  
IPv6

6. [▼] [▲] キーを押して [ユウコウ] を表示させ、[OK] キーを押します。

IPv6：  
ユウコウ

7. [▼] [▲] キーを押して [DHCP] を表示させ、[OK] キーを押します。

IPv6セッテイ：  
DHCP

8. [▼] [▲] キーを押して [ユウコウ] を表示させ、[OK] キーを押します。

DHCP：  
ユウコウ

約 2 秒後にネットワーク設定画面に戻ります。

9. 設定が終了したら、[メニュー] キーを押します。

通常の画面に戻ります。

10. 必要に応じて、プリンターを再起動します。

11. システム設定リストを印刷して、設定した内容を確認します。

↓ 補足

- システム設定リストの印刷方法は、「テスト印刷する」を参照してください。

目 参照

- P.46 「テスト印刷する」

## 通信速度を設定する

イーサネットの通信速度の設定方法について説明します。

イーサネットの通信速度は、ご使用の環境（接続先の機器）を確認して、以下の表の○印の組み合わせになるように設定してください。

接続先	プリンター側				
	10BASE-T 半二重固定 (10M ハンニ ジュウ)	10BASE-T 全二重固定 1 (10M ゼン ニジュウ)	100BASE- TX 半二重固定 (100M ハン ニジュウ)	100BASE-TX 全二重固定 (100M ゼン ニジュウ)	自動選択 (ジドウ セッテイ)
10BASE-T 半二重固定	○	-	-	-	○
10BASE-T 全二重固定	-	○	-	-	-
100BASE-TX 半二重固定	-	-	○	-	○
100BASE-T X 全二重固定	-	-	-	○	-
オートネゴシエー ション (自動選択)	○	-	○	-	○

### ★重要

- インターフェースの設定が一致しないと接続できません。
- 通常は [ジドウセッテイ] を選択してください。

### 1. 操作部の [メニュー] キーを押します。

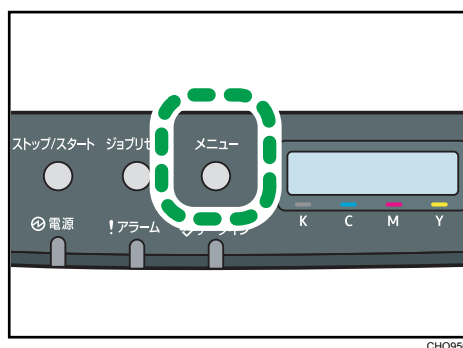

CH0956

メニュー画面が表示されます。



2. [▼] [▲] キーを押して [インターフェースセットイ] を表示させ、[OK] キーを押します。

メニュー：  
インターフェースセットイ

3. [▼] [▲] キーを押して [ネットワークセットイ] を表示させ、[OK] キーを押します。

インターフェースセットイ：  
ネットワークセットイ

4. [▼] [▲] キーを押して [イーサネットソクドセットイ] を表示させ、[OK] キーを押します。

ネットワークセットイ：  
イーサネットソクドセットイ

5. [▼] [▲] キーを押して設定したい通信速度を表示させ、[OK] キーを押します。

イーサネットソクドセットイ：  
\*ジドウセットイ

約 2 秒後にネットワーク設定画面に戻ります。

6. [メニュー] キーを押します。

通常の画面に戻ります。

7. システム設定リストを印刷して、設定した内容を確認します。

#### ↓ 補足

- システム設定リストの印刷方法は、「テスト印刷する」を参照してください。

#### 目 参照

- P.46 「テスト印刷する」



# 5. 用紙のセット

本機で使用できる用紙種類やサイズ、用紙のセット方法について説明します。

## 使用できる用紙の種類とサイズ

各給紙トレイにセットできる用紙の種類、サイズと方向、最大セット枚数について説明します。

### ↓ 補足

- 海外向けサイズの用紙は以下のとおりに表示されます。

本書の表記	Legal	Letter
操作部の表示	8 <sup>1</sup> / <sub>2</sub> ×14	8 <sup>1</sup> / <sub>2</sub> ×11
プリンタードライバーの表示	Legal (8 <sup>1</sup> / <sub>2</sub> ×14)	Letter (8.5×11)

- 用紙はすべて縦方向にセットします。

### 本体給紙トレイ [トレイ 1]

用紙の種類	セットできる用紙サイズ	最大セット枚数
薄紙 普通紙 中厚口 厚紙 1 厚紙 2 再生紙 色紙 レターヘッド付き用紙 印刷済み紙 パンチ済み紙 ボンド紙 カードストック ラベル紙 封筒	<ul style="list-style-type: none"><li>定形サイズ： A4、B5、A5、B6、A6、郵便はがき、往復はがき</li><li>海外向けサイズ： Legal、Letter、5<sup>1</sup>/<sub>2</sub>×8<sup>1</sup>/<sub>2</sub>、7<sup>1</sup>/<sub>4</sub>×10<sup>1</sup>/<sub>2</sub>、8×13、8<sup>1</sup>/<sub>2</sub>×13、8<sup>1</sup>/<sub>4</sub>×13、4<sup>1</sup>/<sub>8</sub>×9<sup>1</sup>/<sub>2</sub>、C5 封筒、C6 封筒、DL 封筒、3<sup>7</sup>/<sub>8</sub>×7<sup>1</sup>/<sub>2</sub>、16K</li><li>不定形サイズ： 幅 90~216mm、長さ 148~356mm</li></ul>	普通紙：250 枚 (80g/m <sup>2</sup> 、69kg)

### ★ 重要

- 用紙をセットしてから、操作部で用紙種類と用紙サイズを設定してください。本機は用紙サイズを自動検知できません。
- 不定形サイズの用紙をセットしたときは、操作部とプリンタードライバーで用紙の縦と横(長さとは幅)の長さを設定してください。詳しくは、「不定形サイズの用紙を指定する」を参照してください。

↓ 補足

- セットできる用紙厚は 60~160g/m<sup>2</sup> (52~138kg) です。
- 薄紙、中厚口、普通紙、再生紙、色紙、印刷済み紙、パンチ済み紙、レターヘッド付き用紙以外の用紙は両面印刷できません。
- 用紙の種類とサイズは、プリンタードライバーからも設定できます。詳しくは、プリンタードライバーのヘルプを参照してください。
- はがきを印刷する場合は、はがきアダプターが必要です。

目 参照

- P.77 「用紙種類ごとの注意」
- P.90 「給紙トレイ (トレイ 1) に用紙をセットする」
- P.100 「定形サイズ of 用紙を指定する」
- P.101 「不定形サイズ of 用紙を指定する」
- P.103 「用紙の種類を指定する」

## 5

## 500 枚増設トレイ [トレイ 2]

用紙の種類	セットできる用紙サイズ	最大セット枚数
薄紙 普通紙 中厚口 厚紙 1 再生紙 色紙 レターヘッド付き用紙 印刷済み紙 パンチ済み紙	<ul style="list-style-type: none"> <li>• 定形サイズ A4□</li> <li>• 海外向けサイズ Letter□</li> </ul>	普通紙：500 枚 (80g/m <sup>2</sup> 、69kg)

★ 重要

- **用紙をセットしてから、操作部で用紙種類と用紙サイズを設定してください。本機は用紙サイズを自動検知できません。**

↓ 補足

- セットできる用紙厚は 60~105g/m<sup>2</sup> (52~90kg) です。
- 薄紙、中厚口、普通紙、再生紙、色紙、印刷済み紙、パンチ済み紙、レターヘッド付き用紙以外の用紙は両面印刷できません。
- 用紙の種類とサイズは、プリンタードライバーからも設定できます。詳しくは、プリンタードライバーのヘルプを参照してください。

目 参照

- P.77 「用紙種類ごとの注意」
- P.104 「500 枚増設トレイ (トレイ 2) に用紙をセットする」

- P.100 「定形サイズの内紙を指定する」
- P.103 「用紙の種類を指定する」

### 手差しトレイ

用紙の種類	セットできる用紙サイズ	最大セット枚数
薄紙 普通紙 中暑口 厚紙 1 厚紙 2 再生紙 色紙 レターヘッド付き用紙 パンチ済み紙 ラベル紙 ボンド紙 カードストック 封筒	<ul style="list-style-type: none"> <li>• 定形サイズ： A4□、B5□、A5□、B6□、A6□、郵便はがき□、往復はがき□</li> <li>• 海外向けサイズ： Legal□、Letter□、5<sup>1</sup>/<sub>2</sub>×8<sup>1</sup>/<sub>2</sub>□、7<sup>1</sup>/<sub>4</sub>×10<sup>1</sup>/<sub>2</sub>□、8×13□、8<sup>1</sup>/<sub>2</sub>×13□、8<sup>1</sup>/<sub>4</sub>×13□、4<sup>1</sup>/<sub>8</sub>×9<sup>1</sup>/<sub>2</sub>□、C5 封筒□、C6 封筒□、DL 封筒□、3<sup>7</sup>/<sub>8</sub>×7<sup>1</sup>/<sub>2</sub>□、16K□</li> <li>• 不定形サイズ： 幅 90~216mm、長さ 148~356mm</li> </ul>	普通紙：1 枚

#### ★重要

- 用紙をセットしてから、操作部で用紙種類と用紙サイズを指定してください。詳しくは、「定形サイズの内紙を指定する」を参照してください。
- 不定形サイズの内紙をセットしたときは、操作部とプリンタードライバーで用紙の縦と横(長さ&幅)の長さを設定してください。詳しくは、「不定形サイズの内紙を指定する」を参照してください。
- 操作部の「テサシセッテイセンタク」の設定によっては、操作部で用紙種類、用紙サイズを設定せずに印刷できます。

#### ↓補足

- 手差しトレイにセットできる用紙厚は 60~160g/m<sup>2</sup> (52~138kg) です。

#### 目参照

- P.77 「用紙種類ごとの注意」
- P.107 「手差しトレイに用紙をセットする」
- P.109 「定形サイズの内紙を指定する」
- P.110 「不定形サイズの内紙を指定する」
- P.112 「用紙の種類を指定する」

## 用紙に関する注意

用紙のセット、保管、印刷範囲や種類ごとの設定について説明します。

### 用紙をセットするとき

プリンターに用紙をセットするときの注意事項です。

★重要

- リコー推奨の用紙をご利用ください。それ以外を使用した印刷についてはその印刷結果は保証いたしかねますので、あらかじめご了承ください。リコー推奨の用紙については、P.203「消耗品一覧 (IPSiO SP C241)」または P.205「消耗品一覧 (IPSiO SP C230L)」を参照してください。
- インクジェット専用紙はセットしないでください。定着ユニットへの用紙の巻き付きが発生し、故障の原因になります。
- OHP フィルムは使用できません。
- 給紙トレイおよび 500 枚増設トレイに用紙をセットするときは、印刷面を上セットしてください。手差しトレイに用紙をセットするときは、印刷面を下にセットしてください。
- 他のプリンターで一度印刷した用紙は使用しないでください。
- 用紙をセットするときは、なるべく印刷面を触らないようにセットしてください。
- 汚れた用紙は使用しないでください。
- 操作部とプリンタードライバーで用紙サイズと用紙種類を設定してください。
- 給紙トレイ正面右側にある用紙残量インジケータでは、用紙のおおよその残量がわかります。

### 用紙を保管するとき

用紙を保管するときの注意事項です。

- 用紙は以下の点に注意して保管してください。
  - 湿気の多い所には置かない。
  - 直射日光の当たる所には置かない。
  - 立て掛けない。
- 残った用紙は、購入時に入っていた袋や箱の中に入れて保管してください。

## 用紙種類ごとの注意

ここでは、使用できる用紙種類と注意事項をまとめています。

### ★重要

- 他の機種（モノクロ・カラー複写機、インクジェットプリンターなど）で一度印刷された用紙は使用しないでください。定着温度の違いにより定着ユニットに影響を与えることがあります。

## 薄紙

紙の厚さ (g/m <sup>2</sup> )	60-65g/m <sup>2</sup>
操作部の設定	[ヨウシセッテイ] → [ヨウシシュルイ] → 選択したトレイから [ウスガミ] を選択
プリンタードライバーの設定	[用紙] タブの [用紙種類:] から [薄紙 (60 から 65g/m <sup>2</sup> )] を選択
給紙可能トレイ	すべてのトレイで給紙可能
セット可能枚数	紙厚や用紙の状態により、セットできる枚数は異なります。給紙トレイ内の上限表示を超えないようにセットしてください。
両面印刷できるサイズ	A4、B5 JIS、Legal (8 <sup>1</sup> / <sub>2</sub> "×14"), Letter (8 <sup>1</sup> / <sub>2</sub> "×11"), 7 <sup>1</sup> / <sub>4</sub> "×10 <sup>1</sup> / <sub>2</sub> "、8"×13"、8 <sup>1</sup> / <sub>2</sub> "×13"、8 <sup>1</sup> / <sub>4</sub> "×13"、16K

## 普通紙

紙の厚さ (g/m <sup>2</sup> )	66-74g/m <sup>2</sup>
操作部の設定	[ヨウシセッテイ] → [ヨウシシュルイ] → 選択したトレイから [フツウシ] を選択
プリンタードライバーの設定	[用紙] タブの [用紙種類:] から [普通紙 (66 から 74g/m <sup>2</sup> )] を選択
給紙可能トレイ	すべてのトレイで給紙可能
セット可能枚数	紙厚や用紙の状態により、セットできる枚数は異なります。給紙トレイ内の上限表示を超えないようにセットしてください。
両面印刷できるサイズ	A4、B5 JIS、Legal (8 <sup>1</sup> / <sub>2</sub> "×14"), Letter (8 <sup>1</sup> / <sub>2</sub> "×11"), 7 <sup>1</sup> / <sub>4</sub> "×10 <sup>1</sup> / <sub>2</sub> "、8"×13"、8 <sup>1</sup> / <sub>2</sub> "×13"、8 <sup>1</sup> / <sub>4</sub> "×13"、16K

## 中厚口

紙の厚さ (g/m <sup>2</sup> )	75-90g/m <sup>2</sup>
操作部の設定	[ヨウシセッテイ] → [ヨウシシュルイ] → 選択したトレイから [チュウアツクチ] を選択
プリンタードライバーの設定	[用紙] タブの [用紙種類:] から [中厚口 (75 から 90g/m <sup>2</sup> )] を選択
給紙可能トレイ	すべてのトレイで給紙可能
セット可能枚数	紙厚や用紙の状態により、セットできる枚数は異なります。給紙トレイ内の上限表示を超えないようにセットしてください。
両面印刷できるサイズ	A4、B5 JIS、Legal (8 <sup>1</sup> / <sub>2</sub> "×14"), Letter (8 <sup>1</sup> / <sub>2</sub> "×11"), 7 <sup>1</sup> / <sub>4</sub> "×10 <sup>1</sup> / <sub>2</sub> "、8"×13"、8 <sup>1</sup> / <sub>2</sub> "×13"、8 <sup>1</sup> / <sub>4</sub> "×13"、16K

5

## 厚紙 1

紙の厚さ (g/m <sup>2</sup> )	91-105g/m <sup>2</sup>
操作部の設定	[ヨウシセッテイ] → [ヨウシシュルイ] → 選択したトレイから [アツガミ 1] を選択
プリンタードライバーの設定	[用紙] タブの [用紙種類:] から [厚紙 1 (91 から 105g/m <sup>2</sup> )] を選択
給紙可能トレイ	すべてのトレイで給紙可能
セット可能枚数	紙厚や用紙の状態により、セットできる枚数は異なります。給紙トレイ内の上限表示を超えないようにセットしてください。
両面印刷できるサイズ	なし
その他の注意	印刷速度が普通紙より遅くなります。

## 厚紙 2

紙の厚さ (g/m <sup>2</sup> )	106-160g/m <sup>2</sup>
操作部の設定	[ヨウシセッテイ] → [ヨウシシュルイ] → [トレイ 1] または [テサシトレイ] から [アツガミ 2] を選択
プリンタードライバーの設定	[用紙] タブの [用紙種類:] から [厚紙 2 (106 から 160g/m <sup>2</sup> )] を選択
給紙可能トレイ	給紙トレイ (トレイ 1)、手差しトレイ



セット可能枚数	紙厚や用紙の状態により、セットできる枚数は異なります。給紙トレイ内の上限表示を超えないようにセットしてください。
両面印刷できるサイズ	なし
その他の注意	印刷速度が普通紙より遅くなります。

## 再生紙

紙の厚さ (g/m <sup>2</sup> )	60-74g/m <sup>2</sup>
操作部の設定	[ヨウシセッテイ] → [ヨウシシュルイ] → 選択したトレイから [サイセイシ] を選択
プリンタードライバーの設定	[用紙] タブの [用紙種類:] から [再生紙] を選択
給紙可能トレイ	すべてのトレイで給紙可能
セット可能枚数	紙厚や用紙の状態により、セットできる枚数は異なります。給紙トレイ内の上限表示を超えないようにセットしてください。
両面印刷できるサイズ	A4、B5 JIS、Legal (8 <sup>1</sup> / <sub>2</sub> "×14"), Letter (8 <sup>1</sup> / <sub>2</sub> "×11"), 7 <sup>1</sup> / <sub>4</sub> "×10 <sup>1</sup> / <sub>2</sub> "、8"×13"、8 <sup>1</sup> / <sub>2</sub> "×13"、8 <sup>1</sup> / <sub>4</sub> "×13"、16K
その他の注意	紙厚が異なる場合は、中厚口、厚紙 1、厚紙 2 のいずれかを選択してください。

5

## 色紙

紙の厚さ (g/m <sup>2</sup> )	75-90g/m <sup>2</sup>
操作部の設定	[ヨウシセッテイ] → [ヨウシシュルイ] → 選択したトレイから [イロガミ] を選択
プリンタードライバーの設定	[用紙] タブの [用紙種類:] から [色紙] を選択
給紙可能トレイ	すべてのトレイで給紙可能
セット可能枚数	紙厚や用紙の状態により、セットできる枚数は異なります。給紙トレイ内の上限表示を超えないようにセットしてください。
両面印刷できるサイズ	A4、B5 JIS、Legal (8 <sup>1</sup> / <sub>2</sub> "×14"), Letter (8 <sup>1</sup> / <sub>2</sub> "×11"), 7 <sup>1</sup> / <sub>4</sub> "×10 <sup>1</sup> / <sub>2</sub> "、8"×13"、8 <sup>1</sup> / <sub>2</sub> "×13"、8 <sup>1</sup> / <sub>4</sub> "×13"、16K

その他の注意	紙厚が異なる場合は、薄紙、普通紙、厚紙 1、厚紙 2 のいずれかを選択してください。
--------	--

## 印刷済み紙

紙の厚さ (g/m <sup>2</sup> )	75-90g/m <sup>2</sup>
操作部の設定	[ヨウシセッテイ] → [ヨウシシュレイ] → [トレイ 1] または [トレイ 2] から [インサツズミシ] を選択
プリンタードライバーの設定	[用紙] タブの [用紙種類:] から [印刷済み紙] を選択
給紙可能トレイ	給紙トレイ (トレイ 1)、500 枚増設トレイ (トレイ 2)
セット可能枚数	紙厚や用紙の状態により、セットできる枚数は異なります。給紙トレイ内の上限表示を超えないようにセットしてください。
両面印刷できるサイズ	A4、B5 JIS、Legal (8 <sup>1</sup> / <sub>2</sub> "×14"), Letter (8 <sup>1</sup> / <sub>2</sub> "×11"), 7 <sup>1</sup> / <sub>4</sub> "×10 <sup>1</sup> / <sub>2</sub> "、8"×13"、8 <sup>1</sup> / <sub>2</sub> "×13"、8 <sup>1</sup> / <sub>4</sub> "×13"、16K
その他の注意	紙厚が異なる場合は、薄紙、普通紙、厚紙 1、厚紙 2 のいずれかを選択してください。

5

## パンチ済み紙

紙の厚さ (g/m <sup>2</sup> )	75-90g/m <sup>2</sup>
操作部の設定	[ヨウシセッテイ] → [ヨウシシュレイ] → 選択したトレイから [パンチズミシ] を選択
プリンタードライバーの設定	[用紙] タブの [用紙種類:] から [パンチ済み紙] を選択
給紙可能トレイ	すべてのトレイで給紙可能
セット可能枚数	紙厚や用紙の状態により、セットできる枚数は異なります。給紙トレイ内の上限表示を超えないようにセットしてください。
両面印刷できるサイズ	A4、B5 JIS、Legal (8 <sup>1</sup> / <sub>2</sub> "×14"), Letter (8 <sup>1</sup> / <sub>2</sub> "×11"), 7 <sup>1</sup> / <sub>4</sub> "×10 <sup>1</sup> / <sub>2</sub> "、8"×13"、8 <sup>1</sup> / <sub>2</sub> "×13"、8 <sup>1</sup> / <sub>4</sub> "×13"、16K
その他の注意	紙厚が異なる場合は、薄紙、普通紙、厚紙 1、厚紙 2 のいずれかを選択してください。

## レターヘッド

紙の厚さ (g/m <sup>2</sup> )	75-90g/m <sup>2</sup>
操作部の設定	[ヨウシセッテイ] → [ヨウシシュルイ] → 選択したトレイから [レターヘッド] を選択
プリンタードライバーの設定	[用紙] タブの [用紙種類:] から [レターヘッド付き用紙] を選択
給紙可能トレイ	すべてのトレイで給紙可能
セット可能枚数	紙厚や用紙の状態により、セットできる枚数は異なります。給紙トレイ内の上限表示を超えないようにセットしてください。
両面印刷できるサイズ	A4、B5 JIS、Legal (8 <sup>1</sup> / <sub>2</sub> "×14"), Letter (8 <sup>1</sup> / <sub>2</sub> "×11"), 7 <sup>1</sup> / <sub>4</sub> "×10 <sup>1</sup> / <sub>2</sub> "、8"×13"、8 <sup>1</sup> / <sub>2</sub> "×13"、8 <sup>1</sup> / <sub>4</sub> "×13"、16K
その他の注意	紙厚が異なる場合は、使用できません。

5

## ボンド紙

紙の厚さ (g/m <sup>2</sup> )	106-160g/m <sup>2</sup>
操作部の設定	[ヨウシセッテイ] → [ヨウシシュルイ] → [トレイ 1] または [テサシトレイ] から [ボンドシ] を選択
プリンタードライバーの設定	[用紙] タブの [用紙種類:] から [ボンド紙] を選択
給紙可能トレイ	給紙トレイ (トレイ 1)、手差しトレイ
セット可能枚数	紙厚や用紙の状態により、セットできる枚数は異なります。給紙トレイ内の上限表示を超えないようにセットしてください。
両面印刷できるサイズ	なし
その他の注意	<ul style="list-style-type: none"> <li>印刷速度が普通紙より遅くなります。</li> <li>紙厚が異なる場合は、厚紙 1 を選択してください。</li> </ul>

## カードストック

紙の厚さ (g/m <sup>2</sup> )	106-160g/m <sup>2</sup>
--------------------------	-------------------------

操作部の設定	[ヨウシセッテイ] → [ヨウシシュルイ] → [トレイ 1] または [テサシトレイ] から [カードストック] を選択
プリンタードライバーの設定	[用紙] タブの [用紙種類:] から [カードストック] を選択
給紙可能トレイ	給紙トレイ (トレイ 1)、手差しトレイ
セット可能枚数	紙厚や用紙の状態により、セットできる枚数は異なります。給紙トレイ内の上限表示を超えないようにセットしてください。
両面印刷できるサイズ	なし
その他の注意	<ul style="list-style-type: none"> <li>印刷速度が普通紙より遅くなります。</li> <li>紙厚が異なる場合は、厚紙 1 を選択してください。</li> </ul>

## 5

## ラベル紙

操作部の設定	[ヨウシセッテイ] → [ヨウシシュルイ] → [トレイ 1] または [テサシトレイ] から [ラベルシ] を選択
プリンタードライバーの設定	[用紙] タブの [用紙種類:] から [ラベル紙] を選択
給紙可能トレイ	給紙トレイ (トレイ 1)、手差しトレイ
セット可能枚数	紙厚や用紙の状態により、セットできる枚数は異なります。給紙トレイ内の上限表示を超えないようにセットしてください。
両面印刷できるサイズ	なし
その他の注意	<ul style="list-style-type: none"> <li>印刷速度が普通紙より遅くなります。</li> <li>紙厚が異なる場合は、厚紙 1 を選択してください。</li> </ul>

## 封筒

操作部の設定	[ヨウシセッテイ] → [ヨウシシュルイ] → [トレイ 1] または [テサシトレイ] から [フウトウ] を選択
プリンタードライバーの設定	[用紙] タブの [用紙種類:] から [封筒] を選択
給紙可能トレイ	給紙トレイ (トレイ 1)、手差しトレイ

セット可能枚数	紙厚や用紙の状態により、セットできる枚数は異なります。給紙トレイ内の上限表示を超えないようにセットしてください。
両面印刷できるサイズ	なし
その他の注意	印刷速度が普通紙より遅くなります。

↓ 補足

- 糊の付いた封筒は使用しないでください。故障の原因となります。
- 用紙をセットする場合、給紙トレイ（トレイ 1）は印刷面を上、手差しトレイは印刷面を下にしてください。
- しわが発生するため、印刷するときは、プリンタードライバーの [基本] タブを選択し、[原稿方向:] で [180 度回転] を選択して印刷してください。
- 封筒の種類や環境によっては、しわが発生するなど、正しく印刷されないことがあります。その場合は、封筒のセット方向を変更してお試しください。
- 封筒は、「ハート社レーザープリンタ専用封筒長 3 ホワイト」、「山櫻社純白封筒 洋長 3 カマス POD ホワイト」、「山櫻社純白封筒 長 4」を推奨します。
- 推奨封筒または推奨封筒以外でも、環境によってはしわが発生したりするなど、正しく印刷されないことがあります。
- 封筒のサイズを設定するときは、短辺側にフラップがある封筒は、フラップが開いた状態の長さを指定してください。

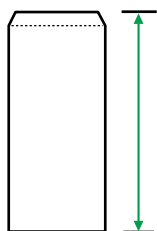

CER112

- 封筒をセットするときは、封筒をさばいて端をそろえます。

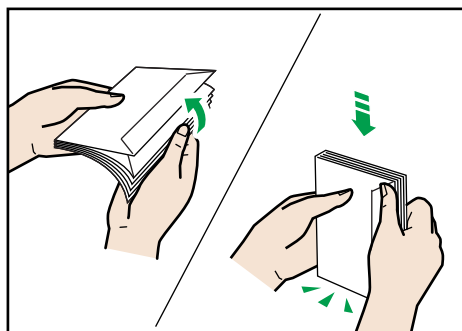

CER108

- さばくときに、封筒どうしが接着していないか確認し、接着していればはがしてください。
- さばくときに、フラップが接着していないか確認し、接着していればはがしてください。
- 封筒が反っていると、正しく送られなかったり、印刷品質に影響が出る場合があります。セットする前に反りが次図の範囲になるように直してください。それでも反りが大きい場合は、封筒のカールしている部分を図のように指でのして曲がり直してください。

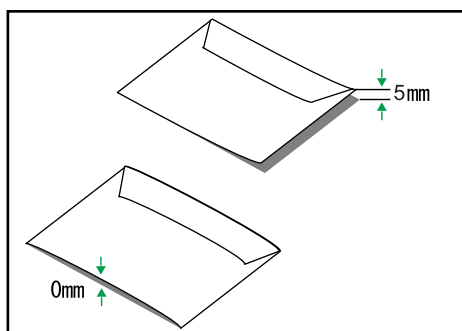

CER109

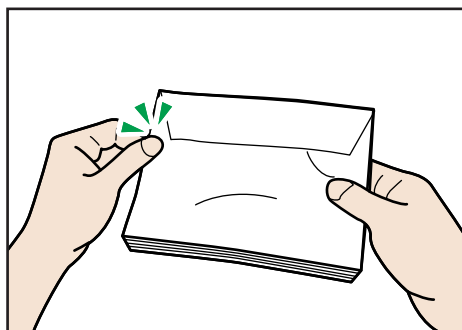

CER110

- 印刷後、封筒が大きくカールしたときは、しごいて直してください。
- 場合によっては、封筒の長辺の端に細かいしわができて排紙されたり、裏面が汚れて排紙されたり、ぼやけて印刷されることがあります。また黒くベタ塗りする場合に、封筒の用紙が重なりあっている部分にすじが入ることがあります。

## はがき

操作部の設定	[ヨウシセッテイ] → [ヨウシシュルイ] → [トレイ 1] または [テサシトレイ] から [アツガミ 2] を選択
プリンタードライバーの設定	[用紙] タブの [用紙種類:] から [厚紙 2 (106 から 160g/m <sup>2</sup> )] を選択

給紙可能トレイ	給紙トレイ (トレイ 1)、手差しトレイ
セット可能枚数	紙厚や用紙の状態により、セットできる枚数は異なります。給紙トレイ内の上限表示を超えないようにセットしてください。
両面印刷できるサイズ	なし
その他の注意	<ul style="list-style-type: none"> <li>印刷時は用紙種類で「厚紙 2」を選択してください。</li> <li>印刷速度が普通紙よりも遅くなります。</li> <li>絵入りのはがきなどを給紙すると、絵柄裏写り防止用の粉が給紙ローラーに付着し、給紙できなくなる場合があります。</li> </ul>

↓ 補足

- 以下のはがきは使用できません。
  - インクジェットプリンター専用はがき
  - 絵はがきなどの厚いはがき
  - 絵入りはがきなど裏写り防止用の粉がついているはがき
  - 他のプリンターで一度印刷したはがき
  - 表面加工されているはがき
  - 表面に凸凹のあるはがき
- はがきをセットするときは、はがきをさばいて端をそろえてからセットしてください。

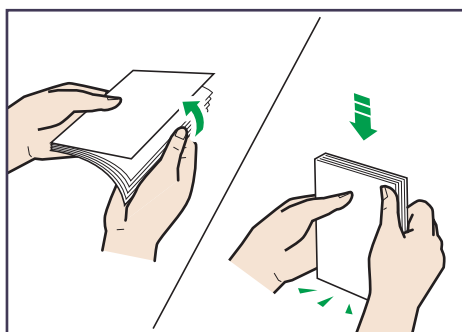

CBIJ021

- はがきが反っていると、正しく送られなかったり、印刷品質に影響が出る場合があります。セットする前に、反りが次図の範囲になるように直してください。

<宛名面に印刷する場合>

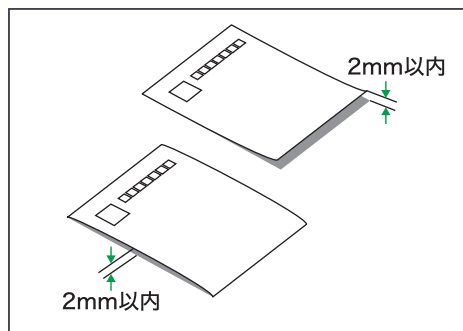

CHP049

<裏面に印刷する場合>

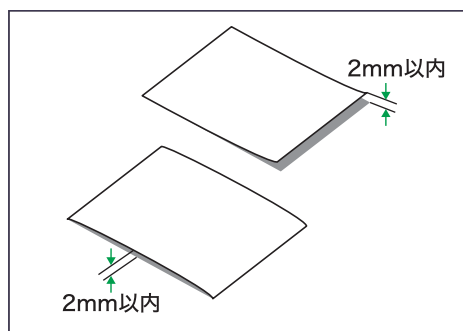

CHP050

5

- はがきの先端部が曲がっていると、正しく送られなかったり、印刷品質に影響が出る場合があります。セットする前に、先端部を図のように指でのして曲がりを直してください。

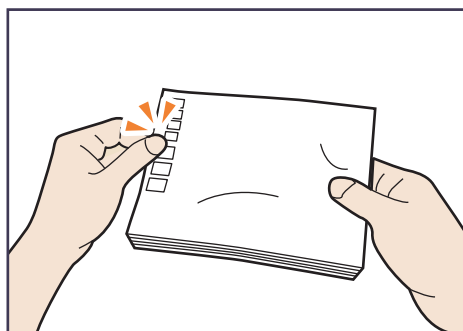

- はがきの裏面にバリ（裁断したときにできた返し）があるときは、はがきを平らなところに置き、定規などを水平に1~2回動かしてはがきの4辺のバリを取り除き、バリを取り除いたときに出た紙粉を払います。
- はがきの両面に印刷するときは、裏面→宛名面の順で印刷してください。宛名面を先に印刷した場合、裏面はトナーがかすれたり、色むらができることがあります。より



きれいに印刷するためには、裏面から先に印刷し、宛名面は後から印刷することをお勧めします。

- 郵便はがきに印刷すると、紙粉が多く発生するので、こまめな清掃を心がけてください。詳しくは、P.147「レジストローラー周辺と給紙トレイを清掃する」を参照してください。

## 使用できない用紙

使用できない用紙について説明します。

### ★重要

- 以下のような用紙は使用しないでください。

- インクジェット専用紙
- ジェルジェット専用紙
- しわ、折れ、破れ、端が波打っている用紙
- カール（反り）のある用紙
- 湿気を吸っている用紙
- 乾燥して静電気が発生している用紙
- 他の機種で一度印刷した用紙

他の機種（モノクロ・カラー複写機、インクジェットプリンターなど）で印刷されたものは、定着温度の違いにより定着ユニットに影響を与えることがあります。

- 表面が加工された用紙（指定用紙を除く）
- 感熱紙やノンカーボン紙など特殊な用紙
- 厚さが規定以外の用紙（極端に厚い・薄い用紙）
- ミシン目などの加工がされている用紙
- 糊がはみ出したり、台紙の見えるラベル紙
- ステープラー・クリップなどを付けたままの用紙
- 写真用またはインクジェット用の年賀状
- 汚れている用紙

### ↓補足

- プリンターに適切な用紙でも、保存状態が悪い場合は、紙づまりや印刷品質の低下、故障の原因になることがあります。

## 用紙を保管するとき

用紙は常に適切な方法で保管するようにしてください。保存状態が悪い場合は、紙づまりや印刷品質の低下、故障の原因となることがあります。

用紙は以下の点に注意して保管してください。

- 湿気の多いところには置かないでください。
- 直射日光の当たるところには置かないでください。
- 用紙は立てかけないでください。
- 残った用紙は購入時に入っていた袋や箱の中に入れて保管してください。

## 印刷範囲

5

印刷範囲についての説明です。

本機の印刷範囲は以下の図のとおりです。

用紙

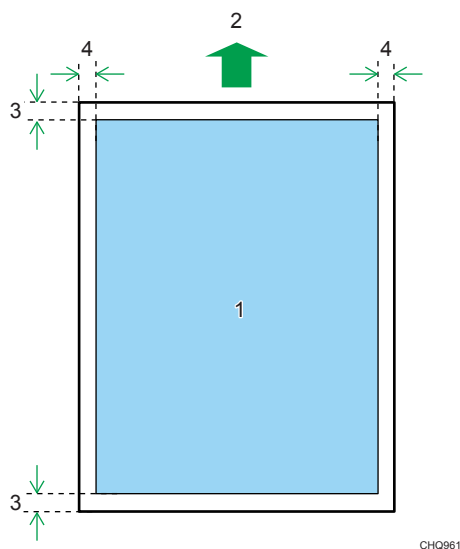

1. 印刷範囲
2. 用紙搬送方向
3. 約 4.2mm
4. 約 4.2mm

### 補足

- 手差しトレイでは、用紙の厚さや紙幅により用紙の送られ方や画質が異なりますので、事前にご使用になる用紙で印刷結果を確認してください。

## 封筒

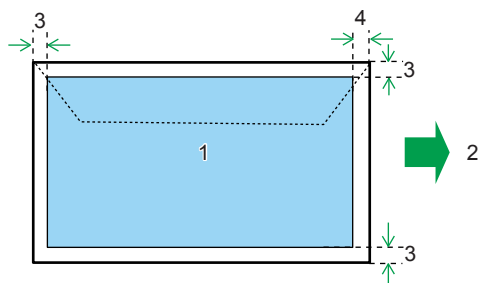

CHQ962

1. 印刷範囲
2. 用紙搬送方向
3. 約 10mm
4. 約 15mm

↓ 補足

- 封筒の表面（宛名の面）には、上の図の範囲（印刷推奨範囲）に印刷できます。裏面には印刷しないでください。

## はがき

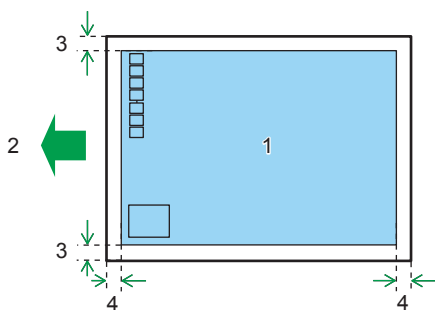

CHQ961

1. 印刷範囲
2. 用紙搬送方向
3. 約 4.2mm
4. 約 4.2mm

## 用紙をセットする

給紙トレイや手差しトレイに用紙をセットする方法を説明します。

### ⚠ 注意



- 給紙トレイを引き出すときは、強く引き出さないでください。トレイが落下し、けがの原因になります。

### ⚠ 注意



- 用紙（記録紙）を交換するときは、指をはさんだり、けがをしないように注意してください。

### ⚠ 注意



- ステープラーの針がついたままの用紙や銀紙、カーボン含有紙等の導電性の用紙は使用しないでください。火災の原因になります。

5

## 給紙トレイ（トレイ 1）に用紙をセットする

給紙トレイ（トレイ 1）に用紙を補給する方法と、用紙サイズを変更して用紙をセットする方法を説明します。

### ★ 重要

- 封筒以外の用紙に印刷する場合、前カバーの封筒レバーが左右両方とも上がっていることを確認してください。レバーが下りたまま封筒以外の用紙を印刷すると、印刷品質に影響が出ることがあります。
- セットする用紙の量は、給紙トレイ内に示された上限表示を超えないようにしてください。紙づまりの原因になることがあります。
- 用紙をセットしてから、操作部のディスプレイで用紙の種類、用紙サイズを指定してください。本機は用紙サイズを自動検知できません。
- 不定形サイズの用紙をセットしたときは、操作部とプリンタードライバーで用紙の縦と横(長さ&幅)の長さを設定してください。
- 1つのトレイに、異なる種類の用紙を混在させないでください。
- サイドガイドまたはエンドガイドを無理に動かさないでください。故障の原因になります。
- トレイは必ず水平に入れてください。斜めに入れると故障の原因になります。

- カール（反り）のある用紙は紙づまりの原因となります。トレイにセットする前に用紙反りを直してください。

1. 給紙トレイを引き出し、途中から両手で持って引き抜きます。

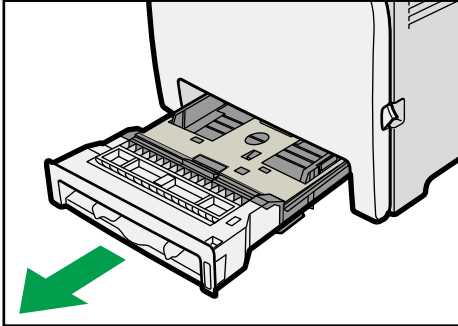

CER030

引き抜いたトレイは水平な場所に置いてください。

2. 底板の「PUSH」部分をロックされる位置まで押し下げます。

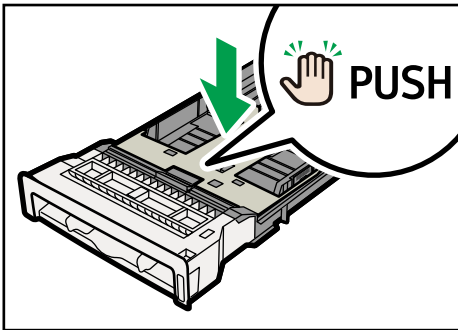

CER031

3. サイドガイドのクリップをつまみながらセットする用紙サイズに合わせます。

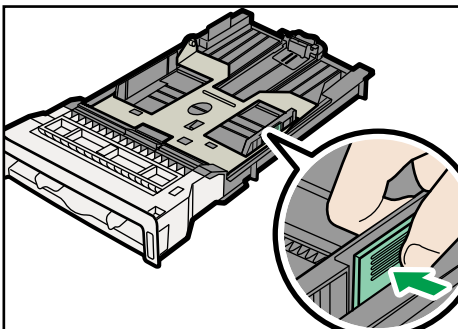

CER032

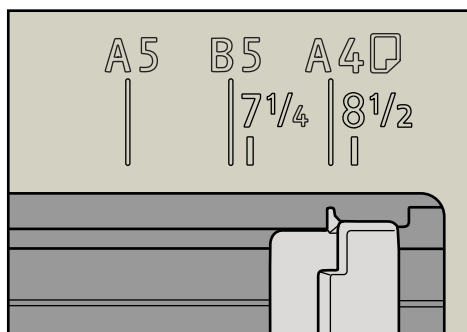

CER082

不定形サイズの内紙をセットするときは、サイドガイドを内紙サイズよりも少し広くしてください。

4. エンドガイドのクリップをつまみながらセットする用紙サイズに合わせます。

5

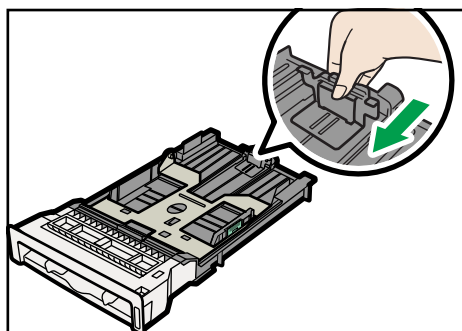

CER034

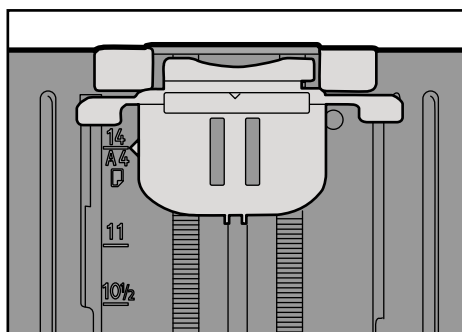

CER113

不定形サイズの内紙をセットするときは、エンドガイドを内紙サイズよりも少し広くしてください。

## 5. 用紙をセットする前に、用紙をよくさばきます。

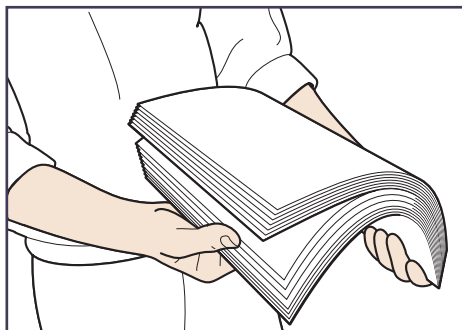

CBK254

## 6. 新しい用紙をそろえ、印刷する面を上にしてセットします。

セットする用紙の量は、給紙トレイの内側にある上限表示を超えないようにしてください。

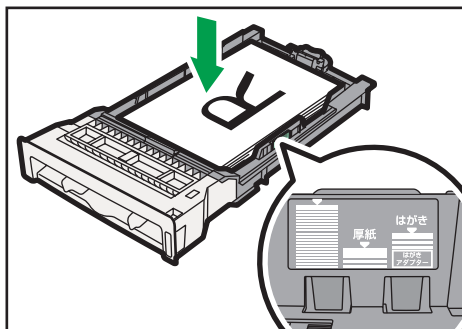

CHP037

サイドガイドと用紙の間にすき間がある場合は、サイドガイドをセットした用紙の幅に合わせて調整してください。

セットする用紙の量は、サイドガイドの突起を超えないようにしてください。



CHP038

### 7. 用紙とエンドガイドの間にすき間がないことを確認します。

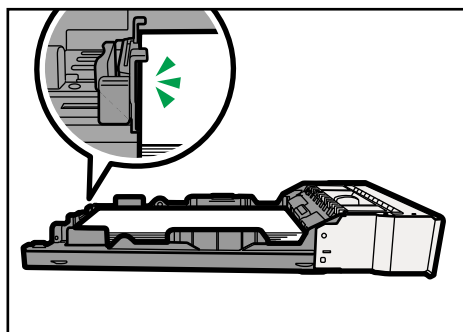

CER076

以下の図のように、用紙とエンドガイドの間にすき間があると、用紙が正しく給紙されることがあります。

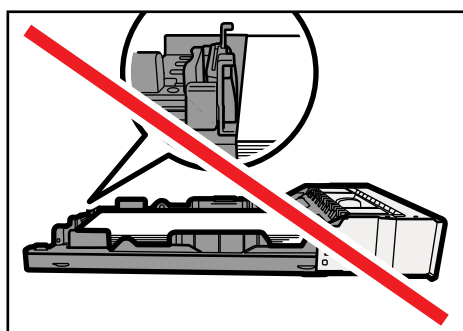

CER077

### 8. 給紙トレイを水平に差し込み、レールに沿ってゆっくりと押し込みます。

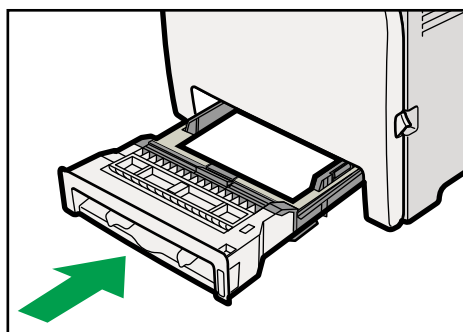

CER035

紙づまりを防ぐため、きちんとトレイを閉めてください。

#### ↓ 補足

- 上限表示は、用紙の種類によって異なります。トレイの内側にある上限表示を見て、セットできる量を確認してください。
- 給紙トレイ正面右側にある用紙残量インジケータで、用紙のおおよその残量がわかります。



- トレイにセットできる用紙については、「使用できる用紙の種類とサイズ」を参照してください。

**目 参照**

- P.73 「使用できる用紙の種類とサイズ」

## A4 よりも長い用紙をセットする

給紙トレイに長さが A4 (297mm) を超える用紙をセットするときは、延長ガイドを使用します。

**★ 重要**

- セットする用紙の量は、給紙トレイ内に示された上限表示を超えないようにしてください。紙づまりの原因になることがあります。
- 用紙をセットしてから、操作部のディスプレイで用紙の種類、用紙サイズを指定してください。本機は用紙サイズを自動検知できません。
- サイドガイドまたはエンドガイドを無理に動かさないでください。故障の原因になります。
- トレイは必ず水平に入れてください。斜めに入れるとプリンターの故障の原因となります。

### 1. コインを使って、背面カバーを取り外します。

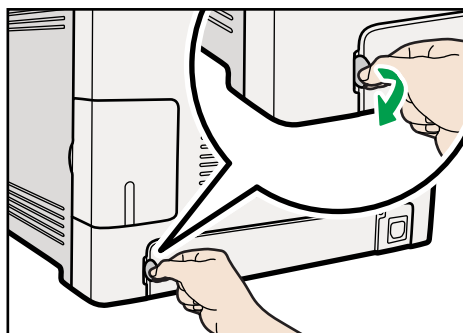

CER064

2. 給紙トレイを引き出し、途中から両手で持って引き抜きます。

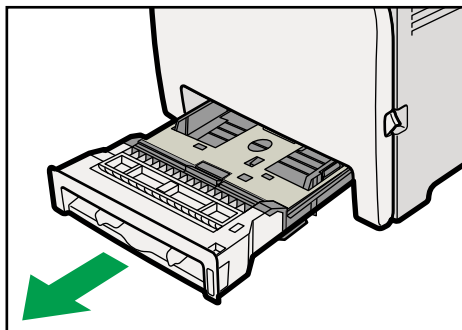

CER030

引き抜いたトレイは水平な場所に置いてください。

3. 底板の「PUSH」部分を、ロックされる位置まで押し下げます。

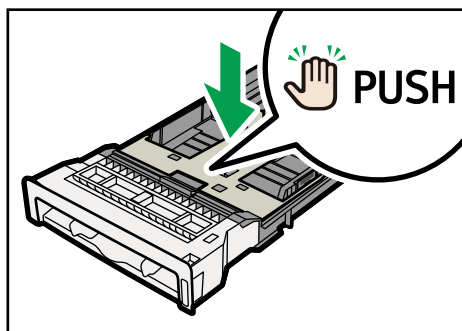

CER031

4. 延長ガイドを「PUSH」の方向につまみながら、カチッと音がするまで引き出します。

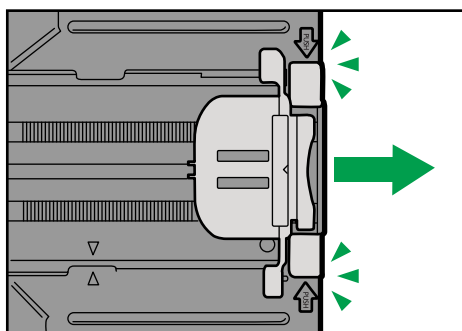

CER084

引き出した延長ガイドの矢印と、トレイの位置が合っていることを確認してください。

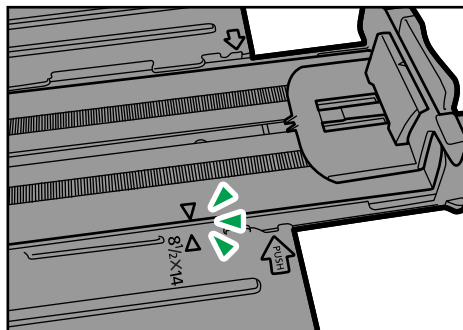

CER085

5. サイドガイドのクリップをつまみながら、セットする用紙サイズに合わせます。

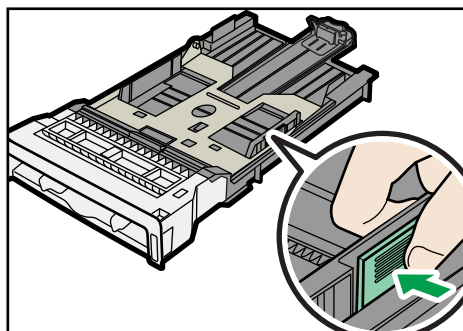

CER102

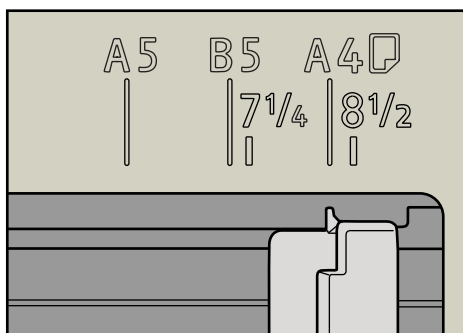

CER082

不定形サイズの内紙をセットするときは、サイドガイドを実際の内紙サイズよりも少し広くしてください。

6. エンドガイドのクリップをつまみながら内側にずらし、セットする用紙のサイズに合わせます。

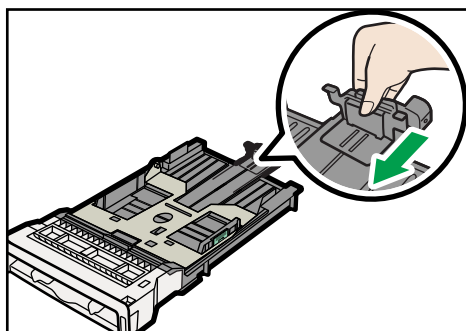

CER104

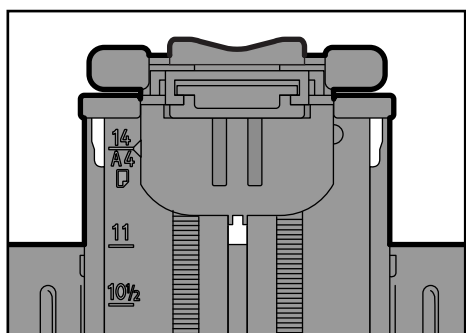

CER235

不定形サイズの内紙をセットするときは、エンドガイドを実際の内紙サイズよりも少し広くしてください。

7. 用紙をセットする前に、用紙をよくさばきます。

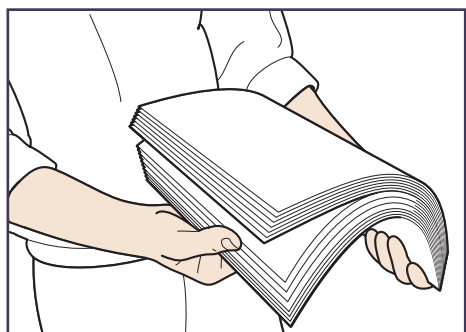

CBK254

8. 新しい用紙をそろえ、印刷する面を上にしてセットします。

セットする用紙の量は、給紙トレイ内側にある上限表示を超えないようにしてください。

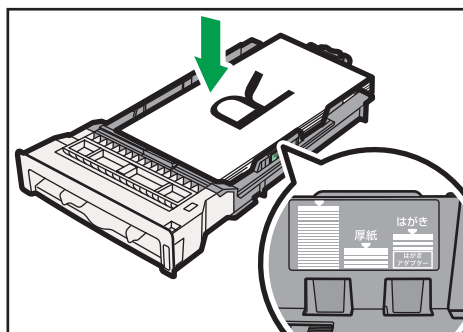

CHP039

サイドガイドと用紙の間にすき間がある場合は、サイドガイドをセットした用紙の幅に合わせて調整してください。

セットする用紙の量は、サイドガイド内側にある突起を超えないようにしてください。

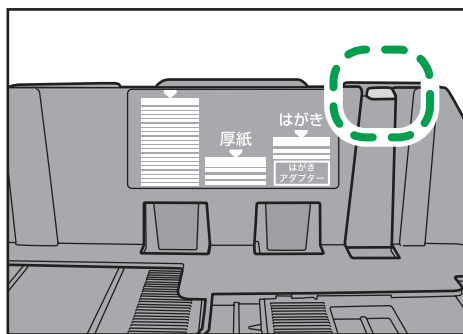

CHP038

## 9. 用紙とエンドガイドの間にすき間がないことを確認します。

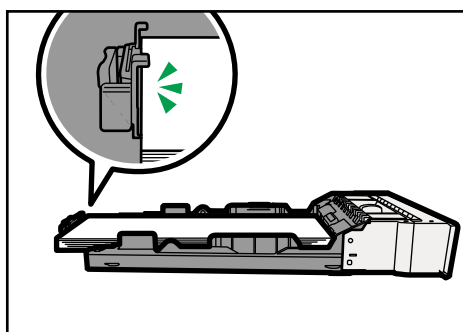

CER105

以下の図のように、用紙とエンドガイドの間にすき間があると、用紙が正しく給紙されることがあります。

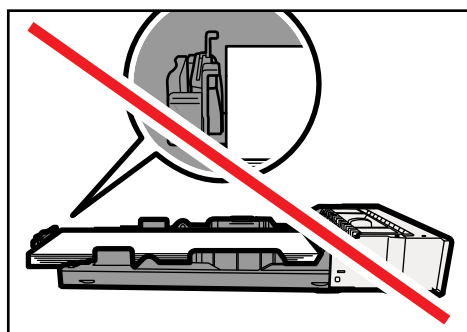

CER106

10. 給紙トレイを水平に差し込み、レールに沿ってゆっくりと押し込みます。

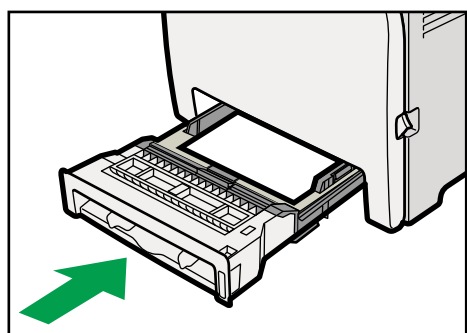

CER035

紙づまりを防ぐため、きちんとトレイを閉めてください。

↓ 補足

- 上限表示は、用紙の種類によって異なります。トレイの内側にある上限表示を見て、セットできる量を確認してください。
- 給紙トレイ正面右側にある用紙残量インジケーターで、用紙のおおよその残量がわかります。
- 延長ガイドを元に戻すときは、戻す方向にカチッと音がするまで少し強めに押しってください。

目 参照

- P.73 「使用できる用紙の種類とサイズ」

## 定形サイズの内紙を指定する

操作部で定形サイズの内紙サイズを指定する方法を説明します。

## 1. 操作部の [メニュー] キーを押します。

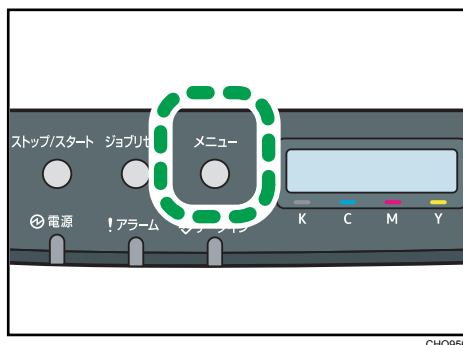

## 2. [▼] [▲] キーを押して [ヨウシセッテイ] を表示させ、[OK] キーを押します。

メニュー：  
ヨウシセッテイ

## 3. [▼] [▲] キーを押して [ヨウシサイズ] を表示させ、[OK] キーを押します。

ヨウシセッテイ：  
ヨウシサイズ

## 4. [▼] [▲] キーを押してトレイを選択し、[OK] キーを押します。

ヨウシサイズ：  
トレイ1

## 5. [▼] [▲] キーを押して用紙サイズを選択し、[OK] キーを押します。

トレイ1 ヨウシサイズ：  
\*A4

## 6. [メニュー] キーを押します。

通常の画面に戻ります。

### ↓ 補足

- [システムセッテイ] の [エラースキップ] が有効になっている場合、紙種および紙サイズの設定に関わらずセットされている用紙に印刷します。エラーが検知された場合は、印刷を一時中断し、約 10 秒後に操作部で指定した設定で印刷を再開します。

## 不定形サイズ用の紙を指定する

操作部で不定形サイズの用紙サイズを指定する方法を説明します。

## 1. 操作部の [メニュー] キーを押します。

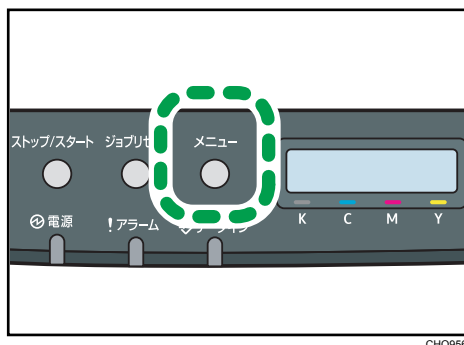

CH0956

## 2. [▼] [▲] キーを押して [ヨウシセッテイ] を表示させ、[OK] キーを押します。

メニュー：  
ヨウシセッテイ

## 3. [▼] [▲] キーを押して [ヨウシサイズ] を表示させ、[OK] キーを押します。

ヨウシセッテイ：  
ヨウシサイズ

## 4. [▼] [▲] キーを押してトレイを選択し、[OK] キーを押します。

ヨウシサイズ：  
トレイ1

## 5. [▼] [▲] キーを押して [フテイケイサイズ] を選択し、[OK] キーを押します。

トレイ1 ヨウシサイズ：  
フテイケイサイズ

## 6. [▼] [▲] キーを押して [mm] または [inch] を選択し、[OK] キーを押します。

フテイケイサイズ：  
\*mm

## 7. [▼] [▲] キーを押して用紙の幅を入力し、[OK] キーを押します。

フテイケイサイズ：  
ヨコ 210.0mm

[▼] [▲] キーを押し続けると、数値を 1mm、または 0.1inch 単位で変更できます。  
さらに押し続けると、数値を 10mm、または 1inch 単位で変更できます。



## 8. [▼] [▲] キーを押して用紙の長さを入力し、[OK] キーを押します。

フレイケイサイズ：  
タテ 297.0mm

[▼] [▲] キーを押し続けると、数値を 1mm、または 0.1inch 単位で変更できます。  
さらに押し続けると、数値を 10mm、または 1inch 単位で変更できます。

## 9. 設定内容を確認し、[メニュー] キーを押します。

通常の画面に戻ります。

### ↓ 補足

- [システムセッテイ] の [エラースキップ] が有効になっている場合、紙種および紙サイズの設定に関わらずセットされている用紙に印刷します。エラーが検知された場合は、印刷を一時中断し、約 10 秒後に操作部で指定した設定で印刷を再開します。

## 用紙の種類を指定する

操作部で用紙の種類を指定する方法を説明します。

### 1. 操作部の [メニュー] キーを押します。

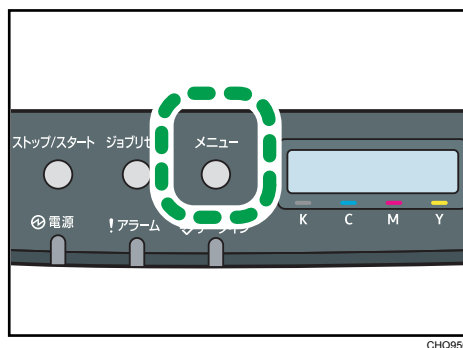

CH0956

### 2. [▼] [▲] キーを押して [ヨウシセッテイ] を表示させ、[OK] キーを押します。

メニュー：  
ヨウシセッテイ

### 3. [▼] [▲] キーを押して [ヨウシシュルイ] を表示させ、[OK] キーを押します。

ヨウシセッテイ：  
ヨウシシュルイ

4. [▼] [▲] キーを押してトレイを選択し、[OK] キーを押します。

ヨウシシュルイ：  
トレイ1

5. [▼] [▲] キーを押して用紙種類を選択し、[OK] キーを押します。

トレイ1：  
\*フツウシ

6. [メニュー] キーを押します。

通常の画面に戻ります。

↓ 補足

- [システムセッテイ] の [エラースキップ] が有効になっている場合、紙種および紙サイズの設定に関わらずセットされている用紙に印刷します。エラーが検知された場合は、印刷を一時中断し、約 10 秒後に操作部で指定した設定で印刷を再開します。

5

## 500 枚増設トレイ（トレイ 2）に用紙をセットする

ここでは、500 枚増設トレイ（トレイ 2）に用紙をセットする方法を説明します。

★ 重要

- 封筒以外の用紙に印刷する場合、前カバーの封筒レバーが左右両方とも上がっていることを確認してください。レバーが下りたまま封筒以外の用紙を印刷すると、印刷品質に影響が出ることがあります。
- セットする用紙の量は、給紙トレイ内に示された上限表示を超えないようにしてください。紙づまりの原因になることがあります。
- 用紙をセットしてから、操作部で用紙の種類、用紙サイズを指定してください。本機は用紙サイズを自動検知できません。
- 1つのトレイに、異なる種類の用紙を混在させないでください。
- サイドガイドまたはエンドガイドを無理に動かさないでください。故障の原因になります。
- トレイは必ず水平に入れてください。斜めに入れると故障の原因になります。

1. 500 枚増設トレイ（トレイ 2）をゆっくりと引き出し、途中から両手で持って引き抜きます。

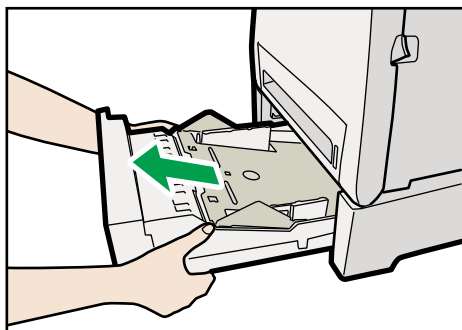

CER070

引き抜いたトレイは水平な場所に置いてください。

2. 底板をカチッと音がするまで押し込みます。

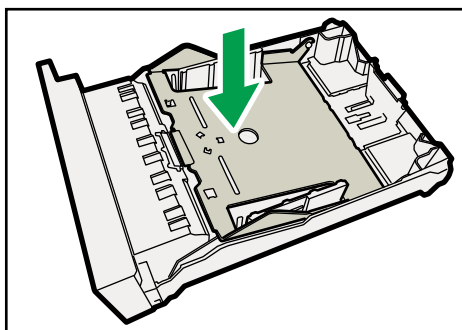

CER071

3. サイドガイドのクリップをつまみながら、セットする用紙サイズに合わせます。

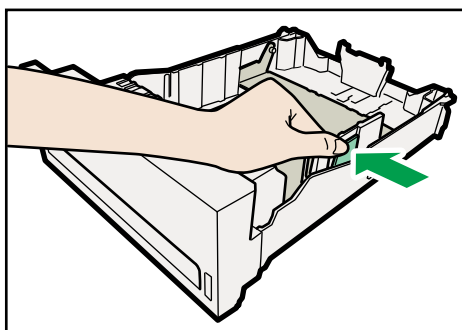

CER072

4. エンドガイドのクリップをつまみながら、矢印を用紙サイズに合わせます。

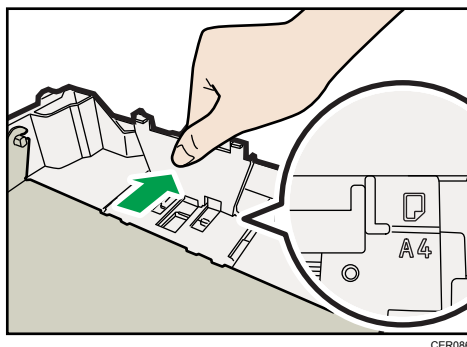

CER086

5. 用紙をセットする前に、用紙をよくさばきます。

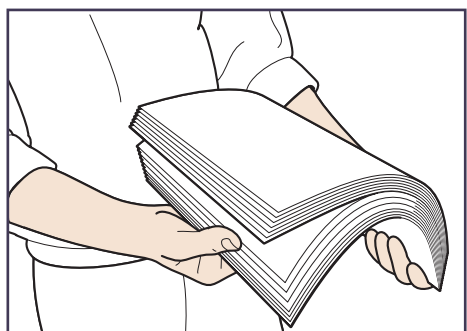

CBK254

6. 新しい用紙をそろえ、印刷する面を上にしてセットします。

セットする用紙の量は、給紙トレイ内側にある上限表示を超えないようにしてください。

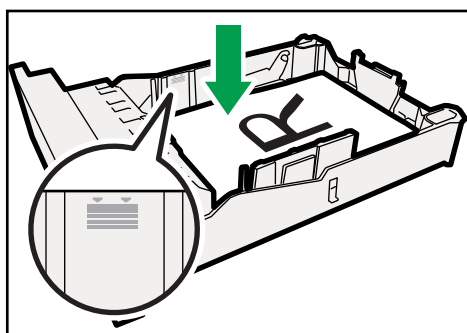

CER073

## 7. トレイを持ち上げて差し込み、レールに沿って押し込みます。

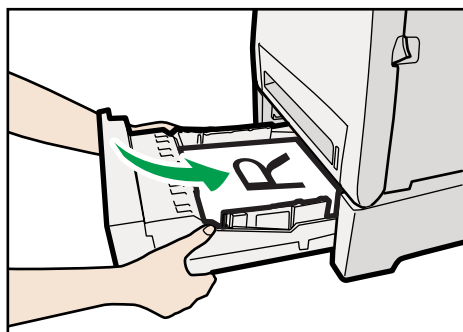

CH0964

紙づまりを防ぐため、きちんとトレイを閉めてください。

### ↓ 補足

- 500 枚増設トレイ（トレイ 2）にセットできる用紙については、「使用できる用紙の種類とサイズ」を参照してください。
- 500 枚増設トレイ（トレイ 2）の用紙サイズおよび用紙種類の設定方法については、「定形サイズ of 用紙を指定する」「用紙の種類を指定する」を参照してください。

### 目 参照

- P.73 「使用できる用紙の種類とサイズ」
- P.100 「定形サイズ of 用紙を指定する」
- P.103 「用紙の種類を指定する」

5

## 手差しトレイに用紙をセットする

手差しトレイに用紙をセットする方法を説明します。

### ★ 重要

- 手差しトレイでは、用紙が斜めに給紙されたり、印刷開始位置がずれることがあります。
- 封筒以外の用紙に印刷する場合、前カバーの封筒レバーが左右両方とも上がっていることを確認してください。レバーが下りたまま封筒以外の用紙を印刷すると、印刷品質に影響が出ることがあります。
- 用紙をセットしてから、操作部で用紙種類と用紙サイズを指定してください。詳しくは、「定形サイズ of 用紙を指定する」を参照してください。
- 不定形サイズ of 用紙をセットしたときは、操作部とプリンタードライバーで用紙の縦と横(長さ and 幅)の長さを設定してください。詳しくは、「不定形サイズ of 用紙を指定する」を参照してください。

- 操作部の「テサシセツテイセンタク」の設定によっては、操作部で用紙種類、用紙サイズを設定せずに印刷できます。
- 用紙は、印刷面を下にしてタテ方向にセットしてください。
- 両面印刷はできません。
- 本機に給紙トレイがセットされていない状態では印刷できません。
- 用紙がカールしている場合は、一度カールしている方向と逆方向へ曲げるなどして、カールを直してからセットしてください。
- 動作中に用紙をセットしないでください。
- 手差しトレイに用紙がセットされている間、給紙トレイ（トレイ1）および500枚増設トレイ（トレイ2）は使用できません。
- 用紙のセットは、操作部の画面に「インサツデキマス」と表示されている状態で行ってください。

**5** 1. 印刷する面を下にして、用紙の先端を手差しトレイに挿入します。

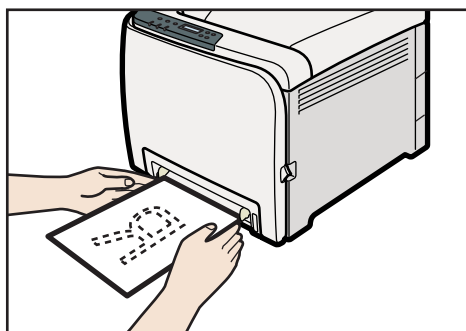

CER052

2. 用紙ガイドをセットする用紙の幅に合わせます。

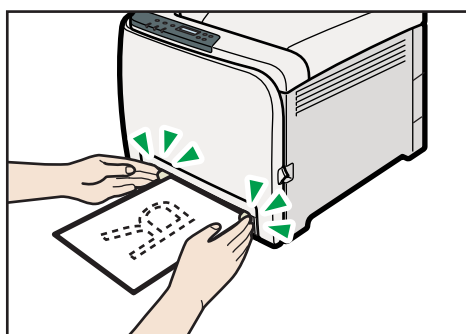

CER053

- 用紙を両手で持ち、用紙ガイドに沿って水平に、用紙の先端が突き当たるまで差し込みます。

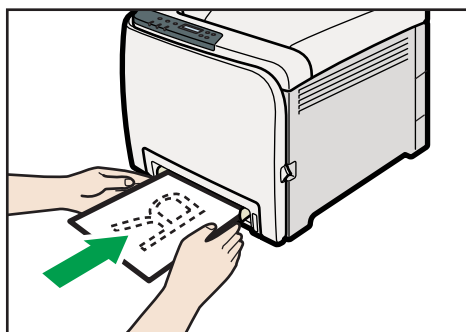

CER054

#### ↓ 補足

- 用紙の種類およびサイズの設定については、「定形サイズの内紙を指定する」「不定形サイズの内紙を指定する」「内紙の種類を指定する」を参照してください。

#### 目 参照

- P.109 「定形サイズの内紙を指定する」
- P.110 「不定形サイズの内紙を指定する」
- P.112 「内紙の種類を指定する」

5

## 定形サイズの内紙を指定する

操作部で定形サイズの内紙サイズを指定する方法を説明します。

#### ★ 重要

- プリンタードライバーで手差しトレイを給紙トレイに指定して、操作部の [ヨウシセッテイ] の [テサシセッテイセンタク] を [ゼンサイズシュルイキョカ] に設定した場合、プリンターは、操作部で指定した内紙種類および内紙サイズの設定にかかわらず、プリンタードライバーで指定した設定で印刷を実行します。
- [ヨウシセッテイ] の [テサシセッテイセンタク] を [キキガワ] に設定した場合、プリンタードライバーで指定した内紙サイズ設定と操作部で指定した内紙サイズ設定は、一致する必要があります。もし一致していない場合で、[システムセッテイ] の [エラースキップ] が [スル] になっていないときは、エラーメッセージが表示され、印刷が中止されます。

1. 操作部の [メニュー] キーを押します。

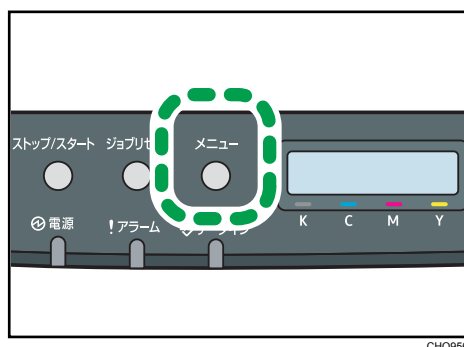

2. [▼] [▲] キーを押して [ヨウシセッテイ] を表示させ、[OK] キーを押します。

メニュー：  
ヨウシセッテイ

3. [▼] [▲] キーを押して [ヨウシサイズ] を表示させ、[OK] キーを押します。

ヨウシセッテイ：  
ヨウシサイズ

4. [▼] [▲] キーを押して [テサシトレイ] を選択し、[OK] キーを押します。

ヨウシサイズ：  
テサシトレイ

5. [▼] [▲] キーを押して用紙サイズを選択し、[OK] キーを押します。

テサシトレイ ヨウシサイズ：  
\*A4

6. [メニュー] キーを押します。

通常の画面に戻ります。

## 不定形サイズ of 用紙を指定する

操作部で不定形サイズの用紙サイズを指定する方法を説明します。

### ★重要

- プリンタードライバーで手差しトレイを給紙トレイに指定して、不定形サイズ用紙を選択し、操作部の [ヨウシセッテイ] の [テサシセッテイセンタク] を [ゼンフテイケイシュルイキョカ] に設定して印刷を実行した場合、プリンターは、操作部で指定した用紙種類および用紙サイズの設定にかかわらず、プリンタードライバーで指定した設定で印刷を実行します。



- [ヨウシセッテイ] の [テサシセッテイセンタク] を [キキガワ] に設定した場合、プリンタードライバーで指定した用紙サイズ設定と操作部で指定した用紙サイズ設定は、一致する必要があります。もし一致していない場合で、[システムセッテイ] の [エラースキップ] が [スル] になっていないときは、エラーメッセージが表示され、印刷が中止されます。
- 不定形サイズ設定に対応していないアプリケーションでは、不定形サイズの用紙で印刷できません。

### 1. 操作部の [メニュー] キーを押します。

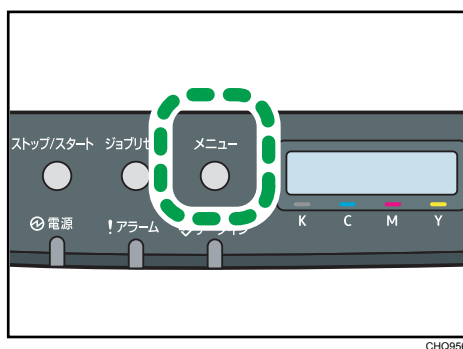

### 2. [▼] [▲] キーを押して [ヨウシセッテイ] を表示させ、[OK] キーを押します。

メニュー：  
ヨウシセッテイ

### 3. [▼] [▲] キーを押して [ヨウシサイズ] を表示させ、[OK] キーを押します。

ヨウシセッテイ：  
ヨウシサイズ

### 4. [▼] [▲] キーを押して [テサシトレイ] を選択し、[OK] キーを押します。

ヨウシサイズ：  
テサシトレイ

### 5. [▼] [▲] キーを押して [フテイケイサイズ] を選択し、[OK] キーを押します。

テサシトレイ ヨウシサイズ：  
フテイケイサイズ

6. [▼] [▲] キーを押して [mm] または [inch] を選択し、[OK] キーを押します。

フテイケイサイズ：  
\*mm

7. [▼] [▲] キーを押して用紙の幅を入力し、[OK] キーを押します。

フテイケイサイズ：  
ヨコ 210.0mm

[▼] [▲] キーを押し続けると、数値を 1mm、または 0.1inch 単位で変更できます。  
さらに押し続けると、数値を 10mm、または 1inch 単位で変更できます。

8. [▼] [▲] キーを押して用紙の長さを入力し、[OK] キーを押します。

フテイケイサイズ：  
タテ 297.0mm

[▼] [▲] キーを押し続けると、数値を 1mm、または 0.1inch 単位で変更できます。  
さらに押し続けると、数値を 10mm、または 1inch 単位で変更できます。

9. 設定内容を確認し、[メニュー] キーを押します。

通常の画面に戻ります。

#### 目 参照

- プリンタードライバーについて詳しくは、プリンタードライバーのヘルプを参照してください。

## 用紙の種類を指定する

操作部で用紙の種類を指定する方法を説明します。

#### ★ 重要

- プリンタードライバーで手差しトレイを給紙トレイに指定して、操作部の [ヨウシセッテイ] の [テサシセッテイセンタク] を [ゼンサイズシュルイキョカ] に設定した場合、プリンターは、操作部で指定した用紙種類および用紙サイズの設定にかかわらず、プリンタードライバーで指定した設定で印刷を実行します。
- プリンタードライバーで手差しトレイを給紙トレイに指定して、不定形サイズ用紙を選択し、操作部の [ヨウシセッテイ] の [テサシセッテイセンタク] を [ゼンフテイケイシュルイキョカ] に設定して印刷を実行した場合、プリンターは、操作部で指定した用紙種類および用紙サイズの設定にかかわらず、プリンタードライバーで指定した設定で印刷を実行します。
- [ヨウシセッテイ] の [テサシセッテイセンタク] を [キキガワ] に設定した場合、プリンタードライバーで指定した用紙種類設定と操作部で指定した用紙種類設定は、

一致する必要があります。もし一致していない場合で、[システムセッテイ] の [エラースキップ] が [スル] になっていないときは、エラーメッセージが表示され、印刷が中止されます。

1. 操作部の [メニュー] キーを押します。

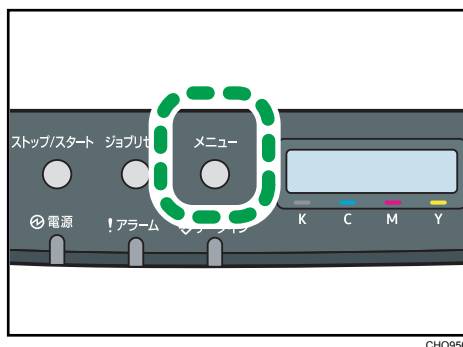

CHO956

2. [▼] [▲] キーを押して [ヨウシセッテイ] を表示させ、[OK] キーを押します。

メニュー：  
ヨウシセッテイ

3. [▼] [▲] キーを押して [ヨウシシュルイ] を表示させ、[OK] キーを押します。

ヨウシセッテイ：  
ヨウシシュルイ

4. [▼] [▲] キーを押して [テサシトレイ] を選択し、[OK] キーを押します。

ヨウシシュルイ：  
テサシトレイ

5. [▼] [▲] キーを押して用紙種類を選択し、[OK] キーを押します。

テサシトレイ：  
\*フツウシ

6. [メニュー] キーを押します。

通常の画面に戻ります。

## 封筒をセットする

給紙トレイ（トレイ 1）および手差しトレイに封筒をセットする手順の説明をします。

## ⚠ 注意



- 機械内部には高温の部分があります。紙づまりを取り除くときは、本書で指定している場所以外には触れないでください。やけどの原因になります。

## ★ 重要

- 封筒にしわが入る場合があるため、封筒に印刷する前に、必ずフロントカバー内の封筒レバーを左右両方とも下げてください。また、印刷終了後は封筒レバーを左右両方とも上げてください。封筒以外の用紙に印刷する場合にレバーを下げたままにしておくと、印刷結果に影響を及ぼすことがあります。
- ガイド周辺は高温となっています。一定の時間をおいてから、封筒レバーに触れてください。

## 封筒レバーを下げる

5

1. 前カバー開閉レバーを手前に引き、前カバーを両手でゆっくりと開けます。

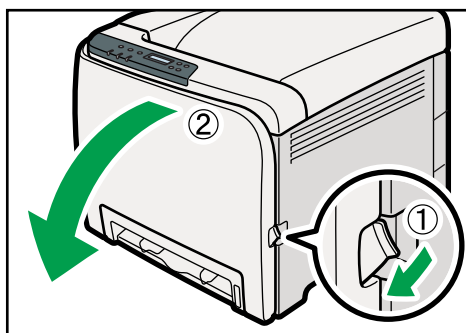

CER013

2. 封筒レバーを親指で下げます。

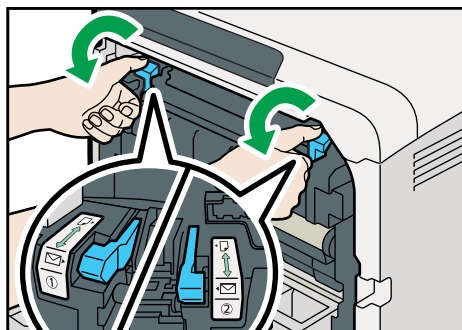

CHQ971

### 3. 前カバーを両手でゆっくりと押し上げて閉じます。



CER061

#### ↓ 補足

- 前カバーを閉じるときは、カバーの上の方をしっかりと押してください。カバーを閉じたら、エラーが解除されたことを確認してください。

5

## 給紙トレイ（トレイ 1）に封筒をセットする

給紙トレイ（トレイ 1）に封筒をセットする方法を説明します。

#### ★ 重要

- 糊の付いた封筒は使用しないでください。故障の原因となります。
  - 封筒をおさえて中の空気を抜いてからセットしてください。
  - 印刷面を上にし、短辺側にフラップ（ふた）がある場合は、開いた状態のフラップを奥側にして、セットしてください。フラップが長辺側にある場合は、閉じた状態のフラップがトレイ奥側に向かって右側になるようにセットしてください。
  - 封筒の種類によっては、しわが発生するなど、正しく印刷されないことがあります。
  - セットする封筒のサイズと種類は 1 種類にしてください。
  - 正しく保管されていない封筒を使用した場合、しわや印刷品質の低下の原因になることがあります。
1. 給紙トレイをゆっくりと引き出し、途中から両手で持って引き抜きます。  
引き抜いたトレイは水平な場所に置いてください。
  2. 給紙トレイに用紙がセットされていた場合は、用紙を取り出します。

3. 底板の「PUSH」部分を、ロックされる位置まで押し下げます。

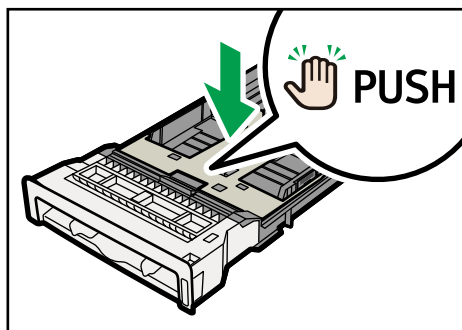

CER031

4. サイドガイドのクリップをつまみながら内側にずらし、封筒のサイズに合わせます。

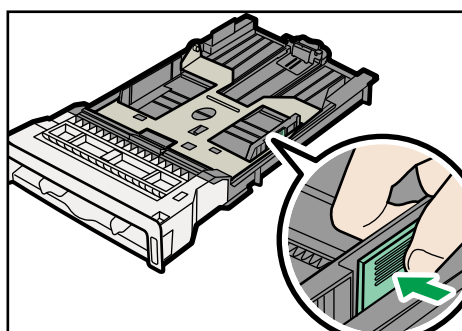

CER032

5. エンドガイドをつまみながら内側にずらし、封筒のサイズに合わせます。

6. 印刷面を上にし、封筒をセットします。

短辺側にフラップ（ふた）がある場合、フラップを必ずトレイ奥側に向けてセットしてください。

長辺側にフラップ（ふた）がある場合、フラップを必ず右側に向けてセットしてください。

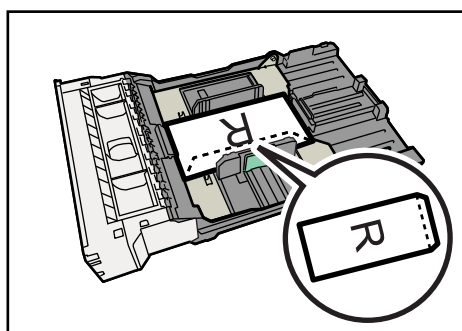

CER111

セットする封筒の量は、サイドガイド内側にある「厚紙」の積載量のマークを超えないようにしてください。

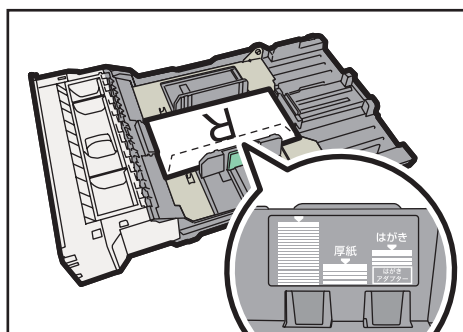

CHP040

7. 給紙トレイを水平に差し込み、レールに沿ってゆっくりと押し込みます。

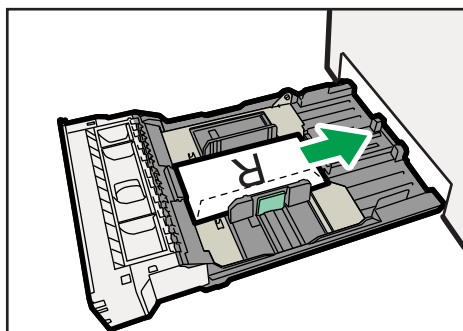

CER051

5

#### ↓ 補足

- 印刷時のしわの発生を防ぐために、印刷するときは、プリンタードライバーの [基本] タブを選択し、[原稿方向:] で [180度回転] を選択してください。
- 本機に対応する用紙種類について詳しくは、「使用できる用紙の種類とサイズ」を参照してください。
- 用紙サイズおよび用紙種類の設定方法について詳しくは、「定形サイズの内紙を指定する」および「用紙の種類を指定する」を参照してください。

#### 目 参照

- P.73 「使用できる用紙の種類とサイズ」
- P.100 「定形サイズの内紙を指定する」
- P.103 「用紙の種類を指定する」

## 手差しトレイに封筒をセットする

手差しトレイに封筒をセットする方法を説明します。

★重要

- 手差しトレイでは、封筒が斜めに給紙されたり、印刷開始位置がずれることがあります。
- 糊の付いた封筒は使用しないでください。故障の原因となります。
- 封筒をおさえて中の空気を抜いてからセットしてください。
- 印刷面を下にし、短辺側にフラップ（ふた）がある場合は、開いた状態のフラップを奥側にして、セットしてください。フラップが長辺側にある場合は、閉じた状態のフラップがトレイ奥側に向かって右側になるようにセットしてください。
- 封筒の種類によっては、しわが発生するなど、正しく印刷されないことがあります。
- セットする封筒のサイズと種類は1種類にしてください。
- 正しく保管されていない封筒を使用した場合、しわや印刷品質の低下の原因になることがあります。

5 1. 印刷面を下にして、封筒の先端を手差しトレイに挿入します。

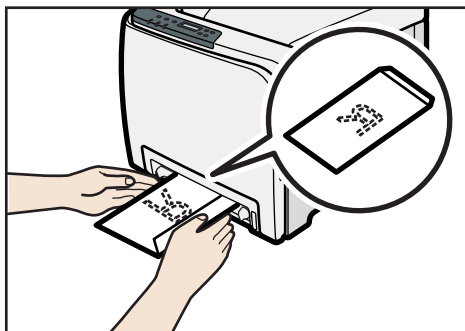

CER237

短辺側にフラップ（ふた）がある場合、フラップを必ずトレイ奥側に向けてセットしてください。

長辺側にフラップ（ふた）がある場合、フラップを必ず右側に向けてセットしてください。

2. 用紙ガイドをセットする封筒の幅に合わせます。

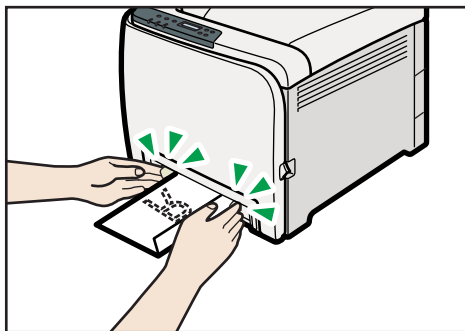

CER238



3. 封筒を両手で持ち、用紙ガイドに沿って水平に、封筒の先端が突き当たるまで差し込みます。

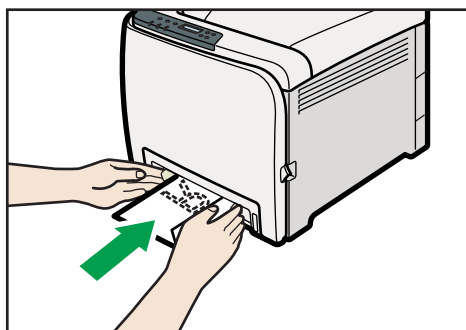

CER239

↓ 補足

- 印刷時のしわの発生を防ぐために、印刷するときは、プリンタードライバーの [基本] タブを選択し、[原稿方向:] で [180度回転] を選択してください。
- 本機に対応する用紙種類について詳しくは、「使用できる用紙の種類とサイズ」を参照してください。
- 用紙サイズおよび用紙種類の設定方法について詳しくは、「定形サイズの内紙を指定する」および「用紙の種類を指定する」を参照してください。

目 参照

- P.73 「使用できる用紙の種類とサイズ」
- P.109 「定形サイズの内紙を指定する」
- P.112 「用紙の種類を指定する」

## 給紙トレイ (トレイ 1) にはがきをセットする

はがきをセットするときは、本機に付属のはがきアダプターを使用します。

★ 重要

- 印刷面を上にしてセットしてください。
- はがきを印刷しないときは、給紙トレイからはがきアダプターを取り外してください。はがきアダプターを付けたまま、はがき以外の用紙に印刷すると、印刷結果に影響を及ぼすことがあります。

1. 給紙トレイをゆっくりと引き出し、途中から両手で持って引き抜きます。

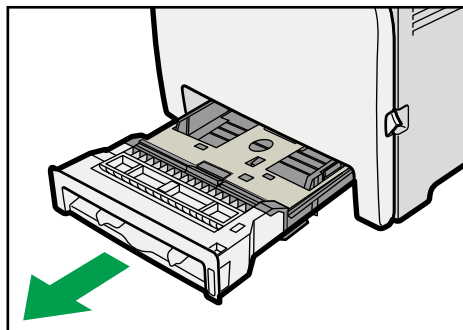

CER030

2. 給紙トレイに用紙がセットされていた場合は、用紙を取り出します。
3. 底板の「PUSH」部分を、ロックされる位置まで押し下げます。

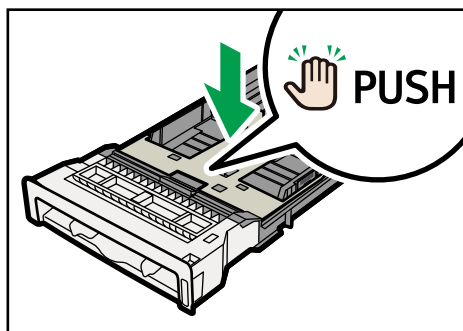

CER031

4. はがきアダプター裏面の円形の凸部分を、給紙トレイの底板の穴に合わせるようにして、上から押して取り付けます。

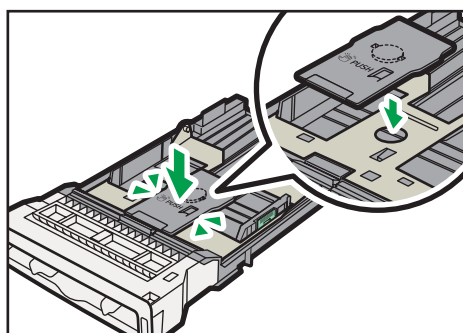

CHP059

## 5. 印刷面を上にして、はがきをセットします。

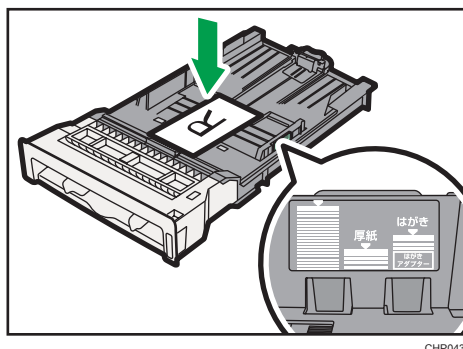

CHP043

セットする封筒の量は、サイドガイド内側にある「はがき」の積載量のマークを超えないようにしてください。

## 6. エンドガイドとサイドガイドを、はがきのサイズに合わせます。

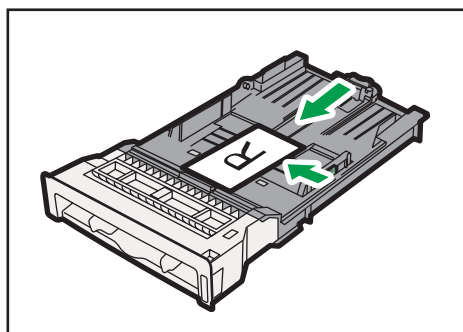

CHP044

## 7. 給紙トレイを水平に差し込み、レールに沿ってゆっくりと押し込みます。

### ↓ 補足

- 本機に対応する用紙種類について詳しくは、「使用できる用紙の種類とサイズ」を参照してください。
- 用紙サイズおよび用紙種類の設定方法について詳しくは、「定形サイズ of 用紙を指定する」および「用紙の種類を指定する」を参照してください。

### 目 参照

- P.73 「使用できる用紙の種類とサイズ」
- P.100 「定形サイズ of 用紙を指定する」
- P.103 「用紙の種類を指定する」

## 手差しトレイにはがきをセットする

手差しトレイにはがきをセットする方法を説明します。

★重要

- 印刷面を下にしてセットしてください。
- 手差しトレイでは、はがきが斜めに給紙されたり、印刷開始位置がずれることがあります。

1. 印刷面を下にして、はがきの先端を手差しトレイに挿入します。

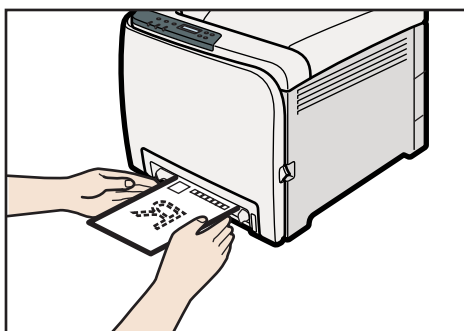

2. 用紙ガイドをセットするはがきの幅に合わせてみます。

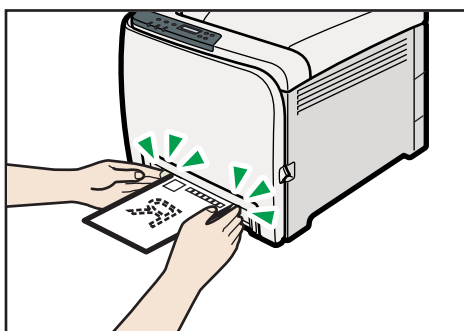

3. はがきを両手で持ち、用紙ガイドに沿って水平に、はがきの先端が突き当たるまで差し込みます。

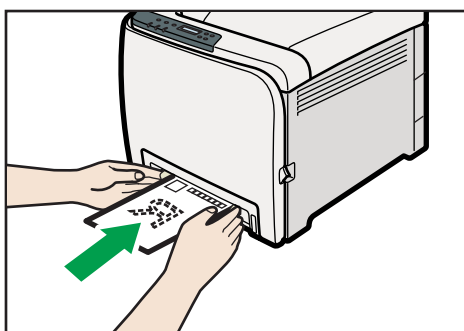

**↓ 補足**

- 本機に対応する用紙種類について詳しくは、「使用できる用紙の種類とサイズ」を参照してください。
- 用紙サイズおよび用紙種類の設定方法について詳しくは、「定形サイズの内紙を指定する」および「用紙の種類を指定する」を参照してください。

**目 参照**

- P.73 「使用できる用紙の種類とサイズ」
- P.109 「定形サイズの内紙を指定する」
- P.112 「用紙の種類を指定する」



## 6. 消耗品の交換

消耗品の交換方法について説明します。

消耗品はお早めにお求めくださることをお勧めします。

消耗品をお買い求めの際は、P.203「消耗品一覧（IPSiO SP C241）」または P.205「消耗品一覧（IPSiO SP C230L）」を参照してください。

### トナーカートリッジを交換する

トナーカートリッジの交換方法に関する説明です。

#### ⚠ 警告



- トナー（使用済みトナーを含む）、トナーの入った容器、およびトナーの付着した部品を火中に投入しないでください。トナー粉がはねて、やけどの原因になります。

#### ⚠ 警告



- トナー（使用済みトナーを含む）または、トナーの入った容器は、火気のある場所に保管しないでください。引火して、やけどや火災の原因になります。

#### ⚠ 警告



- ポリ袋の **WARNING** 表示の意味は次のとおりです。
  - 本製品に使用しているポリ袋・手袋などを乳幼児の近くに放置しないでください。口や鼻をふさぎ、窒息する恐れがあります。

#### ⚠ 注意



- トナーの入った容器を無理に開けたり、強く握ったり、つぶしたりしないでください。トナーが飛び散った場合、トナーを吸い込んだり、衣服、手、床などを汚す原因になります。

#### ⚠ 注意



- トナー（使用済みトナーを含む）、トナーの入った容器、およびトナーの付着した部品は子供の手の届かないところに保管してください。子供が誤ってトナーを飲み込んだ場合は、直ちに医師の診断を受けてください。

**⚠ 注意**



- トナー（使用済みトナーを含む）を吸い込んだ場合は、多量の水でうがいをし、空気の新鮮な場所に移動してください。必要に応じて医師の診断を受けてください。

**⚠ 注意**



- トナー（使用済みトナーを含む）が目に入った場合は、直ちに大量の水で洗浄してください。必要に応じて医師の診断を受けてください。

**⚠ 注意**



- トナー（使用済みトナーを含む）を飲み込んだ場合は、胃の内容物を大量の水で希釈してください。必要に応じて医師の診断を受けてください。

**⚠ 注意**



- 紙づまりの処置やトナー（使用済みトナーを含む）を補給または交換するときは、トナーで衣服などを汚さないように注意してください。衣服についた場合は、冷水で洗い流してください。温水で洗うなど加熱するとトナーが布に染み付き、汚れが取れなくなることがあります。

**⚠ 注意**



- 紙づまりの処置やトナー（使用済みトナーを含む）を補給または交換するときは、トナーで手などを汚さないように注意してください。トナーが手などの皮膚についた場合は、石鹸水でよく洗い流してください。

**⚠ 注意**



- 上カバーを開閉する際、指挟み、指のけがに注意してください。

**トナーカートリッジの交換時期**

操作部に次のメッセージが表示されたときは、新しいトナーカートリッジに交換してください。

トナーヲコウカン：\*

トナーモウスグコウカン：\*

\*には、各色（C、M、Y、K）が表示されます。



## ★重要

- トナーカートリッジは冷暗所に保管してください。
- トナーカートリッジの寿命は、トナーの残量およびカートリッジ部品の消耗度合  
いで決まります。実際の印刷可能ページ数は、印刷する用紙の種類・サイズ、  
セット方向、印刷内容、一度に印刷する枚数、環境条件によって異なります。ト  
ナーカートリッジは使用期間によっても劣化するため、ご使用の条件によっ  
ては、寿命が半分以下になる場合があります。
- 印刷品質を保つため、純正トナーの使用をお勧めします。
- 商品本来の性能を発揮させるために、リコー純正の消耗品をご使用ください。純  
正品以外の消耗品をご使用になると、印刷品質の低下をはじめ本来の性能を発揮  
できない場合があります。純正品以外の消耗品をご使用になって生じた不具合の  
対応は、無償保証期間中あるいは保守契約期間中であっても有償となる場合があ  
ります。（純正品以外の消耗品の使用がすべて不具合を起こすわけではありません  
が、ご使用にあたっては十分ご注意ください。）
- 機械の中にゼムクリップ、ホッチキスの針、その他の小さな金属片を落とさない  
ようにしてください。
- カバーが外れた状態で、長時間トナーカートリッジを直射日光の当たる場所に置  
かないでください。
- トナーカートリッジの感光体部分には触れないでください。

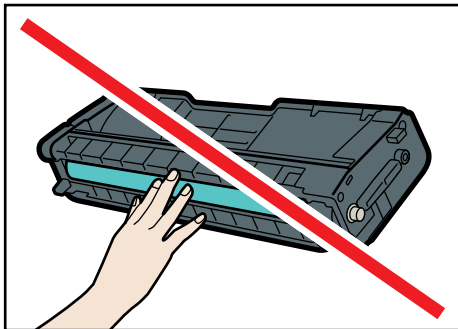

C890002

- トナーカートリッジの側面にある ID チップには触れないでください。

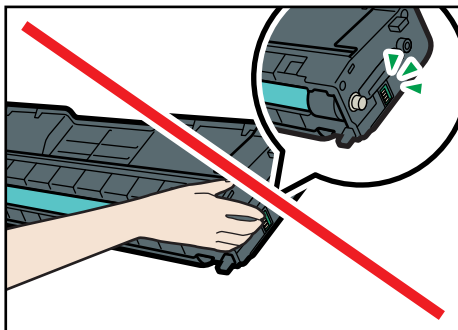

C890002

- トナーカートリッジを取り外すときは、上カバーの下側にあるレーザースキャナユニットに触れないよう注意してください。

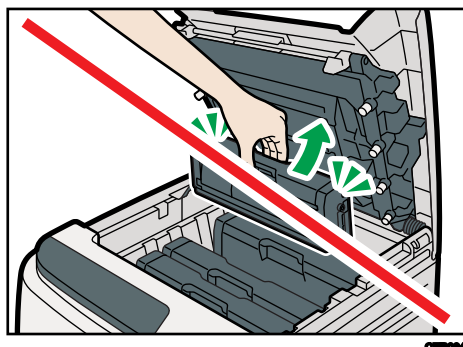

↓ 補足

- シアン、マゼンタ、イエローのトナーがなくなった場合、ブラックのトナーを使って白黒印刷ができます。プリンタードライバーで、カラーモードを白黒に変更して印刷してください。
- ブラックのトナーがなくなった場合、ブラックのトナーカートリッジを交換しないと白黒印刷もカラー印刷もできません。

6

1. 上カバー開閉レバーを引き、上カバーをゆっくりと開けます。

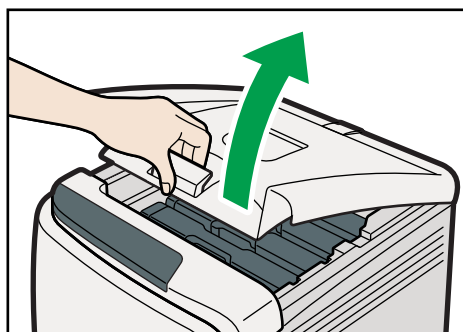

奥から、シアン (C)、マゼンタ (M)、イエロー (Y)、ブラック (K) の順にトナーカートリッジがセットされています。

2. ご使用になったトナーカートリッジを、中央の持ち手部分を持って、ゆっくりと垂直に引き上げます。

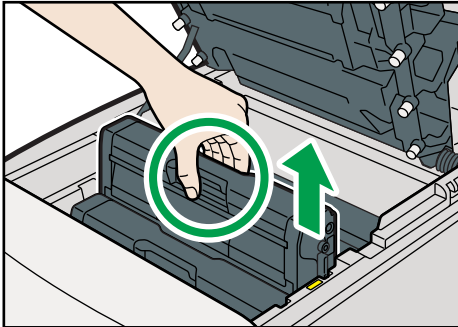

CER007

- 取り出したトナーカートリッジは振らないでください。トナーが飛び散る可能性があります。
- 床等を汚さないよう、取り出したトナーカートリッジは紙の上等に置いてください。
- 各トナーカートリッジには各色のラベルが付いています。

3. 新しいトナーカートリッジを箱から取り出し、ビニール袋から取り出します。

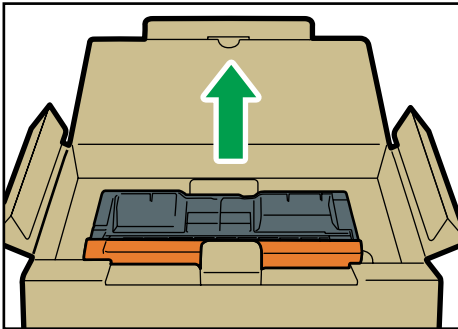

CBK123

カートリッジ側面の ID チップに触れないように、ビニール袋からトナーカートリッジを取り出してください。

4. トナーカートリッジの取っ手を持ち、左右に5、6回振ります。

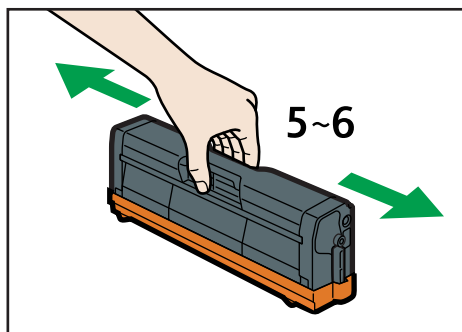

振ることでカートリッジ内部のトナーが均一になり、印刷品質が良くなります。

5. トナーカートリッジから保護カバーを取り外します。

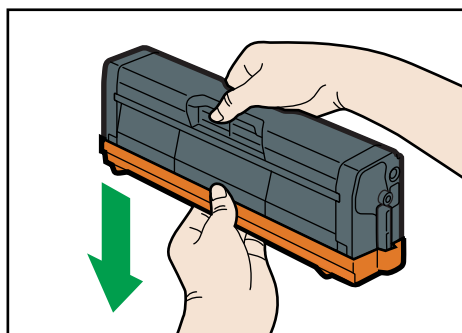

6. トナーの色と差し込む場所を確認し、トナーカートリッジをまっすぐゆっくりと差し込みます。

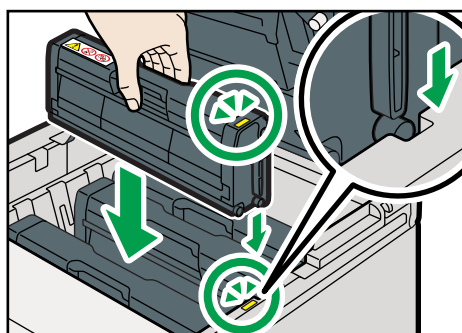

7. 上カバーを、カバー中央部分を両手で持ち、ゆっくりと閉じます。指をはさまないように気をつけてください。

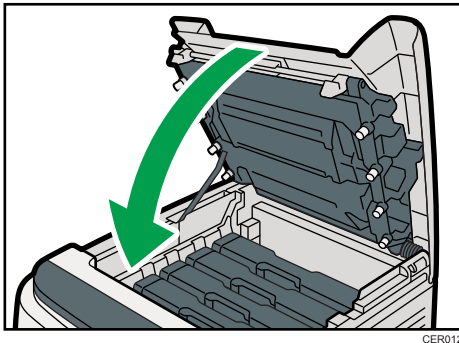

トナーが補給されるまでしばらくお待ちください。

操作部の画面に「トナーヲコウカン」が表示されている間は電源を切らないでください。

8. 古いトナーカートリッジに手順5で取り外した保護カバーを取り付けます。保護カバーは必ず取り付けてください。その後、トナーカートリッジをビニール袋に入れ、箱に戻します。

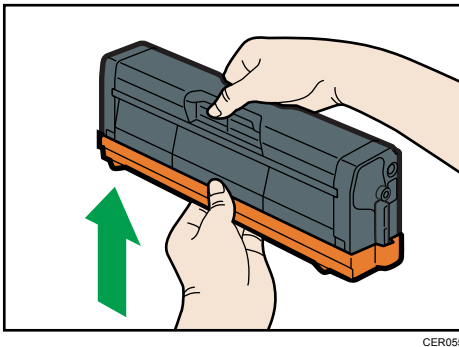

↓ 補足

- リサイクルならびに環境保全のため、使用済みトナーカートリッジには必ず保護カバーを付けるようにしてください。保護カバーを忘れると、トナーカートリッジが再生できなくなります。
- 使用済みのトナーカートリッジの回収の仕組みに基づく回収を行っておりますので、回収にご協力ください。詳しくは、お買い上げの販売店または最寄りのサービス実施店にお問い合わせください。

## 廃トナーボトルを交換する

廃トナーボトルの交換方法に関する説明です。

### ⚠ 警告



- 搬送ユニットの取り外しは、電源プラグを抜いて 30 分以上たってから、行ってください。

### ⚠ 警告



- トナー（使用済みトナーを含む）、トナーの入った容器、およびトナーの付着した部品を火中に投入しないでください。トナー粉がはねて、やけどの原因になります。

### ⚠ 警告



- トナー（使用済みトナーを含む）または、トナーの入った容器は、火気のある場所に保管しないでください。引火して、やけどや火災の原因になります。

### ⚠ 警告



- ポリ袋の **WARNING** 表示の意味は次のとおりです。
  - 本製品に使用しているポリ袋・手袋などを乳幼児の近くに放置しないでください。口や鼻をふさぎ、窒息する恐れがあります。

### ⚠ 注意



- 機械内部には高温の部分があります。紙づまりを取り除くときは、本書で指定している場所以外には触れないでください。やけどの原因になります。

### ⚠ 注意



- トナー（使用済みトナーを含む）、トナーの入った容器、およびトナーの付着した部品は子供の手の届かないところに保管してください。子供が誤ってトナーを飲み込んだ場合は、直ちに医師の診断を受けてください。

### 廃トナーボトルの交換時期

操作部に次のメッセージが表示されたときは、新しい廃トナーボトルに交換してください。

ハイトナーボトルヲ  
コウカンシテクダサイ

ハイトナーボトル  
モウスグ コウカン

★重要

- 廃トナーボトルの再利用はできません。
- 廃トナーボトルは消耗品ですので、常に予備のボトルを購入しておかれることをお勧めします。
- 廃トナーボトルを取り出すときは、トナー粉が飛び散らないよう注意してください。
- 廃トナーボトルを取り出すときは、水平に保ったまま取り出してください。
- プリンターから廃トナーボトルを取り出すときは、床等を汚さないよう紙等を敷いて作業してください。
- 廃トナーボトル交換後、電源を入れる前に、搬送ユニットがセットされているか確認してください。セットされていない場合、電源を入れる前に必ずセットしてください。

1. 前カバー開閉レバーを手前に引き、前カバーを両手でゆっくりと開けます。

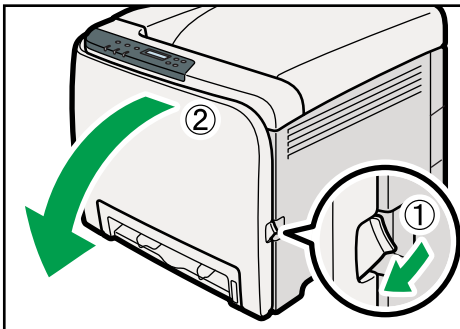

CER013

2. 前カバーの両側にある緑色のレバーを手前に引っ張ります。

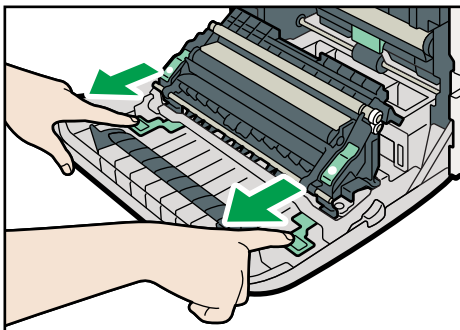

CER014

3. 搬送ユニットの両側にある緑色の部分をつかみ、持ち上げます。

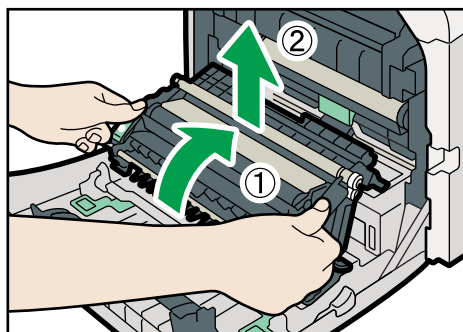

CER015

4. ご使用になった廃トナーボトルの中央の取っ手を持ち、傾けないように注意して、ゆっくりと少し引き出します。

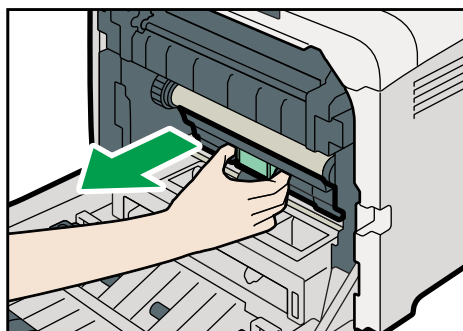

CER036

5. 廃トナーボトルを半分ほど引き出し、ボトルをしっかりとつかんでまっすぐに引き抜きます。

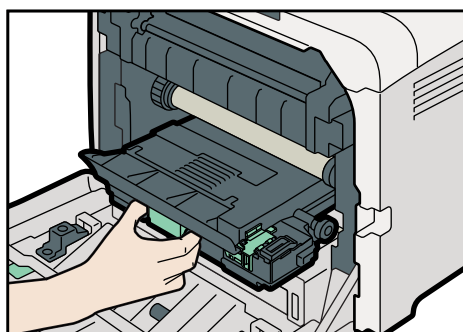

CER075



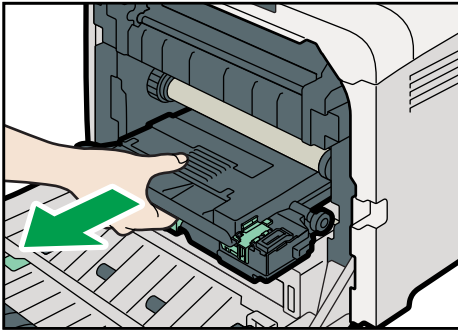

CER037

廃トナーボトルを引き抜くときは、持ち上げないようにしてください。ボトルが中間転写ユニットに当たると、印刷品質低下の原因になることがあります。

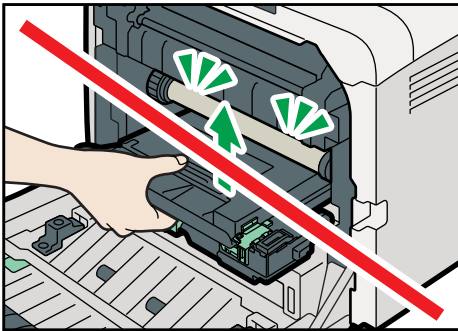

CER038

6. ボトルキャップを閉めます。

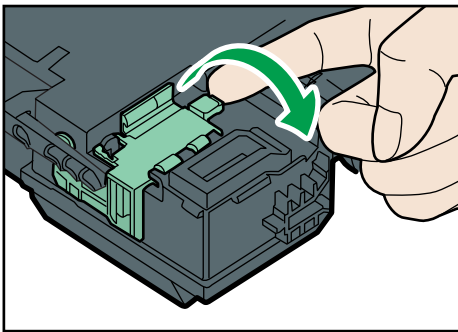

CER039

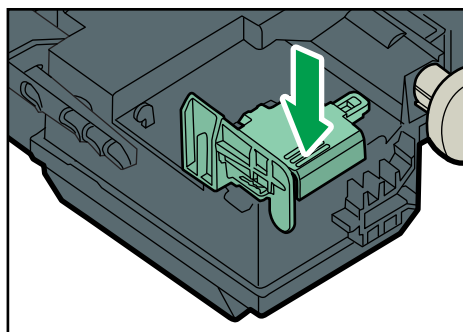

CER089

7. 新しい廃トナーボトルの中央を持って、本体に半分までゆっくりと差し込みます。

ボトルキャップは開けた状態にしておきます。

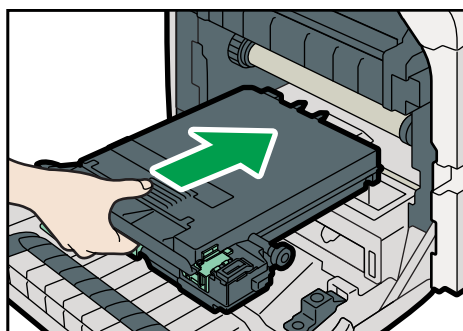

CER040

廃トナーボトルを差し込むときは、持ち上げないようにしてください。ボトルが中間転写ユニットに当たると、印刷品質の低下の原因になることがあります。

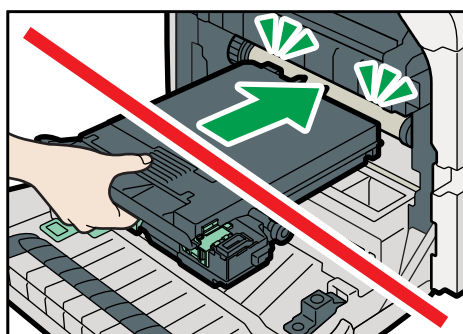

CER041

8. 廃トナーボトルを押して、カチッと音がするまでゆっくりと最後まで押し込みます。

中央部分を押し、最後まで押し込みます。

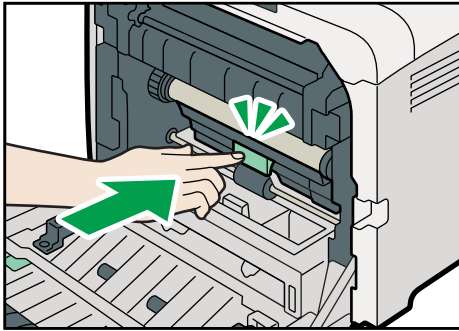

9. 搬送ユニットを前カバーに置きます。

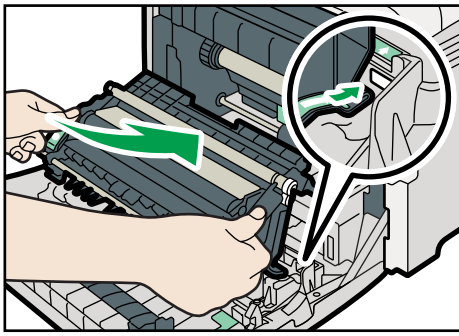

10. 「PUSH」マークをカチッと音がするまで押します。

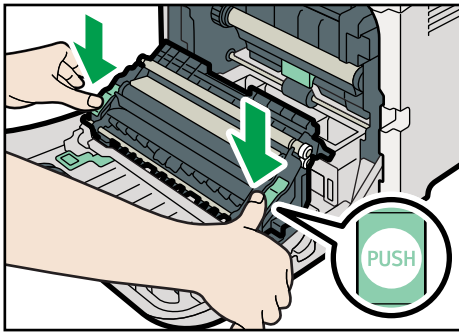

11. 前カバーを両手でゆっくりと押し上げて閉じます。

前カバーを閉じるときは、カバーの上のほうをしっかりと押してください。



CER061

# 7. 清掃

本機の清掃について説明します。

## 清掃するときの注意

プリンターを清掃するときの注意事項です。

### ⚠ 警告



- 本書で指定している部分以外のカバーやねじは外さないでください。機械内部には電圧の高い部分やレーザー光源があり、感電や失明の原因になります。機械内部の点検・調整・修理はサービス実施店に依頼してください。
- この機械を分解・改造しないでください。火災や感電の原因になります。また、レーザー放射により失明の恐れがあります。

### ⚠ 注意



- お手入れをするときは、安全のために電源プラグをコンセントから抜いて行ってください。

### ⚠ 注意



- 機械内部には高温の部分があります。紙づまりを取り除くときは、本書で指定している場所以外には触れないでください。やけどの原因になります。

### ⚠ 注意



- 電源プラグは年に1回以上コンセントから抜いて、プラグの刃と刃の周辺部分を清掃してください。ほこりがたまると、火災の原因になります。

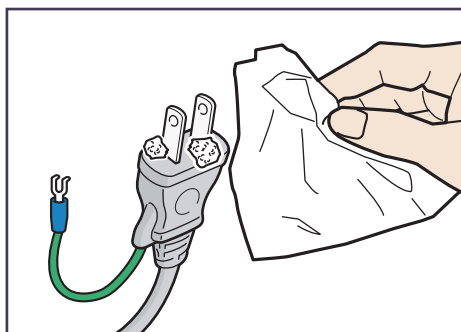

BVN100

プリンターを良好な状態に保ち、きれいに印刷するために、定期的に清掃してください。まず、やわらかい布で空拭きします。空拭きで汚れが取れないときは、やわらかい布を水でぬらし、固く絞ってから拭いてください。水でも取れない汚れは、中性洗剤を使って拭き、水拭きして、そのあと空拭きし、水気を十分に取ります。

★重要

- ベンジンやシンナーなどの揮発性の薬品を使用したり、殺虫剤をかけたりしないでください。変形、変色、ひび割れの原因となります。
- プリンターの内部にほこりや汚れがあるときは、乾いた清潔な布で拭いてください。
- 機械の中にゼムクリップ、ホッチキスの針、その他の小さな金属片を落とさないようにしてください。

## トナー濃度センサーを清掃する

操作部に以下のメッセージが表示されたときは、トナー濃度センサーを清掃してください。

ノドセンサー  
クリーニングシテクダサイ

### ⚠ 注意



- 機械内部には高温の部分があります。紙づまりを取り除くときは、本書で指定している場所以外には触れないでください。やけどの原因になります。

### ⚠ 注意



- 上カバーを開閉する際、指挟み、指のけがに注意してください。

1. 上カバー開閉レバーを引き、上カバーをゆっくりと開けます。

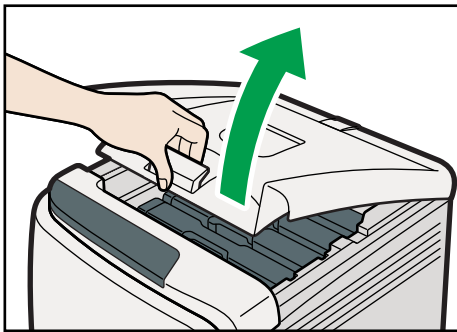

CER006

2. シアンのトナーカートリッジを、中央の持ち手部分を持って、ゆっくりと垂直に引き上げて取り出します。

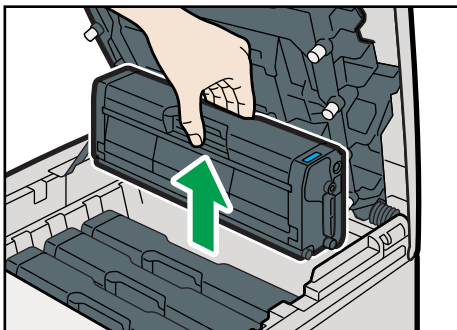

CER093

- 各トナーカートリッジには各色のラベルが付いています。
- 取り出したトナーカートリッジは振らないでください。トナーが飛び散る可能性があります。
- 床等を汚さないよう、取り出したトナーカートリッジは紙の上等に置いてください。
- トナーカートリッジの感光体部分には触れないでください。

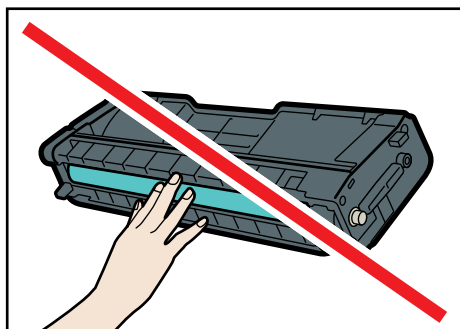

CER088

- トナーカートリッジの側面にある ID チップには触れないでください。

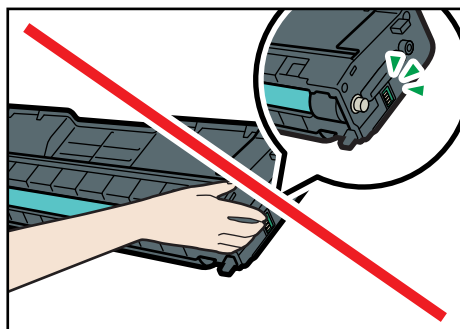

CES032

- トナーカートリッジを取り外すときは、上カバーの下側にあるレーザースキャナユニットに触れないよう注意してください。

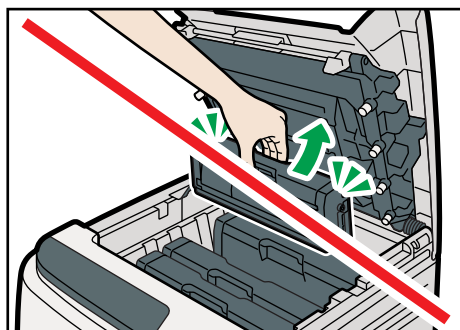

CER094



3. トナー濃度センサーの清掃レバーを左方向へ1回だけスライドさせます。

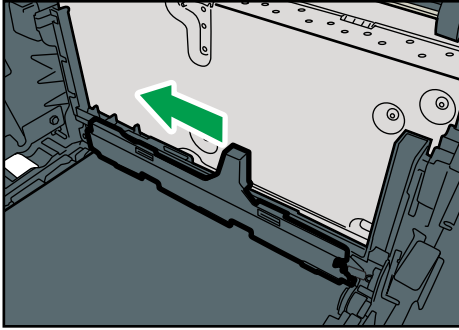

CER056

レバーは1回だけ動かしてください。

4. 手順2で取り外したシアンのトナーカートリッジを、まっすぐゆっくりと差し込みます。

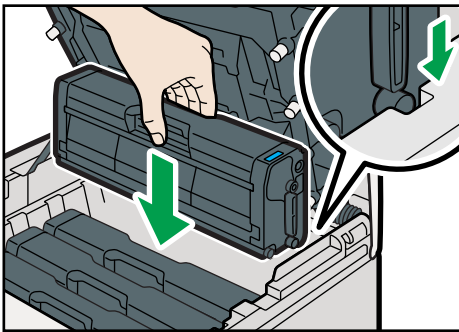

CER057

5. 上カバーを、カバー中央部分を両手で持ち、ゆっくりと閉じます。指をはさまないように気をつけてください。

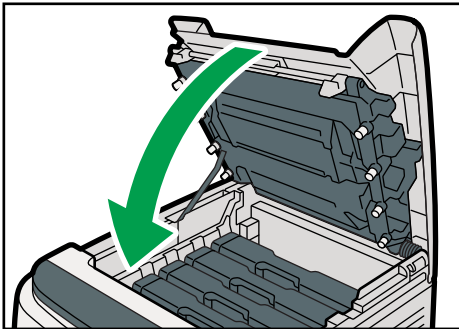

CER012

## フリクションパッドと給紙コ口を清掃する

フリクションパッドや給紙コ口が汚れると、用紙が多重送りされたり、つまったりする原因になります。その場合、フリクションパッドと給紙コ口を清掃します。

### ⚠ 注意



- 機械を移動する場合は、必ず電源プラグをコンセントから抜き、回線コードなど外部の接続線ははずしたことを確認のうえ行ってください。コードが傷つき、火災や感電の原因になります。

### ⚠ 注意



- 電源プラグを抜くときは、必ず電源プラグを持って抜いてください。電源コードを引っばらないでください。コードが傷つき、火災や感電の原因になります。

### ★ 重要

- アルコールや洗剤などは使わないでください。

1. 本機の電源を切ります。
2. 電源プラグをコンセントから抜き、ケーブルを本機から取り外します。
3. 給紙トレイをゆっくりと引き出し、途中から両手で持って引き抜きます。

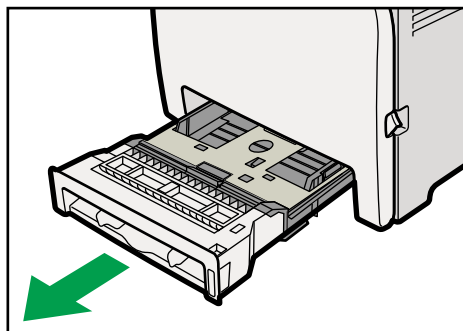

CER030

引き抜いたトレイは水平な場所に置いてください。また、トレイに用紙が入っている場合は、用紙を取り出してください。

4. 水でぬらし固く絞ったやわらかい布で、フリクションパッドを拭きます。

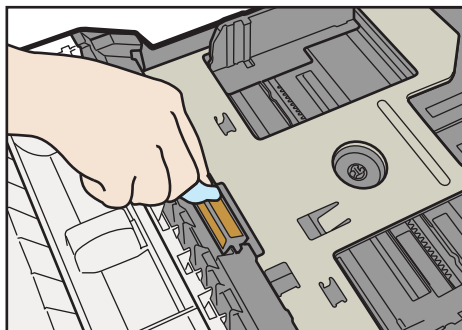

CER058

5. 水でぬらし固く絞ったやわらかい布で、給紙コ口のゴムの部分を拭きます。そのあと空拭きし、水気を十分に取ります。

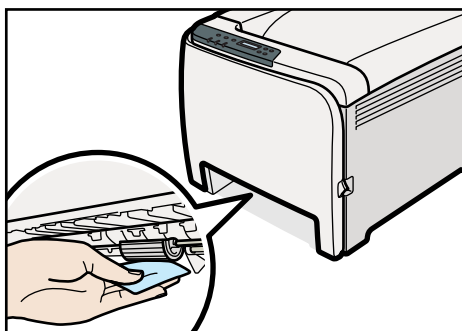

CER059

6. 底板の「PUSH」部分を、ロックされる位置まで押し下げます。

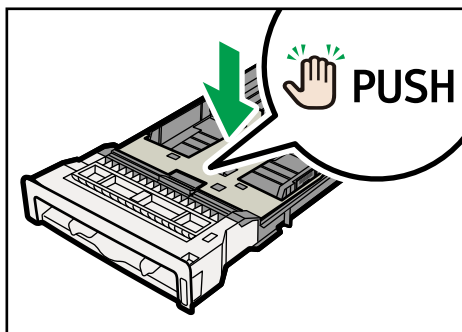

CER031

7. 用紙をセットして、給紙トレイを奥に突き当たるまで静かにセットします。

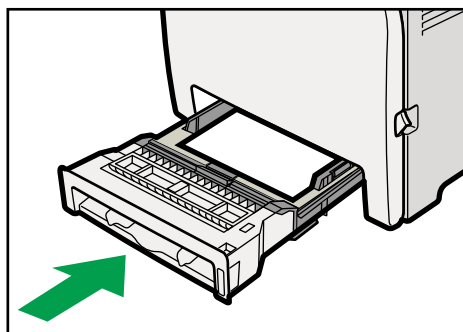

CER035

8. 電源プラグをコンセントに差し込み、ケーブルを接続します。

9. 本機の電源を入れます。

↓ 補足

- 500 枚増設トレイを使用している場合は、給紙トレイと同様にフリクションパッドと給紙コロを清掃してください。
- 清掃しても用紙が多重送りされたり、つまったりする場合は、サービス実施店に連絡してください。

# レジストローラー周辺と給紙トレイを清掃する

標準紙以外の用紙を使用したときなど、多くの紙粉が出てレジストローラーの周辺が汚れることがあります。

紙粉によって印刷結果に部分的な白ヌケが起きるときは、レジストローラー周辺の紙粉を清掃してください。

## ⚠ 注意



- 機械を移動する場合は、必ず電源プラグをコンセントから抜き、回線コードなど外部の接続線ははずしたことを確認のうえ行ってください。コードが傷つき、火災や感電の原因になります。

## ⚠ 注意



- 機械内部には高温の部分があります。紙づまりを取り除くときは、本書で指定している場所以外には触れないでください。やけどの原因になります。

## ⚠ 注意



- レジストローラー周辺の清掃は、プリンターの電源が切れていて、プリンター本体が常温であることを確認してから行ってください。やけどの原因になります。

## ★ 重要

- アルコールや洗剤などは使わないでください。
- 清掃時に転写ローラー部分には触れないでください。

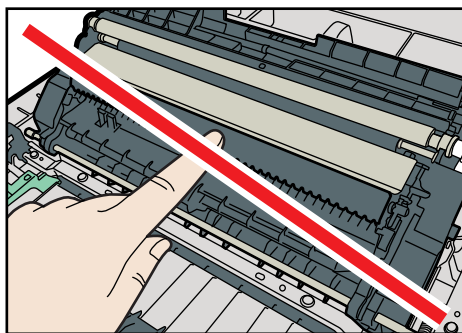

CER087

1. 本機の電源を切ります。
2. 電源プラグをコンセントから抜き、ケーブルを本機から取り外します。

3. 給紙トレイをゆっくりと引き出し、途中から両手で持って引き抜きます。

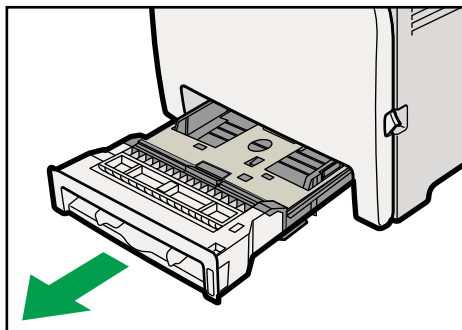

CER030

引き抜いたトレイは水平な場所に置いてください。また、トレイに用紙が入っている場合は、用紙を取り出してください。

4. 給紙トレイ内部を布で拭きます。

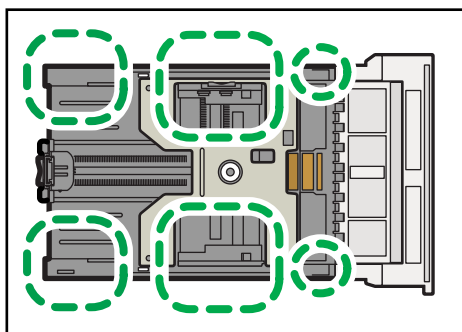

CER217

5. 底板の「PUSH」部分を、ロックされる位置まで押し下げます。

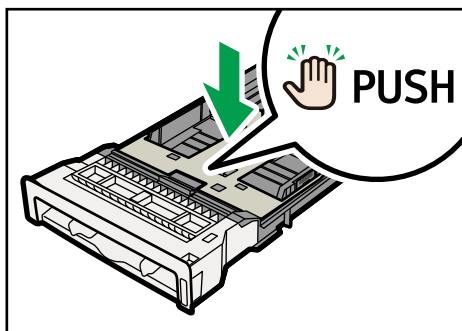

CER031

6. 用紙をセットして、給紙トレイを奥に突き当たるまで静かにセットします。

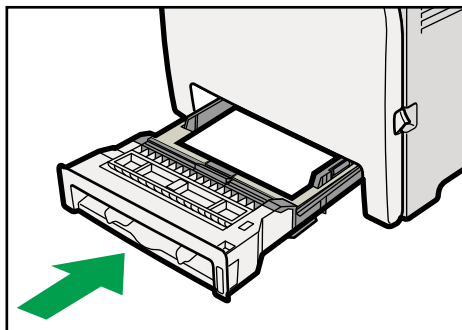

CER035

7. 前カバー開閉レバーを手前に引いて、前カバーを両手でゆっくりと開けます。

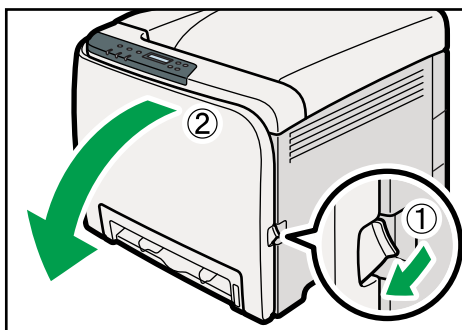

CER013

レジストローラーは図の矢印の先の位置にセットされています。

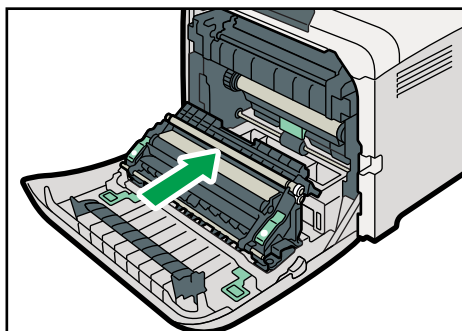

CER060

紙づまりの処理を行った後の印刷物が汚れる場合は、レジストローラーを清掃してください。

8. 布で金属のレジストローラーを拭きます。

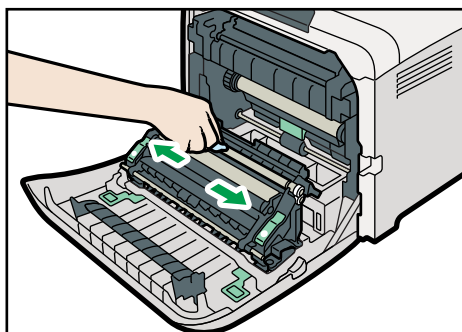

CHQ958

9. 前カバーを両手でゆっくりと押し上げて閉じます。

前カバーを閉じるときは、カバーの上の方をしっかりと押してください。

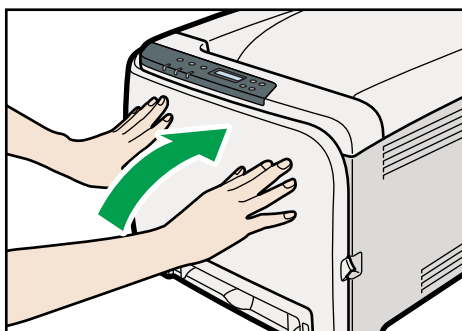

CER061

10. 電源プラグをコンセントに差し込み、ケーブルを接続します。

11. 本機の電源を入れます。



## 8. 調整

### 色ずれを補正をする

プリンターを移動した後や、通常の印刷を繰り返しているうちに、カラー原稿を印刷すると色ずれが発生することがあります。このとき、色ずれ補正を行うことにより適正な印刷結果を得ることができます。

1. 操作部の [メニュー] キーを押します。

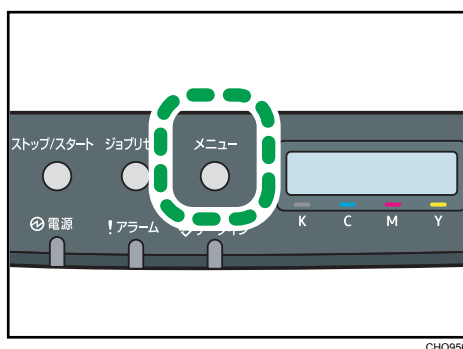

メニュー画面が表示されます。

2. [▼] [▲] キーを押して [チョウセイ/カンリ] を表示させ、[OK] キーを押します。
3. [▼] [▲] キーを押して [カラーノウド/イロズレ] を表示させ、[OK] キーを押します。
4. 確認のメッセージが表示されたら、[OK] キーを押します。  
自動的に色ずれ補正が開始され、補正が終了すると、メッセージが表示されます。
5. [メニュー] キーを押します。  
通常の画面に戻ります。



# 9. 困ったときには

困ったときの対処方法や思いどおりに印刷できないときの対処方法について説明します。

## 操作部にメッセージが表示されたとき

主なメッセージについて説明します。その他のメッセージが表示されたときは、メッセージにしたがって対処してください。

### 状態表示メッセージ

メッセージ	状態
インサツデキマス	印刷可能な状態です。
インサツチュウ	印刷実行中です。
ウォームアップチュウ	ウォームアップ中かトナーを供給中です。
オフライン	プリンターがオフラインの状態です。 印刷を実行するときは、操作部の [ストップ/スタート] キーを押してオンライン状態にしてください。
オマチクダサイ	準備中です。 「インサツデキマス」と表示されるまでお待ちください。
カラーチョウセイチュウ	色調整中です。
シヨリチュウ	印刷実行中です。

### メッセージ

メッセージ	原因	対処方法
トナーヲコウカン：#	表示されたカラー#（C、M、Y、K）のトナーがなくなりました。	表示されたカラーのトナーカートリッジを交換してください。 詳しくは、P.125「トナーカートリッジを交換する」を参照してください。
トナーモウスグコウカン：#	表示されたカラー#（C、M、Y、K）のトナーが残りわずかです。	新しいトナーカートリッジを用意してください。

メッセージ	原因	対処方法
タダシトナーヲセット:#	表示されたカラー（シアン、マゼンタ、イエロー、ブラック）のトナーカートリッジが正しくセットされていません。	<ul style="list-style-type: none"> <li>表示されたカラーのトナーカートリッジを正しくセットしてください。 詳しくは、P.125「トナーカートリッジを交換する」を参照してください。</li> <li>トナーカートリッジが正しくセットされていてもエラーメッセージが表示される場合は、乾いた布でトナーカートリッジの本体接触部分をやさしく拭き取ってください。</li> </ul>
カバーオープン	上カバーまたは前カバーが開いています。	一度、上カバーまたは前カバーを開けてから閉めてください。
コウカンシテクダサイテンシャローラー	転写ローラーの交換時期です。	サービス実施店にご連絡ください。
コントローラーファームウェアダウンロードシッパイ	コントローラーFWがダウンロードできませんでした。	主電源を切り、再度電源を入れてから、コントローラーFWをダウンロードしてください。再度エラーが起きた場合は、サービス実施店にご連絡ください。
サービスコール SCXXX	コントローラーに異常が発生しました。	主電源を切ってから、再度電源を入れてください。再度エラーが起きた場合は、サービス実施店にご連絡ください。
テイチャクユニットヲコウカンシテクダサイ	定着ユニットの交換時期です。	サービス実施店にご連絡ください。
チュウカンテンシャベルトロコウカンシテクダサイ	中間転写ユニットの交換時期です。	サービス実施店にご連絡ください。
ノウドセンサークリーニングシテクダサイ	色ずれ補正に失敗しました。	トナー濃度センサーを清掃してください。 詳しくは、P.141「トナー濃度センサーを清掃する」を参照してください。
トレイ1ヲタダシクセット	給紙トレイ（トレイ1）がセットされていないか、正しくセットされていません。	給紙トレイ（トレイ1）を正しくセットしてください。

メッセージ	原因	対処方法
サイズフィッチ: #スタート/ ジョブリセット	表示されたトレイ# (1、2、テ サシ) の用紙サイズが、操作部 やプリンタードライバーで指定 した用紙サイズと異なります。	表示されたトレイに選択したサ イズの用紙をセットし、[ス トップ/スタート] を押して、印 刷を続行してください。印刷を 中止する場合は、[ジョブリ セット] を押します。
シュルイフィッチ: #スタート/ ジョブリセット	表示されたトレイ# (1、2、テ サシ) の用紙種類が、操作部や プリンタードライバーで指定し た用紙種類と異なります。	表示されたトレイに選択した種 類の用紙をセットし、[ス トップ/スタート] を押して、印刷 を続行してください。印刷を中 止する場合は、[ジョブリ セット] を押します。
ヨウシヲセットシテクダサイ#	表示されたトレイ# (1、2、テ サシ) に用紙がありません。	表示されたトレイに用紙 してください。 詳しくは、P.90「用紙を セットする」を参照して ください。
トナーセットフリオウ#	表示されたトレイ# (1、2) が セットされていないか、適切 にセットされていません。	表示されたトレイを正しくセ ットしてください。
ハイトナーボトルヲ コウカンシテクダサイ	廃トナーボトルの交換時期で す。	廃トナーボトルを新しいボ トルと交換してください。 詳しくは、P.132「廃ト ナーボトルを交換する」 を参照してください。
ハイトナーボトルヲ タダシクセットシテクダサイ	廃トナーボトルがセットされ ていないか、正しくセット されていません。	廃トナーボトルを正しくセ ットしてください。 正しくセットされてい てもエラーが表示され る場合は、サービス 実施店にご連絡くだ さい。
メモリーオーバー	FW メモリー容量不足のため、 印刷ページを保存できません。	データサイズを落として 再度実行してください。
ヨウシヅマリ:キュウシトレイ #	表示されたトレイ# (1、2) に 紙づまりがあります。	つまった用紙を取り除いて ください。 詳しくは、P.177「紙 づまりの対処」を参照 してください。
ヨウシヅマリ:トレイ#	表示されたトレイ# (1、2) に 紙づまりがあります。	
ヨウシヅマリ:ホンタイトレイ	用紙排紙口付近に紙づまりが あります。	
ヨウシヅマリ:キキナイブ	定着ユニットに紙づまりが あります。	
ヨウシヅマリ:リョウメン	両面ユニットに紙づまりが あります。	

メッセージ	原因	対処方法
ヨウシヅマリテサントレイ	トレイ 1 またはトレイ 2 が指定されていたにもかかわらず、用紙が手差しトレイにセットされていたため、プリントジョブを実行できませんでした。	手差しトレイの用紙を取り除いてください。

## ランプが点滅、点灯したとき

本機は、機器の状態などを、操作部のランプでお知らせします。各ランプの状態について説明します。

ランプの状態	原因
アラームランプが点灯	通常使用ができません。操作部でエラーの内容を確認してください。
アラームランプが黄色で点滅	トナーがもうすぐなくなります。
データインランプが点滅	パソコンから送られたデータを受信中です。
データインランプが点灯	印刷データがあります。
電源ランプが点灯	印刷できる状態です。

## 印刷がはじまらないとき

確認すること	対処方法
電源が入っていますか？	電源プラグがコンセントとプリンターに確実に差し込まれていることを確認した後、電源スイッチを「On」側にしてください。
アラームランプは点灯していませんか？	点灯しているときは、操作部のエラーメッセージを確認して、エラーの対処をしてください。
用紙はセットされていますか？	給紙トレイまたは手差しトレイに用紙をセットしてください。 詳しくは、P.90「用紙をセットする」を参照してください。
システム設定リストを印刷ができますか？	システム設定リストを印刷できない場合は、本機が故障している可能性があります。サービス実施店に相談してください。 詳しくは、P.46「テスト印刷する」を参照してください。
イーサネットケーブルまたは USB ケーブルがきちんと接続されていますか？	イーサネットケーブルまたは USB ケーブルがパソコン、プリンターにしっかりと接続されていることを確認してください。
イーサネットケーブルまたは USB ケーブルは適切なものを使用していますか？	使用するイーサネットケーブルまたは USB ケーブルは使用するパソコンの機種によって異なります。適切なケーブルを使用してください。 断線が考えられるときは、ほかのケーブルを接続して確認してください。 詳しくは、P.208「仕様 (IPSiO SP C241)」、または P.211「仕様 (IPSiO SP C230L)」を参照してください。
印刷実行後、データインランプが点滅・点灯しますか？	印刷を実行してもデータインランプが点滅・点灯しないときは、プリンターにデータが届いていません。 <b>パソコンとケーブルで接続しているとき</b> 印刷ポートの設定が適切かどうかを確認してください。印刷ポートの確認方法は、P.159「パソコンと USB ケーブルで直接接続しているとき」を参照してください。 <b>パソコンとネットワークで接続しているとき</b> ネットワークの管理者に相談してください。

それでも印刷がはじまらないときは、サービス実施店に連絡してください。サービス実施店の所在についてはプリンターをご購入の販売店に確認してください。



## パソコンと USB ケーブルで直接接続しているとき

### Windows の場合

パソコンと USB ケーブルで直接接続していて、データインランプが点灯または点滅しないときの印刷ポートの確認方法は以下のとおりです。

USB インターフェースで接続しているときは、USB00 (n) \*1 が設定されているか確認します。

\*1 (n) はプリンターの接続台数によって異なります。

### Windows 2000 の場合

1. [スタート] ボタンをクリックし、[設定] をポイントし、[プリンタ] をクリックします。
2. 本機のアイコンをクリックして反転表示させ、[ファイル] メニューの [プロパティ] をクリックします。
3. [ポート] タブをクリックします。
4. [印刷するポート] ボックスで正しいポートが選択されているか確認します。  
LPT1 など、正しいポートに設定されていない場合は、再度ドライバーのインストールを行ってください。

#### 目 参照

- インストールやポートの設定の詳細については、『ソフトウェアガイド』④「印刷するための準備」を参照してください。

### Windows XP Professional、Windows Server 2003 の場合

1. [スタート] ボタンから [プリンタと FAX] を選択します。
2. 本機のアイコンをクリックして反転表示させ、[ファイル] メニューの [プロパティ] をクリックします。
3. [ポート] タブをクリックします。
4. [印刷するポート] ボックスで正しいポートが選択されているか確認します。  
LPT1 など、正しいポートに設定されていない場合は、再度ドライバーのインストールを行ってください。

#### 目 参照

- インストールやポートの設定の詳細については、『ソフトウェアガイド』④「印刷するための準備」を参照してください。

## Windows XP Home Edition の場合

1. [スタート] ボタンから [コントロールパネル] を表示します。
2. [プリンタとその他のハードウェア] をクリックします。
3. [プリンタとFAX] をクリックします。
4. 本機のアイコンをクリックして反転表示させ、[ファイル] メニューの [プロパティ] をクリックします。
5. [ポート] タブをクリックします。
6. [印刷するポート] ボックスで正しいポートが選択されているか確認します。  
LPT1 など、正しいポートに設定されていない場合は、再度ドライバーのインストールを行ってください。

### 目 参照

- インストールやポートの設定の詳細については、『ソフトウェアガイド』「印刷するための準備」を参照してください。

## Windows Vista、Windows Server 2008 の場合

1. [スタート] ボタンから [コントロールパネル] ウィンドウを表示します。
2. [ハードウェアとサウンド] カテゴリの中から、[プリンタ] をクリックします。
3. 本機のアイコンを右クリックして、[プロパティ] をクリックします。
4. [ポート] タブをクリックします。
5. [印刷するポート] ボックスで正しいポートが選択されているか確認します。  
LPT1 など、正しいポートに設定されていない場合は、再度ドライバーのインストールを行ってください。

### 目 参照

- インストールやポートの設定の詳細については、『ソフトウェアガイド』「印刷するための準備」を参照してください。

## Windows 7、Windows Server 2008 R2 の場合

1. [スタート] ボタンをクリックし、[デバイスとプリンター] をクリックします。
2. 本機のアイコンを右クリックして、[プリンターのプロパティ] をクリックします。
3. [ポート] タブをクリックします。

#### 4. [印刷するポート] ボックスで正しいポートが選択されているか確認します。

LPT1 など、正しいポートに設定されていない場合は、再度ドライバーのインストールを行ってください。

##### 参照

- インストールやポートの設定の詳細については、『ソフトウェアガイド』 「印刷するための準備」を参照してください。

### Mac OS X 10.5/10.6 の場合

Mac OS X と接続していて、データインランプが点灯または点滅しないときは、プリンタブラウザで、プリンターが表示されているかどうか確認してください。

1. アップルメニューから、[システム環境設定] を選択します。
2. 「ハードウェア」のカテゴリにある [プリントとファクス] をクリックします。
3. [プリントとファクス] ダイアログの左下の [+] (追加) をクリックします。  
表示されない場合は、本機との接続、本機の電源が入っているかを確認してください。
4. [デフォルト] をクリックします。  
接続している機器が、一覧表示されます。
5. 一覧から [種類] が [Bonjour]、かつ [プリンタ名] に本機の名称が表示された機器を選択します。
6. [ドライバ:] に本機の名前が表示されたのを確認し、[追加] をクリックします。



ディスプレイ上に表示された本機を選択しても、[ドライバ:] に機種名が表示されない場合は、ドライバーファイルを再インストールしてから、再度プリンターの追加を行ってください。

## 思いどおりに印刷できないとき

パソコンから印刷を実行しても、思いどおりに印刷できないときの対処方法に関する説明です。

### きれいに印刷できないとき

状態	原因・対処方法・参照先
用紙の印刷面に汚れが出る	<ul style="list-style-type: none"> <li>• 用紙の設定を間違えている可能性があります。例えば、厚紙を使っているときに薄紙が設定されている可能性があります。操作部またはプリンタードライバーの用紙の設定を確認してください。 詳しくは、P.73「用紙のセット」および「プリンタードライバーヘルプ」を参照してください。</li> <li>• 用紙が反っていたり、曲がったりしていませんか？特にはがきに印刷する場合は反りが発生しやすいので、セットする前に必ず直してください。 詳しくは、P.73「用紙のセット」を参照してください。</li> </ul>
用紙にしわができる	<ul style="list-style-type: none"> <li>• 用紙が湿っている可能性があります。適切に保管された用紙をお使いください。 詳しくは、P.73「用紙のセット」を参照してください。</li> <li>• 用紙が薄すぎませんか？ 詳しくは、P.73「用紙のセット」を参照してください。</li> <li>• 給紙トレイの用紙ガイドと用紙の間にすき間がある可能性があります。すき間のないよう、用紙ガイドをきちんとセットしてください。 詳しくは、P.90「用紙をセットする」を参照してください。</li> </ul>

状態	原因・対処方法・参照先
<p>印刷された用紙が反れている</p>	<ul style="list-style-type: none"> <li>• 給紙トレイの用紙を、上下逆にセットしてみてください。</li> <li>• 排紙トレイの補助トレイを立ててください。</li> <li>• 反りが大きい場合は、排紙トレイからこまめに用紙を引き取ってください。</li> <li>• 操作部で以下の操作を行ってください。ただし、この設定を行うと、ファーストプリントの時間が約 30 秒から 1 分長くなります。             <ol style="list-style-type: none"> <li>1. [メニュー] キーを押します。</li> <li>2. [▼] [▲] キーを押して [チョウセイ/カンリ] を表示させ、[OK] キーを押します。</li> <li>3. [▼] [▲] キーを押して [コウシツドタイオウレベル] を表示させ、[OK] キーを押します。</li> <li>4. [▼] [▲] キーを押して [レベル 2] または [レベル 3] を選択し、[OK] キーを押します。</li> </ol> </li> </ul>
<p>正しい位置に印刷されない</p>  <p style="text-align: center; font-size: small;">CER090</p>	<ul style="list-style-type: none"> <li>• 用紙ガイドを調整して、用紙サイズに合わせてください。 詳しくは、P.90 「用紙をセットする」を参照してください。</li> </ul>
<p>用紙に対して斜めに印刷される</p>  <p style="text-align: center; font-size: small;">CER091</p>	<ul style="list-style-type: none"> <li>• 用紙ガイドを調整して、用紙サイズに合わせてください。 詳しくは、P.90 「用紙をセットする」を参照してください。</li> </ul>

状態	原因・対処方法・参照先
縦の線が印刷される 	<ul style="list-style-type: none"> <li>• 中間転写ユニットが汚れています。以下の手順で清掃してください。               <ol style="list-style-type: none"> <li>1. 電源を入れた状態で上カバーを開けます。</li> <li>2. トナーカートリッジをすべて取り出します。</li> <li>3. 上カバーをゆっくりと閉めます。プリンターが自動的にクリーニングモードに入ります。</li> <li>4. 清掃が終わったら、上カバーを開けてトナーカートリッジをすべて戻します。</li> </ol>               清掃しても線が消えないときは、サービス実施店に連絡してください。             </li> </ul>
横の線が印刷される	<ul style="list-style-type: none"> <li>• 物理的衝撃が加わると、用紙に横の線が印刷されるなどの不具合を生じることがあります。プリンターに物理的衝撃を与えないでください。特に印刷中はお気をつけください。</li> <li>• 横の線が印刷されたときは、プリンターの電源を切ってしばらくお待ちください。そのあと電源を入れなおし、印刷ジョブを再開してください。</li> </ul>
印刷された色が指定した色と違う	<ul style="list-style-type: none"> <li>• 指定した色が出ない場合は、電源スイッチを切ってから入れなおします。それでも色が出ない場合は、サービス実施店に連絡してください。</li> </ul>
写真の画質が粗い	<ul style="list-style-type: none"> <li>• アプリケーションの中には、印刷の解像度が下がるものがあります。</li> </ul>
1つの色が欠けていたり、ぼやける	<ul style="list-style-type: none"> <li>• 用紙が湿っています。適切に保管された用紙をご使用ください。詳しくは、P.73「用紙のセット」を参照してください。</li> <li>• トナーがもうすぐなくなります。アラームランプが点灯し操作部に以下のメッセージが表示された場合、表示のトナーを交換してください                [トナーヲコウカン：*]                詳しくは、P.125「トナーカートリッジを交換する」を参照してください。</li> <li>• 結露が発生した可能性があります。温度や湿度に急激な変化が生じたときは、本機を室温に十分なじませてからご使用ください。</li> </ul>

状態	原因・対処方法・参照先
色ずれが発生する	<ul style="list-style-type: none"> <li>• 操作部で以下の操作を行ってください。               <ol style="list-style-type: none"> <li>1. [メニュー] キーを押します。</li> <li>2. [▼] [▲] キーを押して [チョウセイ/カンリ] を表示させ、[OK] キーを押します。</li> <li>3. [▼] [▲] キーを押して [カラーノウド/イロズレ] を表示させ、[OK] キーを押します。</li> <li>4. [OK] キーを押します。</li> </ol> </li> </ul>
画像がぼやける	<ul style="list-style-type: none"> <li>• 用紙が湿っています。適切に保管された用紙をご使用ください。 詳しくは、P.73「用紙のセット」を参照してください。</li> <li>• 操作部で以下の設定を行ってください。ただし、この設定を行うと、ファーストプリントの時間が約 30 秒から 1 分長くなります。               <ol style="list-style-type: none"> <li>1. [メニュー] キーを押します。</li> <li>2. [▼] [▲] キーを押して [チョウセイ/カンリ] を表示させ、[OK] キーを押します。</li> <li>3. [▼] [▲] キーを押して [コウシツドタイオウレベル] を表示させ、[OK] キーを押します。</li> <li>4. [▼] [▲] キーを押して [レベル 2] または [レベル 3] を選択し、[OK] キーを押します。</li> </ol> </li> <li>• プリンタープロパティの [印刷品質] の [トナーセーブ:] で [しない] 以外を選択していると、全体的に薄く印刷されます。 詳しくは、プリンタードライバーのヘルプを参照してください。</li> <li>• トナーがもうすぐなくなります。アラームランプが点灯し操作部に以下のメッセージが表示された場合、表示のトナーを交換してください。 [トナー残量警告: *] 詳しくは、P.125「トナーカートリッジを交換する」を参照してください。</li> <li>• 結露が発生した可能性があります。温度や湿度に急激な変化が生じたときは、本機を室温に十分なじませてからご使用ください。</li> </ul>

状態	原因・対処方法・参照先
白い斑点が現れる	<ul style="list-style-type: none"> <li>レジストローラー、給紙トレイが、紙粉で汚れている可能性があります。レジストローラー周辺および給紙トレイを清掃してみてください。</li> <li>詳しくは、P.147「レジストローラー周辺と給紙トレイを清掃する」を参照してください。</li> </ul>
ベタ画像を印刷したときに、粒状の色抜けが発生する	<ul style="list-style-type: none"> <li>現在設定している用紙種類を他の用紙種類に変更してから印刷してください。</li> <li>例：「再生紙」⇒「薄紙」⇒「普通紙」</li> <li>詳しくは、P.103「用紙の種類を指定する」およびP.112「用紙の種類を指定する」を参照してください。</li> </ul>
白い線や、色の線が現れる	<ul style="list-style-type: none"> <li>トナーがもうすぐなくなります。アラームランプが点灯し操作部に以下のメッセージが表示された場合、表示のトナーを交換してください。</li> <li>[トナーヲコウカン：*]</li> <li>詳しくは、P.125「トナーカートリッジを交換する」を参照してください。</li> </ul>
用紙の裏面が汚れる	<ul style="list-style-type: none"> <li>紙づまりの用紙を取り除いたとき、プリンター内部が汚れた可能性があります。きれいになるまで何枚か印刷してみてください。</li> <li>原稿サイズが用紙サイズより大きい場合（例：A4の原稿をB5に印刷しようとする場合）、次に印刷する用紙の裏面が汚れることがあります。</li> </ul>
トナー切れのため印刷が止まってしまった	<ul style="list-style-type: none"> <li>[ストップ/スタート] キーを押すことで数ページ印刷できます。ただし、印字品質は保証できませんので、早めにトナーを交換してください。</li> </ul>
印刷した封筒にしわが入った	封筒レバーが左右両方とも下がっているかどうか確認してください。
画像がはがれたり、光沢がない	定着ユニットの封筒レバーが左右両方とも下がっているかどうか確認してください。左右の封筒レバーを上げてください。

### ドライバーの設定が必要なとき

状態	原因・対処方法・参照先
画面どおりに印刷されない	<ul style="list-style-type: none"> <li>拡大や縮小などの機能を使うと、画面上のレイアウトと異なることがあります。</li> </ul>



状態	原因・対処方法・参照先
<p>画像が途中で切れたり、余分なページが印刷される</p>	<ul style="list-style-type: none"> <li>アプリケーションで設定した用紙サイズより小さい用紙に印刷している可能性があります。アプリケーションで設定したサイズと同じサイズの用紙をセットしてください。同じサイズの用紙をセットできないときは、変倍の機能を使って縮小して印刷することができます。詳しくは、プリンタードライバーのヘルプを参照してください。</li> </ul>
<p>印刷された色と画面上の色が違う</p>	<ul style="list-style-type: none"> <li>印刷された色と画面上の色は製造システム上異なります。</li> <li>プリンタードライバーの [印刷品質] タブの [トナーセーブ:] で [しない] 以外を選択していると、色のグラデーションが異なって見えます。詳しくは、プリンタードライバーのヘルプを参照してください。</li> <li>電源スイッチを切ってから、電源を入れなおしてください。それでも色が出ない場合は、操作部で以下の操作を行ってください。             <ol style="list-style-type: none"> <li>[メニュー] キーを押します。</li> <li>[▼] [▲] キーを押して [チョウセイ/カンリ] を表示させ、[OK] キーを押します。</li> <li>[▼] [▲] キーを押して [カラーノウド/イロズレ] を表示させ、[OK] キーを押します。</li> <li>[OK] キーを押します。</li> </ol>                     それでも色が出ない場合は、サービス実施店に連絡してください。                 </li> </ul>
<p>プリンタードライバーで調整したとき、印刷された色が極端に変わった</p>	<ul style="list-style-type: none"> <li>プリンタードライバーの [印刷品質] タブのカラー設定を極端な設定にしないでください。</li> </ul>
<p>カラー印刷が白黒で印刷される</p>	<ul style="list-style-type: none"> <li>プリンタードライバーがカラー印刷に設定されていません。詳しくは、プリンタードライバーのヘルプを参照してください。</li> <li>アプリケーションの中には、カラー印刷を白黒で印刷するものがあります。</li> </ul>
<p>細かい点が印刷されない</p>	<ul style="list-style-type: none"> <li>プリンタードライバーで [ディザリング設定:] を変更してください。詳しくは、プリンタードライバーのヘルプを参照してください。</li> </ul>

状態	原因・対処方法・参照先
シアン、マゼンタ、イエローが混ざると、塗りつぶしの部分、線、文字が光って見える	<ul style="list-style-type: none"><li>• プリンタードライバーの [グレー印刷方式:] で [黒1色] を選択してください。詳しくは、プリンタードライバーのヘルプを参照してください。</li></ul>
黒色のグラデーションが不自然である	<ul style="list-style-type: none"><li>• プリンタードライバーの [グレー印刷方式:] で [CMYK4色] を選択してください。詳しくは、プリンタードライバーのヘルプを参照してください。</li></ul>
実線が途切れる	<ul style="list-style-type: none"><li>• プリンタードライバーで [デザイン設定:] を変更してください。詳しくは、プリンタードライバーのヘルプを参照してください。</li></ul>
カラー印字時に黒色部分に粒状の色抜けが発生する	<ul style="list-style-type: none"><li>• プリンタードライバーの [グレー印刷方式:] で [CMYK4色] を選択してください。詳しくは、プリンタードライバーのヘルプを参照してください。</li></ul>
指でこすると、用紙の印刷面に汚れが出る	<ul style="list-style-type: none"><li>• 用紙の設定を間違えている可能性があります。例えば、厚紙を使っているときに薄紙が設定されている可能性があります。操作部またはプリンタードライバーの用紙の設定を確認してください。詳しくは、P.73「用紙のセット」およびプリンタードライバーヘルプを参照してください。</li></ul>

給紙がうまくいかないとき

状態	原因・対処方法・参照先
<p>何度も用紙がつまる</p>	<ul style="list-style-type: none"> <li>• セットした用紙がトレイ内の上限を超えている可能性があります。用紙がトレイ内の上限を超えないようにしてください。 詳しくは、P.90「用紙をセットする」を参照してください。</li> <li>• 給紙トレイの用紙ガイドと用紙の間にすき間がある可能性があります。すき間のないよう、用紙ガイドをきちんとセットしてください。 詳しくは、P.90「用紙をセットする」を参照してください。</li> <li>• 用紙が厚すぎたり、薄すぎたりしませんか？ 詳しくは、P.73「用紙のセット」を参照してください。</li> <li>• 用紙が折れていたり、しわになっていたりしませんか？折れやしわのない用紙をお使いください。 詳しくは、P.73「用紙のセット」を参照してください。</li> <li>• 他の機種で一度印刷した用紙を使っていますか？ 詳しくは、P.73「用紙のセット」を参照してください。</li> </ul>

状態	原因・対処方法・参照先
何度も用紙がつまる	<ul style="list-style-type: none"><li>• 用紙が湿っていませんか？適切に保管された用紙を使ってください。 詳しくは、P.73「用紙のセット」を参照してください。</li><li>• フリクションパッド、給紙コロ、レジストローラーが汚れている可能性があります。関連する部品を清掃してみてください。 詳しくは、P.144「フリクションパッドと給紙コロを清掃する」、およびP.147「レジストローラー周辺と給紙トレイを清掃する」を参照してください。</li><li>• 用紙の設定を間違えている可能性があります。例えば、厚紙を使っているときに薄紙が設定されている可能性があります。操作部またはプリンタードライバーの用紙の設定を確認してください。 詳しくは、P.73「用紙のセット」および「プリンタードライバーヘルプ」を参照してください。</li><li>• はがきアダプターがセットされていませんか？ はがき以外の用紙に印刷するときは、はがきアダプターを忘れずに取り外してください。</li></ul>

状態	原因・対処方法・参照先
<p>用紙が一度に何枚も送られる</p>	<ul style="list-style-type: none"> <li>• 給紙トレイの用紙ガイドと用紙の間にすき間がある可能性があります。すき間のないよう、用紙ガイドをきちんとセットしてください。 詳しくは、P.90「用紙をセットする」を参照してください。</li> <li>• 用紙が厚すぎたり、薄すぎたりしませんか？ 詳しくは、P.73「用紙のセット」を参照してください。</li> <li>• 他の機種で一度印刷した用紙を使っていませんか？ 詳しくは、P.73「用紙のセット」を参照してください。</li> <li>• セットした用紙がトレイ内の上限を超えている可能性があります。用紙がトレイ内の上限を超えないようにしてください。 詳しくは、P.73「用紙のセット」を参照してください。</li> <li>• 用紙が乾燥して静電気を発しています。正しく保管された用紙をお使いください。 詳しくは、P.73「用紙のセット」を参照してください。</li> <li>• フリクションパッド、給紙コロ、レジストローラーが汚れている可能性があります。関連する部品を清掃してみてください。 詳しくは、P.144「フリクションパッドと給紙コロを清掃する」およびP.147「レジストローラー周辺と給紙トレイを清掃する」を参照してください。</li> <li>• 給紙トレイに用紙が残っているときに用紙を追加しませんでしたか？ 給紙トレイに用紙がなくなってから、用紙を補給してください。</li> <li>• 用紙をセットするまえに、用紙をさばいてからセットしてみてください。</li> <li>• はがきアダプターがセットされていませんか？ はがき以外の用紙に印刷するときは、はがきアダプターを忘れずに取り外してください。</li> </ul>

状態	原因・対処方法・参照先
印刷の指示をしてから1枚目の印刷が始まるまで時間がかかる	<ul style="list-style-type: none"><li>• データが大きいため、処理に時間がかかっている場合があります。データインランプが点滅していれば、プリンターにデータは届いています。そのまましばらくお待ちください。</li><li>• 省エネモードになっている可能性があります。省エネモードになっていると、ウォームアップをするため、印刷を開始するまで時間がかかります。以下の手順で省エネモードを無効にしてください<ol style="list-style-type: none"><li>1. 操作部の [メニュー] キーを押します。</li><li>2. [▼] [▲] キーを押して [システムセットイ] を表示させ、[OK] キーを押します。</li><li>3. [▼] [▲] キーを押して [ショウエネモード] を表示させ、[OK] キーを押します。</li><li>4. [▼] [▲] キーを押して [ショウエネモード] を表示させ、[OK] キーを押します。</li><li>5. [▼] [▲] キーを押して [シナイ] を表示させ、[OK] キーを押します。</li></ol></li></ul>

状態	原因・対処方法・参照先
印刷の指示をしてから印刷が終わるまで時間がかかる	<ul style="list-style-type: none"> <li>• 写真などデータが大きいものは、処理に時間がかかります。そのまましばらくお待ちください。 プリンタードライバーの設定を変えると、印刷速度が速くなることがあります。 詳しくは、プリンタードライバーのヘルプを参照してください。</li> <li>• データの量が多いため、処理に時間がかかっている場合があります。印刷可ランプが点滅していれば、プリンターにデータは届いています。そのまましばらくお待ちください。</li> <li>• 操作部のデータインランプが点滅しているときは、プリンターがウォーミングアップ中です。そのまましばらくお待ちください。</li> <li>• カラー調整を行っています。そのまましばらくお待ちください。待ち時間はおよそ2分です。[シロクロインサツユウセン]を[スル]に設定している場合、カラーのジョブを送信するたびにカラー調整を行うため、印刷に時間が掛かることがあります。カラー調整が終了するまで待つか、[シロクロインサツユウセン]を[シナイ]に設定してください。</li> </ul>

### 排紙がうまくいかないとき

状態	原因・対処方法・参照先
印刷された用紙が落下する	<ul style="list-style-type: none"> <li>• 用紙フェンスを立ててください。 詳しくは、P.21「全体」を参照してください。</li> </ul>

状態	原因・対処方法・参照先
印刷された用紙が正常に積載されない	<ul style="list-style-type: none"> <li>• 用紙が湿っていませんか？適切に保管された用紙を使ってください。 詳しくは、P.73「用紙のセット」を参照してください。</li> <li>• 排紙トレイの補助トレイを立ててください。</li> <li>• 操作部で以下の設定を行ってください。ただし、この設定を行うと、ファーストプリントの時間が約30秒から1分長くなります。 <ol style="list-style-type: none"> <li>1. [メニュー] キーを押します。</li> <li>2. [▼] [▲] キーを押して [チョウセイ/カンリ] を表示させ、[OK] キーを押します。</li> <li>3. [▼] [▲] キーを押して [コウシツドタイオウレベル] を表示させ、[OK] キーを押します。</li> <li>4. [▼] [▲] キーを押して [レベル2] または [レベル3] を選択し、[OK] キーを押します。</li> </ol> </li> <li>• 用紙フェンスを立ててください。 詳しくは、P.21「全体」を参照してください。</li> </ul>

↓ 補足

- それでも思いどおりに印刷できないときは、サービス実施店に連絡してください。サービス実施店の所在については、プリンターをご購入の販売店に確認してください。



## その他のトラブルシューティング

状態	対処方法
異常音がする	異常音がする周辺で、最近交換した消耗品がある場合、しっかりと取り付けられているかを確認してください。それでも異常音が発生する場合は、サービス実施店に連絡してください。
エラー発生時、またはエラー解除後にメールが送られてこない	<ul style="list-style-type: none"> <li>• Web Image Monitor で、自動メール通知の設定を行ってください。 詳しくは、『ソフトウェアガイド』④「機器の状態をメールで通知する」を参照してください。</li> <li>• メールを発信する前に本機の電源を切ると、メールは送られてきません。</li> <li>• メールアドレスが正しいかどうか確認してください。メールが発信されているのに届いていない場合は、あて先が正しくない可能性があります。メールサーバーから送信されるエラーメール情報もご確認ください。</li> <li>• Web ブラウザで本機にアクセスして表示される Web Image Monitor に管理者モードでログインし、以下の設定を確認してください。 <ul style="list-style-type: none"> <li>• メール通知用メールアドレス</li> <li>• メール通知ユーザー名</li> <li>• 自動メール通知</li> </ul>           設定の詳細については、Web Image Monitor のヘルプを参照してください。 </li> </ul>
操作部または Web Image Monitor で自動メール通知の設定を [しない] から [する] に変更したが、メールが届かない	設定を変更した後、本機の電源を切り、そのあともう一度入れなおしてください。
受信したメールに何も情報が記載されていない場合、メールサーバーに障害が発生している	SMTP サーバーから取得する時間情報の設定を行ってください。詳細は『ソフトウェアガイド』⑤の「機器の状態をメールで通知する」を参照してください。

### ↓ 補足

- それでも思いどおりに動作しないときは、サービス実施店に連絡してください。サービス実施店の所在についてはプリンターをご購入の販売店に確認してください。



# 10. 紙づまりの対処

## 用紙がつまったとき

プリンターに用紙がつまったときは、操作部のアラームランプが点滅し、操作部の画面に以下のいずれかのメッセージが表示されます。

紙づまりがないか、以下の場所を確認してください。

[ヨウシヅマリ：キキナイブ]

[ヨウシヅマリ：キュウシトレイ]

[ヨウシヅマリ：トレイ1]

[ヨウシヅマリ：トレイ2]

[ヨウシヅマリ：リョウメン]

[ヨウシヅマリ：ホンタイトレイ]

### ⚠ 注意



- 紙づまりの処置やトナー（使用済みトナーを含む）を補給または交換するときは、トナーで衣服などを汚さないように注意してください。衣服については、冷水で洗い流してください。温水で洗うなど加熱するとトナーが布に染み付き、汚れが取れなくなることがあります。

### ⚠ 注意



- 紙づまりの処置やトナー（使用済みトナーを含む）を補給または交換するときは、トナーで手などを汚さないように注意してください。トナーが手などの皮膚については、石鹸水でよく洗い流してください。

### ⚠ 注意



- 機械内部には高温の部分があります。紙づまりを取り除くときは、本書で指定している場所以外には触れないでください。やけどの原因になります。

### ⚠ 注意



- 紙づまりを取り除くときは、指をはさんだり、けがをしないように注意してください。

## ★重要

- つまった用紙にトナーが付着していることがあります。触ると汚れますので、ご注意ください。
- つまった用紙を取り除いた後に印刷したとき、印刷物が汚れていることがあります。この場合、汚れがなくなるまで何度かテスト印刷を行ってください。
- つまった用紙を勢いよく引っばると用紙が破れます。破れた紙片が本機内部に残ると再び紙づまりを起こし、故障の原因となります。
- 紙づまりなどのエラーでページが印刷されないことがあります。この場合、印刷されなかったページのみ再印刷してください。

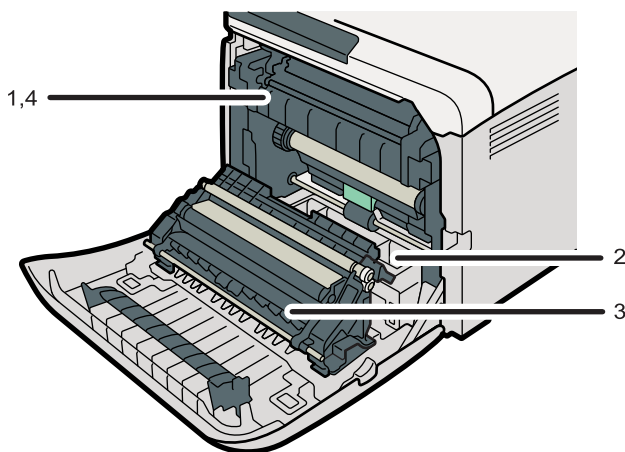

## 1. ヨウシヅマリ：キキナイブ

定着ユニットで用紙がつまっています。

P.179 「ヨウシヅマリ：キキナイブ」「ヨウシヅマリ：ホンタイトレイ」の場合」を参照してください。

## 2. ヨウシヅマリ：キュウシトレイ、ヨウシヅマリ：トレイ1、ヨウシヅマリ：トレイ2

給紙トレイに用紙がつまっています。

P.181 「ヨウシヅマリ：キュウシトレイ」「ヨウシヅマリ：トレイ1」「ヨウシヅマリ：トレイ2」の場合」を参照してください。

## 3. ヨウシヅマリ：リョウメン

両面ユニットで用紙がつまっています。

P.183 「ヨウシヅマリ：リョウメン」の場合」を参照してください。

## 4. ヨウシヅマリ：ホンタイトレイ

定着ユニットで用紙がつまっています。

P.179 「ヨウシヅマリ：キキナイブ」「ヨウシヅマリ：ホンタイトレイ」の場合」を参照してください。

## 「ヨウシヅマリ：キキナイブ」「ヨウシヅマリ：ホンタイトレイ」の場合

「ヨウシヅマリ：キキナイブ」または「ヨウシヅマリ：ホンタイトレイ」が表示されたときの対処方法について説明します。

前カバーを開けてつまった用紙を取り除いてください。

### ★重要

- 定着ユニット付近は高温です。温度が下がってからつまった用紙を確認し取り除いてください。

1. 前カバー開閉レバーを手前に引き、前カバーを両手でゆっくりと開けます。

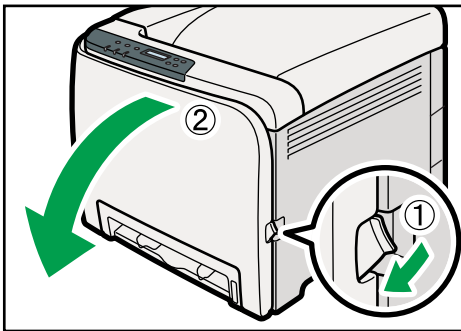

2. 定着ユニットの封筒レバーを親指で下げ、つまった用紙をゆっくりと下向きに引き抜きます。

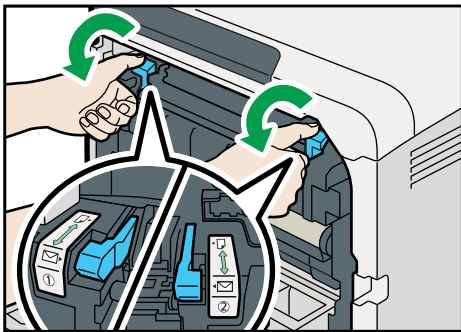

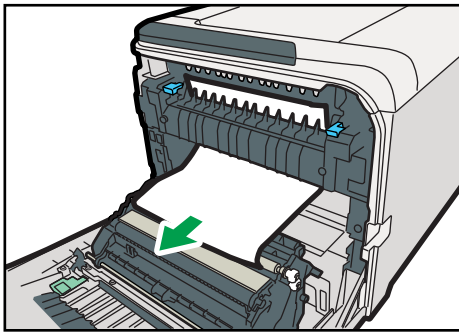

CER043

用紙は下向きに引き抜いてください。上には抜かないようにしてください。

つまった用紙が見えにくいときは、ガイドを下に開けて紙づまりがないか確認してください。

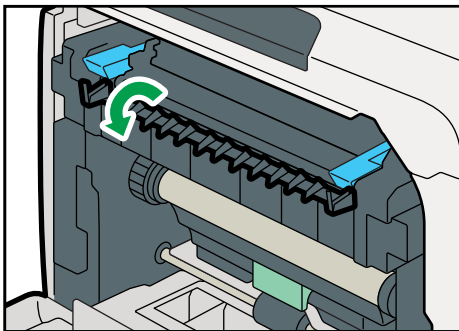

CER044

ガイドを開いて確認した後は、必ず閉じてください。ガイドを開いた状態で前カバーを閉じると、破損の原因になります。

### 3. 封筒レバーを、左右両方とも親指で□の位置まで上げます。

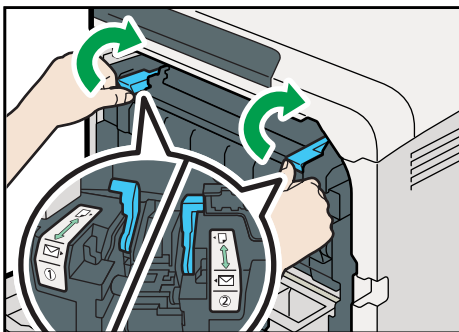

CHQ970

両方のレバーが普通紙のマーク位置まできちんと上がっていることを確認してください。レバーが下がったまま、またはきちんと普通紙のマーク位置まで上がっていないまま印刷すると、トナーの定着不良により、印刷品質に影響が出ることがあります。

#### 4. 前カバーを両手でゆっくりと押し上げて閉じます。

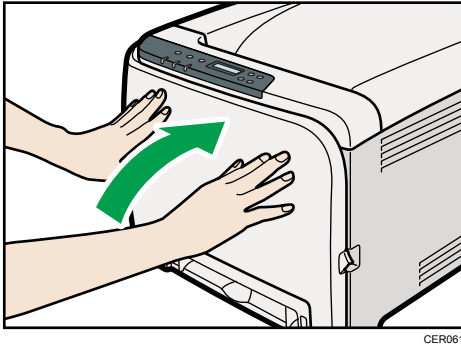

##### ↓ 補足

- 前カバーを閉じるときは、カバーの上の方をしっかりと押してください。カバーを閉じたら、エラーが解除されたことを確認してください。

### 「ヨウシヅマリ：キュウシトレイ」「ヨウシヅマリ：トレイ 1」「ヨウシヅマリ：トレイ 2」の場合

「ヨウシヅマリ：キュウシトレイ」、「ヨウシヅマリ：トレイ 1」、「ヨウシヅマリ：トレイ 2」が表示されたときの対処方法について説明します。

前カバーを開けて詰まった用紙を取り除いてください。

#### 1. 前カバー開閉レバーを手前に引き、前カバーを両手でゆっくりと開けます。

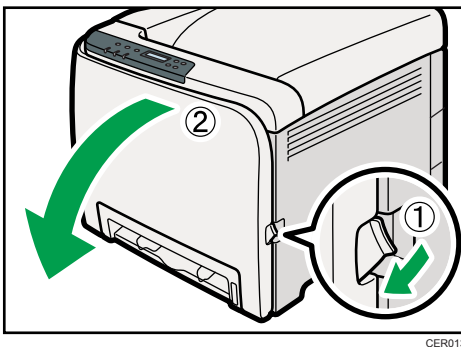

## 2. つまった用紙をゆっくりと上向きに引き抜きます。

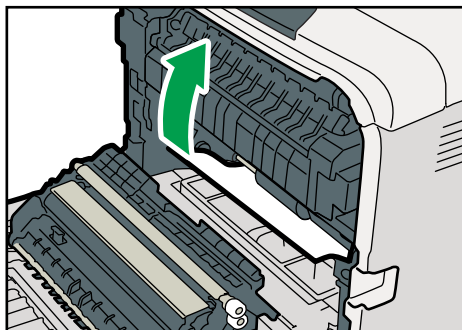

CER062

搬送ユニットで紙づまりが発生している場合は、用紙を両手で前方へ引き抜いてください。

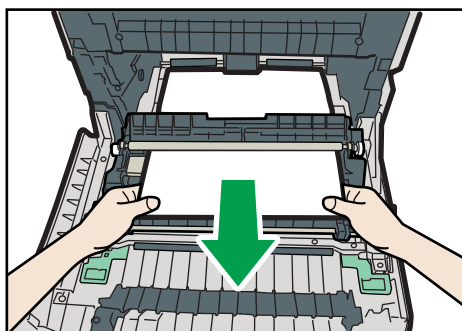

CER063

## 3. 前カバーを両手でゆっくりと押し上げて閉じます。



CER061

### ↓ 補足

- 給紙トレイ（トレイ1）は引き抜かないでください。
- 500枚増設トレイ（トレイ2）で用紙がつまっていて、つまった用紙が見えにくいときは、500枚増設トレイ（トレイ2）を取り出してから用紙を取り除いてください。つまった用紙を取り除いた後、500枚増設トレイ（トレイ2）をゆっくりと戻します。



- 前カバーを閉じるときは、カバーの上の方をしっかりと押してください。カバーを閉じたら、エラーが解除されたことを確認してください。

## 「ヨウシツマリ：リョウメン」の場合

「ヨウシツマリ：リョウメン」が表示されたときの対処方法について説明します。

前カバーを開けて詰まった用紙を取り除いてください。

### ★重要

- ガイドの周辺は高温になっています。時間をおいて十分に温度が下がってから、紙づまりを取り除いてください。

1. 前カバー開閉レバーを手前に引き、前カバーを両手でゆっくりと開けます。

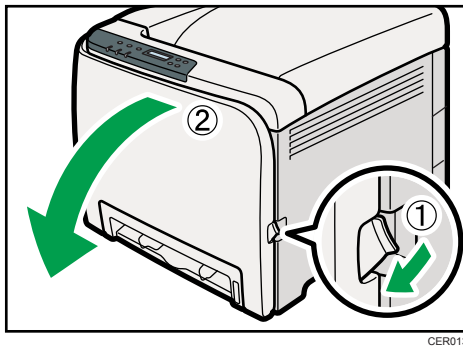

2. 搬送ユニットの下に詰まっている用紙をゆっくりと両手で前方へ引き抜きます。

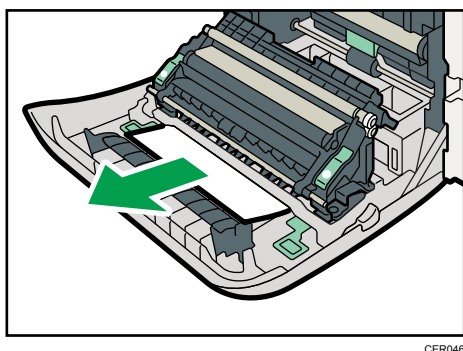

用紙が見つからない場合は、プリンター本体の内部を確認してください。

### 3. 前カバーを両手でゆっくりと押し上げて閉じます。



CER061

#### ↓ 補足

- 前カバーを閉じるときは、カバーの上の方をしっかりと押してください。カバーを閉じたら、エラーが解除されたことを確認してください。

# 11. 付録

## 保守・運用について (IPSiO SP C241)

保守や輸送方法についての注意事項です。

### 使用上のお願い

本機を使用する上での注意事項です。

- 温度や湿度が以下の図で示す範囲に収まる場所に設置してご使用ください。

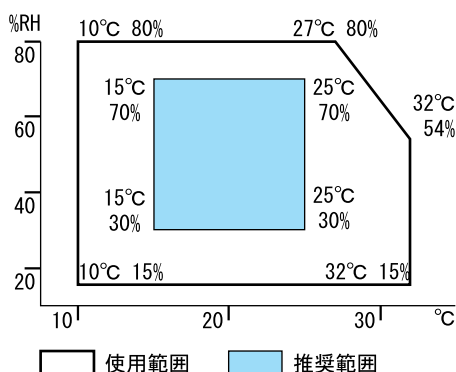

- 寒い所から暖かい所に移動させたり、温度変化の激しい場所に設置すると、機械内部に結露が生じることがあります。結露が生じた場合は、1時間以上放置して環境になじませてからご使用ください。
- プリンター内部の温度が上昇すると、故障の原因になります。物を置いたり、立て掛けたりして排気口や給気口をふさがないようにしてください。
- 前カバーを開けたままにしないでください。
- 印刷中に前カバーを開けたり、プリンターを移動したりしないでください。
- 印刷中は給紙トレイを引き出さないでください。印刷が停止し、用紙がつまります。
- クリップなどの異物がプリンターの中に入らないようにしてください。
- 印刷中に電源を切ったり、電源ケーブルを抜かないでください。
- 印刷中にプリンターの上で紙を揃えるなど外的ショックを与えないでください。
- 紙づまりなどのエラーでページが印刷されないことがあります。この場合、印刷されなかったページのみ再印刷してください。
- 日本国外へ移動する場合は、保守サービスの責任を負いかねますのでご了承ください。

- トナーカートリッジ等の消耗品や部品は、リコー指定の製品により、プリント品質を評価しています。品質維持のため、リコー指定のトナーカートリッジ、消耗品または交換部品をご使用ください。部品の交換はサービス実施店に相談してください。
- 本機は、月間印刷ページ数が3,000ページ以下（A4□の場合）、1日の通電時間の合計が8時間程度の条件で、使用年数を5年と想定して設計・製造されています。月間印刷ページ数が3,000ページを超えていたり、1日に合計8時間以上電源が入っていたり、総印刷ページ数が180,000ページを超えたりすると、想定された年数より使用年数が短くなる場合があります。
- 中間転写ユニットはサービス交換部品です。操作部に「チュウカンテンシャベルトヲコウカンシテクダサイ」のメッセージが表示されたら、サービス実施店にご連絡ください。
- 定着ユニットはサービス交換部品です。操作部に「テイチャクユニットヲコウカンシテクダサイ」のメッセージが表示されたら、サービス実施店にご連絡ください。

## 保守契約

- 保守契約とは、お客様本位に考えられた無償保証期間後のサービスシステムです。一定のご予算でプリンターを良好な状態に保ちます。
- 保守契約されると次のようなメリットがあります。
  - 定期点検を行い、品質の維持を図ります。
  - 計画的に経費の運用ができます。
  - 万一故障したときは、迅速で的確なサービスが受けられます。
  - カルテ管理により、適切なサービスが受けられます。
- 保守サービスのために必要な補修用性能部品および消耗品の最低保有期間は、本機の製造中止後、7年間です。したがって、本期間以後は、修理をお引き受けできない場合があります。
- 保守契約を希望される場合は、購入された販売店にご連絡ください。

## 11

### 本機を長期間使用しないとき

本機を2週間以上にわたって使用しない場合は、以下の手順に従ってください。

#### ⚠ 警告



- 濡れた手で電源プラグを抜き差ししないでください。感電の原因になります。

**⚠ 注意**

- 機械内部には高温の部分があります。紙づまりを取り除くときは、本書で指定している場所以外には触れないでください。やけどの原因になります。

**⚠ 注意**

- 電源プラグを抜くときは、必ず電源プラグを持って抜いてください。電源コードを引っばらないでください。コードが傷つき、火災や感電の原因になります。

**本機の使用を長期間休止する前に**

本機の電源を遮断し、2週間以上にわたって使用を休止するときには、以下の手順に従ってください。

以下の手順に従わずに本機の使用を休止すると、使用再開時に異常音が発生することがあります。

**★ 重要**

- 本機使用中は電源を切らないでください。

1. 本機の電源を切ります。
2. コンセントからプラグを引き抜きます。
3. 前カバーの開閉レバーを引き、両手でゆっくりと前カバーを開けます。

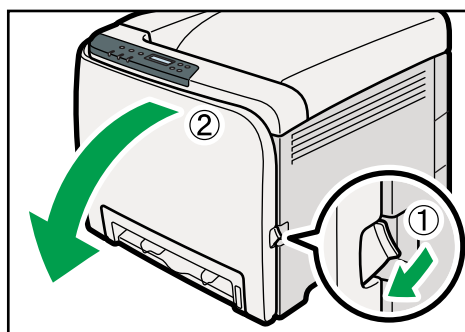

CER013

4. 封筒レバーを親指で下に下げます。

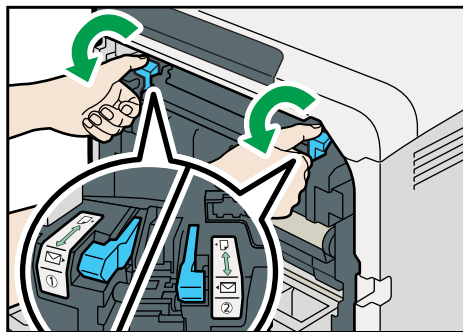

CHQ971

5. 前カバーを両手でゆっくり閉めます。

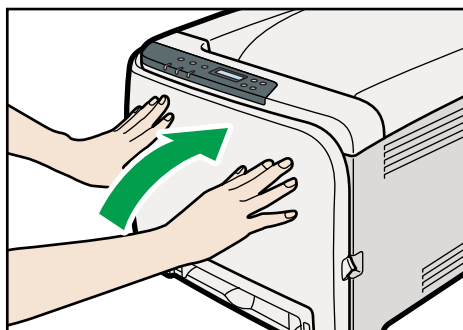

CER234

↓ 補足

- 本機の電源をオンにした状態で使用を休止していた場合は、この手順は必要ありません。

**長期間使用を休止した後に本機の使用を再開するとき**

2週間以上にわたって使用を休止した後に本機の使用を再開するときは、以下の手順に従ってください。

1. 前カバーの開閉レバーを引き、両手でゆっくりと前カバーを開けます。

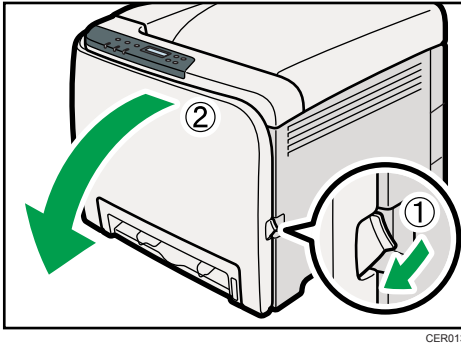

CER013

2. 封筒レバーを、左右両方とも親指で□の位置まで上げます。

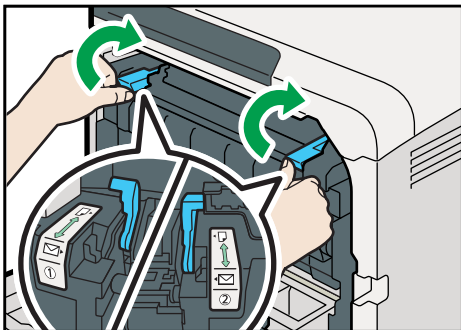

CHQ970

両方のレバーが普通紙のマーク位置まできちんと上がっていることを確認してください。レバーが下がったまま、またはきちんと普通紙のマーク位置まで上がっていないまま印刷すると、トナーの定着不良により、印刷品質に影響が出ることがあります。

3. 前カバーを両手でゆっくり閉めます。



CER234

4. 電源コードを接続します。
5. 電源スイッチを「On」側 (I) にします。

## プリンターを移動する

### ⚠ 注意



- 給紙テーブル（オプション）を接続したまま移動するときは、本体上部を無理に押さないでください。本体と給紙テーブルがはずれて、けがの原因になります。

### ⚠ 注意



- プリンター本体は、約 23.8kg あります。
- 機械を移動するときは、両側面の中央下部にある取っ手を 2 人以上で持ち、ゆっくりと体に負担がかからない状態で持ち上げてください。無理をして持ち上げたり、乱暴に扱って落としたりすると、けがの原因になります。
- 長距離を移動するときは、サービス実施店に相談してください。

### ⚠ 注意



- 機械を移動する場合は、必ず電源プラグをコンセントから抜き、回線コードなど外部の接続線ははずしたことを確認のうえ行ってください。コードが傷つき、火災や感電の原因になります。

### ⚠ 注意



- 他のフロアへの移動など、本機を持ち上げて運搬・移動するときは、サービス実施店に依頼してください。機械を落としたり倒したりすると、けがや故障の原因になります。

### ⚠ 注意



- 電源プラグを抜くときは、必ず電源プラグを持って抜いてください。電源コードを引っばらないでください。コードが傷つき、火災や感電の原因になります。

### ★ 重要

- プリンターを移動する前に、プリンターからすべてのケーブルを抜いてください。
- プリンターは精密機械です。移動の際は十分注意してください。
- プリンターを水平に保って移動してください。プリンターを階上または階下に移動する際には、特に注意してください。
- 500 枚増設トレイ（トレイ 2）が装着されている場合、プリンターから取り外してください。移動の際は個別に運んでください。
- プリンターを持ち上げる際は、給紙トレイ部分を持たないでください。



- 本機は日本国内向けに製造されており、電源仕様の異なる諸外国では使用できません。本機を日本国外に移動させた場合は、保守サービスの責任は負いかねます。また、安全法規制（電波規制や材料規制など）は各国異なります。これらの規則に違反して、本機および消耗品等を諸外国に持ち込むと罰せられることがあります。
- サービス実施店にご連絡いただくと、安全に輸送できるようにプリンターの措置をします。ただし、梱包と輸送についてはお客様で行ってください。

## 近くに移動する

1. 本機の電源を切り、電源プラグをコンセントから抜きます。
2. ケーブルを取り外します。
3. プリンター本体の各カバー、給紙トレイがきちんとしまっていることを確認します。
4. 両側についている取っ手を2人で持ち、本機を水平に保ち、静かに移動します。

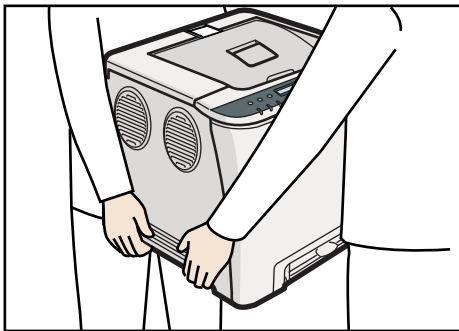

CER047

### ↓ 補足

- 移動の際は、トナーがこぼれないようできるだけ本機を水平に保ってください。

## プリンターを輸送する

プリンター購入時の箱に入れて輸送してください。

### ★ 重要

- ケーブル類はすべて取り外します。
- トナーカートリッジはプリンター内部を汚すおそれがありますので、本機から取り外してください。
- 精密機器ですので、輸送時に破損しないようご注意ください。

## 接地接続について

### ⚠ 警告



- 接地接続してください。接地接続がされないで、万一漏電した場合は、火災や感電の原因になります。接地接続がコンセントのアース端子にできない場合は、接地工事を電気工事業者に相談してください。
- 接地接続は、必ず電源プラグをコンセントにつなぐ前に行ってください。また、接地接続を外す場合は、必ず電源プラグをコンセントから抜いて行ってください。感電の原因になります。

本機のアース端子は必ずアース対象物に接続してください。アース対象物は次のとおりです。

- コンセントのアース端子
- 接地工事（D種）を行っているアース線

1. 本機の電源スイッチが「Off」になっていることを確認します。
2. アース線を接続し (①)、次に電源プラグをコンセントに差し込みます (②)。

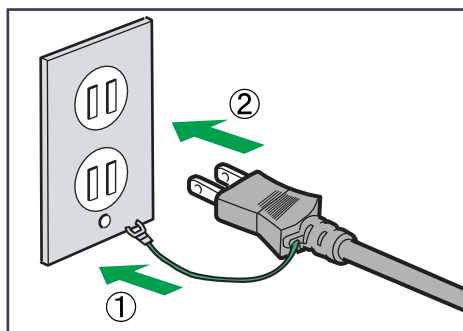

## 廃棄・回収

### 11

本機を廃棄したいときは、販売店またはサービス実施店にご相談ください。

相談先が不明の場合は、お客様相談センターへお問い合わせください。

個人のお客様がご自身で廃棄される場合、本機は一般廃棄物に該当しますので、お住まいの地域を直轄する自治体にご確認ください。

## 使用済み製品の回収とリサイクルについて

リコーは環境への負荷を低減するため、ご使用いただいた製品の回収・リサイクルを積極的に行っております。回収した製品の部品などは再使用または再資源化し、有効に活用しております。

本製品のご使用後の廃棄などのお取り扱いに関しては、販売店またはサービス実施店にご連絡ください。(回収費は有償となります。)

リコーの環境保全活動にご協力くださいますよう、お願いいたします。

### 使用済み製品の回収の流れ

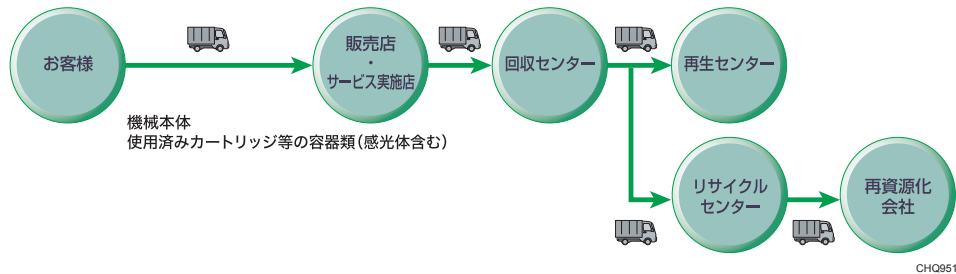

### 使用済みカートリッジの回収について

弊社では、環境保全を優先課題の一つとし、使用済み製品の回収・リサイクルを積極的におこなっております。複数の回収方法を用意しておりますので、回収にご協力ください。なお回収方法の詳細は、下記のホームページをご覧ください。

<http://www.rioh.co.jp/ecology/recycle/toner/index.html>

### 物質エミッションについて

粉塵、オゾン、スチレン、ベンゼン及び TVOC の放散については、エコマーク No.122 「プリンタ Version2」 の物質エミッションの放散速度に関する認定基準を満たしています。(トナーは本製品用に推奨しております IPSiO SP トナーカートリッジ C310/C310H シリーズを使用し、白黒プリント及び、カラープリントを行った場合について、試験方法：RAL-UZ 122：2006 の付属書 2 に基づき試験を実施しました。)

## 保守・運用について (IPSiO SP C230L)

保守や輸送方法についての注意事項です。

### 使用上のお願い

本機を使用する上での注意事項です。

- 温度や湿度が以下の図で示す範囲に収まる場所に設置してご使用ください。

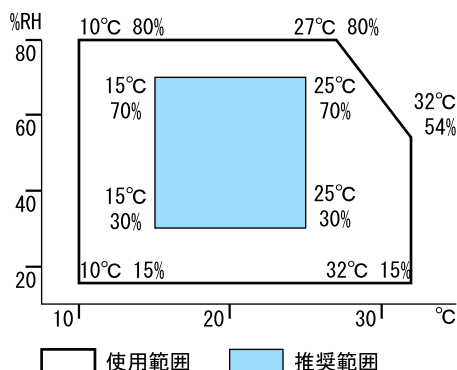

- 寒い所から暖かい所に移動させたり、温度変化の激しい場所に設置すると、機械内部に結露が生じることがあります。結露が生じた場合は、1時間以上放置して環境になじませてからご使用ください。
- プリンター内部の温度が上昇すると、故障の原因になります。物を置いたり、立て掛けたりして排気口や給気口をふさがないようにしてください。
- 前カバーを開けたままにしないでください。
- 印刷中に前カバーを開けたり、プリンターを移動したりしないでください。
- 印刷中は給紙トレイを引き出さないでください。印刷が停止し、用紙がつまります。
- クリップなどの異物がプリンターの中に入らないようにしてください。
- 印刷中に電源を切ったり、電源ケーブルを抜かないでください。
- 印刷中にプリンターの上で紙を揃えるなど外的ショックを与えないでください。
- 紙つまりなどのエラーでページが印刷されないことがあります。この場合、印刷されなかったページのみ再印刷してください。
- 日本国外へ移動する場合は、保守サービスの責任を負いかねますのでご了承ください。
- トナーカートリッジ等の消耗品や部品は、リコー指定の製品により、プリント品質を評価しています。品質維持のため、リコー指定のトナーカートリッジ、消耗品または交換部品をご使用ください。部品の交換はサービス実施店に相談してください。

- 本機は、月間印刷ページ数が 1,500 ページ以下 (A4□の場合)、1 日の通電時間の合計が 8 時間程度の条件で、使用年数を 5 年と想定して設計・製造されています。月間印刷ページ数が 1,500 ページを超えていたり、1 日に合計 8 時間以上電源が入っていたり、総印刷ページ数が 90,000 ページを超えたりすると、想定された年数より使用年数が短くなる場合があります。

## 保守契約

- 保守契約とは、お客様本位に考えられた無償保証期間後のサービスシステムです。一定のご予算でプリンターを良好な状態に保ちます。
- 保守契約されると次のようなメリットがあります。
  - 定期点検を行い、品質の維持を図ります。
  - 計画的に経費の運用ができます。
  - 万一故障したときは、迅速で的確なサービスが受けられます。
  - カルテ管理により、適切なサービスが受けられます。
- 保守サービスのために必要な補修用性能部品および消耗品の最低保有期間は、本機の製造中止後、7 年間です。したがって、本期間以後は、修理をお引き受けできない場合があります。
- 保守契約を希望される場合は、購入された販売店にご連絡ください。

## 本機を長期間使用しないとき

本機を 2 週間以上にわたって使用しない場合は、以下の手順に従ってください。

### ⚠ 警告



- 濡れた手で電源プラグを抜き差ししないでください。感電の原因になります。

### ⚠ 注意



- 機械内部には高温の部分があります。紙づまりを取り除くときは、本書で指定している場所以外には触れないでください。やけどの原因になります。

### ⚠ 注意



- 電源プラグを抜くときは、必ず電源プラグを持って抜いてください。電源コードを引っばらないでください。コードが傷つき、火災や感電の原因になります。

## 本機の使用を長期間休止する前に

本機の電源を遮断し、2週間以上にわたって使用を休止するときには、以下の手順に従ってください。

以下の手順に従わずに本機の使用を休止すると、使用再開時に異常音が発生することがあります。

### ★重要

- 本機使用中は電源を切らないでください。

1. 本機の電源を切ります。
2. コンセントからプラグを引き抜きます。
3. 前カバーの開閉レバーを引き、両手でゆっくりと前カバーを開けます。

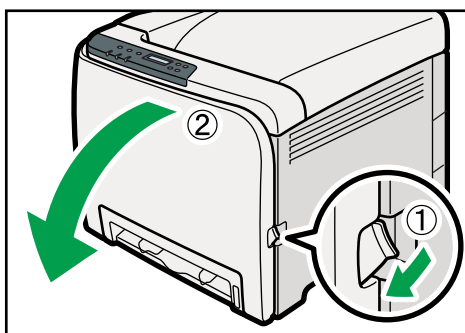

4. 封筒レバーを親指で下に下げます。

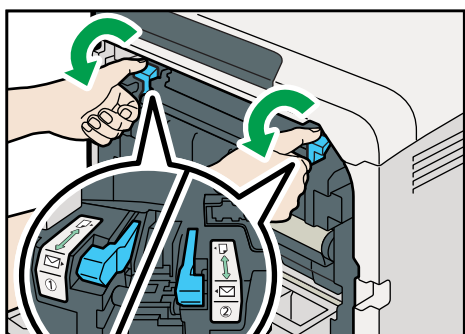

5. 前カバーを両手でゆっくり閉めます。



CER234

↓ 補足

- 本機の電源をオンにした状態で使用を休止していた場合は、この手順は必要ありません。

長期間使用を休止した後に本機の使用を再開するとき

2週間以上にわたって使用を休止した後に本機の使用を再開するときは、以下の手順に従ってください。

1. 前カバーの開閉レバーを引き、両手でゆっくりと前カバーを開けます。

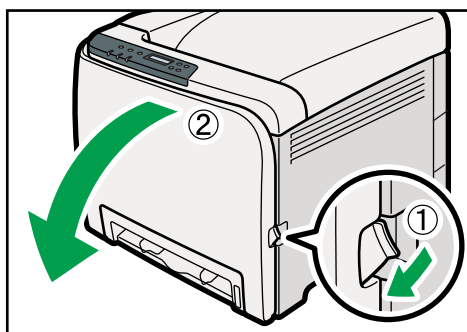

CER013

## 2. 封筒レバーを、左右両方とも親指で□の位置まで上げます。

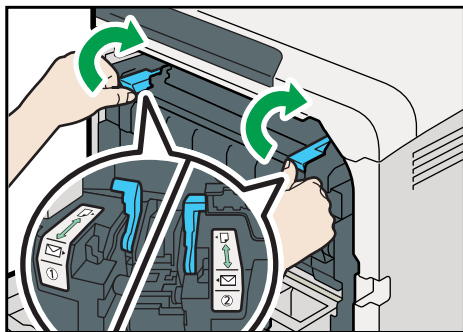

CHQ970

両方のレバーが普通紙のマーク位置まできちんと上がっていることを確認してください。レバーが下がったまま、またはきちんと普通紙のマーク位置まで上がっていないまま印刷すると、トナーの定着不良により、印刷品質に影響が出ることがあります。

## 3. 前カバーを両手でゆっくり閉めます。

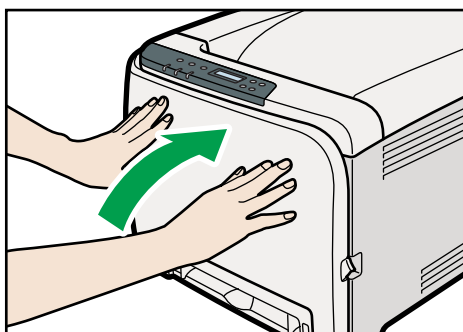

CER234

## 4. 電源コードを接続します。

## 5. 電源スイッチを「On」側（I）にします。

## プリンターを移動する

### ⚠ 注意



- 給紙テーブル（オプション）を接続したまま移動するときは、本体上部を無理に押さないでください。本体と給紙テーブルがはずれて、けがの原因になります。



**⚠ 注意**

- プリンター本体は、約 23.8kg あります。
- 機械を移動するときは、両側面の中央下部にある取っ手を 2 人以上で持ち、ゆっくりと体に負担がかからない状態で持ち上げてください。無理をして持ち上げたり、乱暴に扱って落としたりすると、けがの原因になります。
- 長距離を移動するときは、サービス実施店に相談してください。

**⚠ 注意**

- 機械を移動する場合は、必ず電源プラグをコンセントから抜き、回線コードなど外部の接続線ははずしたことを確認のうえ行ってください。コードが傷つき、火災や感電の原因になります。

**⚠ 注意**

- 他のフロアへの移動など、本機を持ち上げて運搬・移動するときは、サービス実施店に依頼してください。機械を落としたり倒したりすると、けがや故障の原因になります。

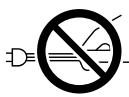
**⚠ 注意**

- 電源プラグを抜くときは、必ず電源プラグを持って抜いてください。電源コードを引っばらないでください。コードが傷つき、火災や感電の原因になります。

**★ 重要**

- プリンターを移動する前に、プリンターからすべてのケーブルを抜いてください。
- プリンターは精密機械です。移動の際は十分注意してください。
- プリンターを水平に保って移動してください。プリンターを階上または階下に移動する際には、特に注意してください。
- 500 枚増設トレイ（トレイ 2）が装着されている場合、プリンターから取り外してください。移動の際は個別に運んでください。
- プリンターを持ち上げる際は、給紙トレイ部分を持たないでください。
- 本機は日本国内向けに製造されており、電源仕様の異なる諸外国では使用できません。本機を日本国外に移動させた場合は、保守サービスの責任は負いかねます。また、安全法規制（電波規制や材料規制など）は各国異なります。これらの規則に違反して、本機および消耗品等を諸外国に持ち込むと罰せられることがあります。
- サービス実施店にご連絡いただくと、安全に輸送できるようにプリンターの措置をします。ただし、梱包と輸送についてはお客様で行ってください。

## 近くに移動する

1. 本機の電源を切り、電源プラグをコンセントから抜きます。
2. ケーブルを取り外します。
3. プリンター本体の各カバー、給紙トレイがきちんとしまっていることを確認します。
4. 両側についている取っ手を2人で持ち、本機を水平に保ち、静かに移動します。

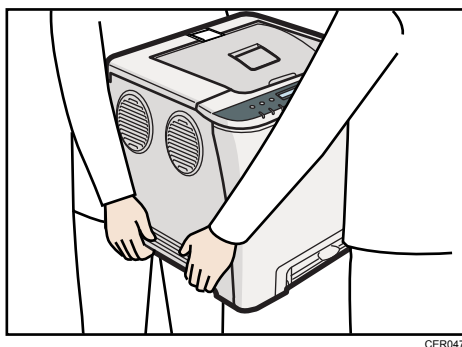

### ↓ 補足

- 移動の際は、トナーがこぼれないようできるだけ本機を水平に保ってください。

## プリンターを輸送する

プリンター購入時の箱に入れて輸送してください。

### ★ 重要

- ケーブル類はすべて取り外します。
- トナーカートリッジはプリンター内部を汚すおそれがありますので、本機から取り外してください。
- 精密機器ですので、輸送時に破損しないようご注意ください。

## 接地接続について

### ⚠ 警告



- 接地接続してください。接地接続がされないで、万一漏電した場合は、火災や感電の原因になります。接地接続がコンセントのアース端子にできない場合は、接地工事を電気工事業者に相談してください。
- 接地接続は、必ず電源プラグをコンセントにつなぐ前に行ってください。また、接地接続を外す場合は、必ず電源プラグをコンセントから抜いて行ってください。感電の原因になります。

本機のアース端子は必ずアース対象物に接続してください。アース対象物は次のとおりです。

- コンセントのアース端子
- 接地工事（D種）を行っているアース線

1. 本機の電源スイッチが「Off」になっていることを確認します。
2. アース線を接続し (①)、次に電源プラグをコンセントに差し込みます (②)。

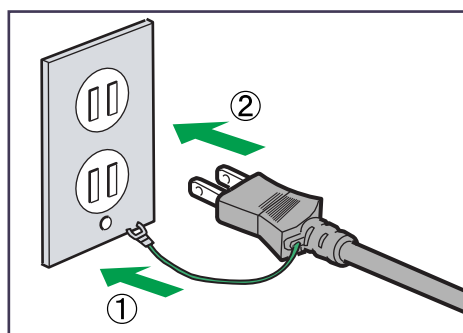

## 廃棄・回収

本機を廃棄したいときは、販売店またはサービス実施店にご相談ください。

相談先が不明の場合は、お客様相談センターへお問い合わせください。

個人のお客様がご自身で廃棄される場合、本機は一般廃棄物に該当しますので、お住まいの地域を直轄する自治体にご確認ください。

## 使用済み製品の回収とリサイクルについて

リコーは環境への負荷を低減するため、ご使用いただいた製品の回収・リサイクルを積極的に行っております。回収した製品の部品などは再使用または再資源化し、有効に活用しております。

本製品のご使用後の廃棄などのお取り扱いに関しては、販売店またはサービス実施店にご連絡ください。(回収費は有償となります。)

リコーの環境保全活動にご協力くださいますよう、お願いいたします。

### 使用済み製品の回収の流れ

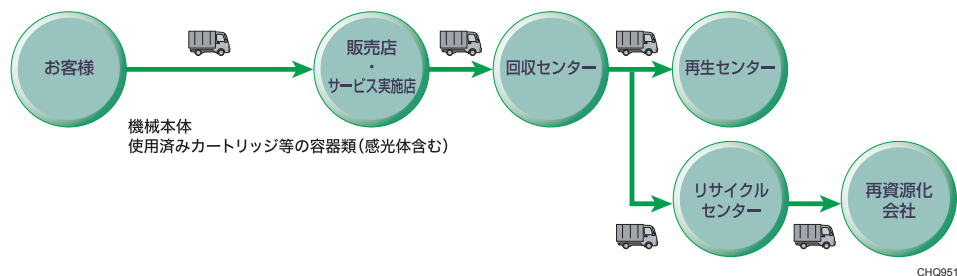

### 使用済みカートリッジの回収について

弊社では、環境保全を優先課題の一つとし、使用済み製品の回収・リサイクルを積極的におこなっております。複数の回収方法を用意しておりますので、回収にご協力ください。なお回収方法の詳細は、下記のホームページをご覧ください。

<http://www.ricoh.co.jp/ecology/recycle/toner/index.html>

### 物質エミッションについて

粉塵、オゾン、スチレン、ベンゼン及び TVOC の放散については、エコマーク No.122 「プリンタ Version 2」の物質エミッションの放散速度に関する認定基準を満たしています。(トナーは本製品用に推奨しております IPSiO SP トナーカートリッジブラック C220 を使用し、白黒プリントを行った場合について、試験方法：RAL-UZ62-2002 の付録 3～5 に基づき試験を実施しました。)

# 消耗品一覧 (IPSiO SP C241)

## トナーカートリッジ

商品名	商品コード	販売単位	印刷可能ページ数*1
IPSiO SP トナーカートリッジブラック C310	308504	1 個	約 2,200 ページ
IPSiO SP トナーカートリッジブラック C310H	308500	1 個	約 5,000 ページ
IPSiO SP トナーカートリッジシアン C310	308505	1 個	約 2,200 ページ
IPSiO SP トナーカートリッジシアン C310H	308501	1 個	約 5,000 ページ
IPSiO SP トナーカートリッジマゼンタ C310	308506	1 個	約 2,200 ページ
IPSiO SP トナーカートリッジマゼンタ C310H	308502	1 個	約 5,000 ページ
IPSiO SP トナーカートリッジイエロー C310	308507	1 個	約 2,200 ページ
IPSiO SP トナーカートリッジイエロー C310H	308503	1 個	約 5,000 ページ

\*1「印刷可能ページ数」は、A4 5%チャート連続印刷をした場合の目安です。

### ↓ 補足

- 交換時期を過ぎると印刷ができなくなります。早めにご購入いただくか、買い置きすることをお勧めします。
- 実際の印刷可能ページ数は、画像の量と濃度、一度に印刷する枚数、印刷する用紙の種類・サイズ、印刷内容、温度、湿度などの環境条件によって異なります。
- トナーカートリッジは使用期間によっても劣化するため、上記目安より早く交換が必要になる場合があります。
- トナーカートリッジ（消耗品）は保証対象外です。ただし、ご購入になった時点で不具合があった場合は購入された販売店までご連絡ください。
- 本機をはじめてご使用になるときは、本機に同梱されている4つのトナーカートリッジをお使いください。
- 本機に同梱されているトナーカートリッジの印刷可能ページ数は約 1,000 ページです。

- 本機は、品質維持のため動作中に定期的にクリーニングを行い、トナーを消費します。
- トナーカートリッジは、トナーが残っていてもクリーニング機能の低下を防ぐために、交換時期になることがあります。
- トナー切れのため印刷が停止したときに緊急で印刷を続けたい場合は、P.162「思いどおりに印刷できないとき」を参照してください。

## 廃トナーボトル

商品名	商品コード	販売単位	印刷可能ページ数*1
IPSiO SP 廃トナーボトル C220	515285	1	約 25,000 ページ

\*1「印刷可能ページ数」は、A4 5%チャート連続印刷をした場合の目安です。

### ↓ 補足

- 実際の印刷可能ページ数は、印刷する用紙の種類・サイズ、印刷内容、環境条件によって異なります。
- 交換時期を過ぎると印刷ができなくなります。早めにご購入いただくか、買い置きすることをお勧めします。
- 廃トナーボトル（消耗品）は保証対象外です。ただし、ご購入になった時点で不具合があった場合は購入された販売店までご連絡ください。

## 用紙

各種用紙の情報については、リコーホームページ（<http://www.ricoh.co.jp/office/supply/>）を確認するか、購入窓口にお問い合わせください。

# 消耗品一覧 (IPSiO SP C230L)

## トナーカートリッジ

商品名	商品コード	販売単位	印刷可能ページ数*1
IPSiO SP トナーカートリッジブラック C220	515422	1 個	約 2,000 ページ
IPSiO SP トナーカートリッジシアン C220	515281	1 個	約 2,000 ページ
IPSiO SP トナーカートリッジマゼンタ C220	515283	1 個	約 2,000 ページ
IPSiO SP トナーカートリッジイエロー C220	515282	1 個	約 2,000 ページ

\*1「印刷可能ページ数」は、A4 5%チャート連続印刷をした場合の目安です。

### ↓ 補足

- 交換時期を過ぎると印刷ができなくなります。早めにご購入いただくか、買い置きすることをお勧めします。
- 実際の印刷可能ページ数は、画像の量と濃度、一度に印刷する枚数、印刷する用紙の種類・サイズ、印刷内容、温度、湿度などの環境条件によって異なります。
- トナーカートリッジは使用期間によっても劣化するため、上記目安より早く交換が必要になる場合があります。
- トナーカートリッジ（消耗品）は保証対象外です。ただし、ご購入になった時点で不具合があった場合は購入された販売店までご連絡ください。
- 本機をはじめてご使用になるときは、本機に同梱されている4つのトナーカートリッジをお使いください。
- 本機に同梱されているトナーカートリッジの印刷可能ページ数は約1,000ページです。
- 本機は、品質維持のため動作中に定期的にクリーニングを行い、トナーを消費します。
- トナーカートリッジは、トナーが残っていてもクリーニング機能の低下を防ぐために、交換時期になることがあります。
- トナー切れのため印刷が停止したときに緊急で印刷を続けたい場合は、P.162「思いどおりに印刷できないとき」を参照してください。

## 廃トナーボトル

商品名	商品コード	販売単位	印刷可能ページ数*1
IPSiO SP 廃トナーボ トル C220	515285	1	約 25,000 ページ

\*1「印刷可能ページ数」は、A4 5%チャート連続印刷をした場合の目安です。

### ↓ 補足

- 実際の印刷可能ページ数は、印刷する用紙の種類・サイズ、印刷内容、環境条件によって異なります。
- 交換時期を過ぎると印刷ができなくなります。早めにご購入いただくか、買い置きすることをお勧めします。
- 廃トナーボトル（消耗品）は保証対象外です。ただし、ご購入になった時点で不具合があった場合は購入された販売店までご連絡ください。

## 用紙

各種用紙の情報については、リコーホームページ（<http://www.ricoh.co.jp/office/supply/>）を確認するか、購入窓口にお問い合わせください。



# 関連商品一覧

## 外部オプション

### 500 枚増設トレイ C221 (商品コード：515271)

500 枚の用紙をセットできる増設トレイです。増設時には給紙トレイ、手差しトレイと合わせて最大 751 枚の用紙を同時にセットできます。

### IPSiO キャスターテーブル C240 (商品コード：308880)

本体給紙トレイ、または 500 枚増設トレイに取り付けるキャスター付きテーブルです。

### IPSiO サブライテーブル C240 (商品コード：308881)

本体給紙トレイ、または 500 枚増設トレイに取り付けるキャスター付きテーブルで、消耗品などを収納できます。

# 仕様 (IPSiO SP C241)

## 本体

レーザー規格	レーザークラス 1
現像方式	レーザービーム走査+乾式 1 成分電子写真方式 (クラス 1 レーザ機器)
CPU	LX4380-192MHz
メモリー	64M バイト
ファーストプリント	モノクロ：14 秒以下*1 (A4□：トレイ 1 から給紙した場合) カラー：14 秒以下*1 (A4□：トレイ 1 から給紙した場合) *1 本機がしばらく使われていない状態の場合、1 ページ目の印刷に多少時間がかかる場合があります。
連続プリント速度	モノクロ：20 ページ/分 (A4□)、21 ページ/分 (8 <sup>1</sup> / <sub>2</sub> ×11□) カラー：20 ページ/分 (A4□)、21 ページ/分 (8 <sup>1</sup> / <sub>2</sub> ×11□)
用紙サイズ	給紙トレイ (トレイ 1) : <ul style="list-style-type: none"> <li>• 定形サイズ：A4□、B5□、A5□、B6□、A6□、Legal□、Letter□、郵便ハガキ□、往復ハガキ□、7<sup>1</sup>/<sub>4</sub>×10<sup>1</sup>/<sub>2</sub>□、8×13□、8<sup>1</sup>/<sub>2</sub>×13□、8<sup>1</sup>/<sub>4</sub>×13□、4<sup>1</sup>/<sub>8</sub>×9<sup>1</sup>/<sub>2</sub>□、5<sup>1</sup>/<sub>2</sub>×8<sup>1</sup>/<sub>2</sub>□、C5 封筒、C6 封筒、DL 封筒、3<sup>7</sup>/<sub>8</sub>×7<sup>1</sup>/<sub>2</sub>、16K□</li> <li>• 不定形サイズ：幅 90~216mm、長さ 148~356mm</li> </ul> 手差しトレイ : <ul style="list-style-type: none"> <li>• 定形サイズ：A4□、B5□、A5□、B6□、A6□、Legal□、Letter□、郵便ハガキ□、往復ハガキ□、7<sup>1</sup>/<sub>4</sub>×10<sup>1</sup>/<sub>2</sub>□、8×13□、8<sup>1</sup>/<sub>2</sub>×13□、8<sup>1</sup>/<sub>4</sub>×13□、4<sup>1</sup>/<sub>8</sub>×9<sup>1</sup>/<sub>2</sub>□、5<sup>1</sup>/<sub>2</sub>×8<sup>1</sup>/<sub>2</sub>□、C5 封筒、C6 封筒、DL 封筒、3<sup>7</sup>/<sub>8</sub>×7<sup>1</sup>/<sub>2</sub>、16K□</li> <li>• 不定形サイズ：幅 90~216mm、長さ 148~356mm</li> </ul>
用紙種類	普通紙 再生紙 カラー紙 ラベル紙 郵便ハガキ 封筒 厚紙
解像度	600 dpi(最大値：2400×600 dpi)

インターフェース	<p>本体標準</p> <ul style="list-style-type: none"> <li>イーサネット 10BASE-T/100BASE-TX 対応 OS : Windows 2000/XP/Vista/7、Windows Server 2003/2003 R2/2008/2008 R2、Mac OS X 10.3 以降 データ転送速度 : 10Mbps、100Mbps 対応プロトコル : TCP/IP</li> <li>USB 2.0 対応 OS : Windows 2000/XP/Vista/7、Windows Server 2003/2003 R2/2008/2008 R2、Mac OS X 10.3.3 以降 データ転送速度 : 480Mbps、12Mbps 通信方式 : USB2.0 規格に対応 接続方式 : USB2.0 規格に対応したデバイス</li> </ul>
騒音*1	<p>待機時 : 34dB (A) 以下 稼働時 (本機のみ) : モノクロ 57dB (A) 以下、カラー 58dB (A) 以下</p>
ウォーミングアップ時間	<p>電源投入時 : 30 秒以下*1 省エネモード時 : 30 秒以下 *1 画像調整により、1、2 分かかる場合があります。</p>
給紙量	<p>給紙トレイ (トレイ 1) : 250 枚 (リコピー PPC 用紙 タイプ 6200) 500 枚増設トレイ (トレイ 2) : 500 枚 (リコピー PPC 用紙 タイプ 6200) 手差しトレイ : 1 枚 (リコピー PPC 用紙 タイプ 6200)</p>
最大給紙量	751 枚 (500 枚増設トレイ装着時)
排紙量	150 枚 (リコピー PPC 用紙 タイプ 6200)
排紙方法	裏面排紙
電源	100V、13A、50/60Hz
消費電力	<p>動作時 : 最大 1,300W 省エネモード時 : 5W 電源オフ時には、電力は消費されません。</p>
形式	デスクトップタイプ
外形寸法 (幅×奥×高)	<p>400 × 450 × 320mm*1 *1 500 枚増設トレイ (トレイ 2) が装着されている場合は、高さが 125mm 増加します。</p>
質量	約 23.8 kg
ページ記述言語	DDST

\*1 ISO7779 に基づく実測値であり、オペレータ位置における音圧レベルです。

↓ 補足

- 本製品は JIS C6802 (IEC 60825-1) 「レーザー製品の安全基準」に基づき、“クラス 1 レーザー製品” に該当します。
- USB 2.0 インターフェースを使って本機を接続する場合、USB 2.0 に対応したパソコンとケーブルが必要です。

- Macintosh ではパソコン本体標準の USB ポートのみ対応しています。

## 電波障害について

他のエレクトロニクス機器に隣接して設置した場合、お互いに悪影響を及ぼすことがあります。特に、近くにテレビやラジオなどがある場合、雑音が入ることがあります。その場合は、次のようにしてください。

- テレビやラジオなどからできるだけ離す。
- テレビやラジオなどのアンテナの向きを変える。
- コンセントを別にする。

この装置は、クラスB情報技術装置です。この装置は、家庭環境で使用することを目的としていますが、この装置がラジオやテレビジョン受信機に近接して使用されると、受信障害を引き起こすことがあります。

取扱説明書に従って正しい取り扱いをして下さい。

VCCI-B

高調波電流規格 JIS C61000-3-2 適合品

## 500 枚増設トレイ C221

項目	内容
用紙紙厚	60 ~ 105 g/m <sup>2</sup>
用紙サイズ	A4□、Letter□
最大給紙量	500 枚 (リコピー PPC 用紙 タイプ 6200)
外形寸法 (幅×奥×高)	400 × 450 × 127mm
重量	4 kg 以下

# 仕様 (IPSiO SP C230L)

## 本体

レーザー規格	レーザークラス 1
現像方式	レーザービーム走査+乾式 1 成分電子写真方式 (クラス 1 レーザ機器)
CPU	LX4380-192MHz
メモリー	64M バイト
ファーストプリント	モノクロ：14 秒以下*1 (A4□：給紙トレイ (トレイ 1) から給紙した場合) カラー：14 秒以下*1 (A4□：給紙トレイ (トレイ 1) から給紙した場合) *1 本機がしばらく使われていない状態の場合、1 ページ目の印刷に多少時間がかかる場合があります。
連続プリント速度	モノクロ：16 ページ/分 (A4□/8 <sup>1</sup> / <sub>2</sub> ×11□) カラー：16 ページ/分 (A4□/8 <sup>1</sup> / <sub>2</sub> ×11□)
用紙サイズ	給紙トレイ (トレイ 1) : <ul style="list-style-type: none"> <li>定形サイズ：A4□、B5□、A5□、B6□、A6□、Legal□、Letter□、郵便ハガキ□、往復ハガキ□、7<sup>1</sup>/<sub>4</sub>×10<sup>1</sup>/<sub>2</sub>□、8×13□、8<sup>1</sup>/<sub>2</sub>×13□、8<sup>1</sup>/<sub>4</sub>×13□、4<sup>1</sup>/<sub>8</sub>×9<sup>1</sup>/<sub>2</sub>□、5<sup>1</sup>/<sub>2</sub>×8<sup>1</sup>/<sub>2</sub>□、C5 封筒、C6 封筒、DL 封筒、3<sup>7</sup>/<sub>8</sub>×7<sup>1</sup>/<sub>2</sub>、16K□</li> <li>不定形サイズ：幅 90~216mm、長さ 148~356mm</li> </ul> 手差しトレイ : <ul style="list-style-type: none"> <li>定形サイズ：A4□、B5□、A5□、B6□、A6□、Legal□、Letter□、郵便ハガキ□、往復ハガキ□、7<sup>1</sup>/<sub>4</sub>×10<sup>1</sup>/<sub>2</sub>□、8×13□、8<sup>1</sup>/<sub>2</sub>×13□、8<sup>1</sup>/<sub>4</sub>×13□、4<sup>1</sup>/<sub>8</sub>×9<sup>1</sup>/<sub>2</sub>□、5<sup>1</sup>/<sub>2</sub>×8<sup>1</sup>/<sub>2</sub>□、C5 封筒、C6 封筒、DL 封筒、3<sup>7</sup>/<sub>8</sub>×7<sup>1</sup>/<sub>2</sub>、16K□</li> <li>不定形サイズ：幅 90~216mm、長さ 148~356mm</li> </ul>
用紙種類	普通紙 再生紙 カラー紙 ラベル紙 郵便ハガキ 封筒 厚紙
解像度	600 dpi(最大値：2400×600 dpi)

インターフェース	<p>本体標準</p> <ul style="list-style-type: none"> <li>イーサネット 10BASE-T/100BASE-TX 対応 OS：Windows 2000/XP/Vista/7、Windows Server 2003/2003 R2/2008/2008 R2、Mac OS X 10.3 以降 データ転送速度：10Mbps、100Mbps 対応プロトコル：TCP/IP</li> <li>USB 2.0 対応 OS：Windows 2000/XP/Vista/7、Windows Server 2003/2003 R2/2008/2008 R2、Mac OS X 10.3.3 以降 データ転送速度：480Mbps、12Mbps 通信方式：USB2.0 規格に対応 接続方式：USB2.0 規格に対応したデバイス</li> </ul>
騒音*1	<p>待機時：34dB (A) 以下 稼働時（本機のみ）：モノクロ 55.6dB (A) 以下、カラー 56.8dB (A) 以下</p>
ウォーミングアップ時間	<p>電源投入時：30 秒以下*1 省エネモード時：30 秒以下 *1 画像調整により、1、2 分かかる場合があります。</p>
給紙量	<p>給紙トレイ（トレイ 1）：250 枚（リコピー PPC 用紙 タイプ 6200） 500 枚増設トレイ（トレイ 2）：500 枚（リコピー PPC 用紙 タイプ 6200） 手差しトレイ：1 枚（リコピー PPC 用紙 タイプ 6200）</p>
最大給紙量	751 枚（500 枚増設トレイ装着時）
排紙量	150 枚（リコピー PPC 用紙 タイプ 6200）
排紙方法	裏面排紙
電源	100V、13A、50/60Hz
消費電力	<p>動作時：最大 1,300W 省エネモード時：5W 電源オフ時には、電力は消費されません。</p>
形式	デスクトップタイプ
外形寸法（幅×奥×高）	<p>400 × 450 × 320mm*1 *1 500 枚増設トレイ（トレイ 2）が装着されている場合は、高さが 125mm 増加します。</p>
質量	約 23.8 kg
ページ記述言語	DDST

\*1 ISO7779 に基づく実測値であり、オペレータ位置における音圧レベルです。

↓ 補足

- 本製品は JIS C6802（IEC 60825-1）「レーザー製品の安全基準」に基づき、“クラス 1 レーザー製品” に該当します。

- USB 2.0 インターフェースを使って本機を接続する場合、USB 2.0 に対応したパソコンとケーブルが必要です。
- Macintosh ではパソコン本体標準の USB ポートのみ対応しています。

## 電波障害について

他のエレクトロニクス機器に隣接して設置した場合、お互いに悪影響を及ぼすことがあります。特に、近くにテレビやラジオなどがある場合、雑音が入ることがあります。その場合は、次のようにしてください。

- テレビやラジオなどからできるだけ離す。
- テレビやラジオなどのアンテナの向きを変える。
- コンセントを別にする。

この装置は、クラスB情報技術装置です。この装置は、家庭環境で使用することを目的としていますが、この装置がラジオやテレビジョン受信機に近接して使用されると、受信障害を引き起こすことがあります。

取扱説明書に従って正しい取り扱いをして下さい。

VCCI-B

高調波電流規格 JIS C61000-3-2 適合品

## 500 枚増設トレイ C221

項目	内容
用紙紙厚	60 ~ 105 g/m <sup>2</sup>
用紙サイズ	A4□、Letter□
最大給紙量	500 枚 (リコピー PPC 用紙 タイプ 6200)
外形寸法 (幅×奥×高)	400 × 450 × 127mm
重量	4 kg 以下

## 商標

Microsoft<sup>®</sup>、Windows<sup>®</sup>、Windows Server<sup>®</sup>、Windows Vista<sup>®</sup>、Internet Explorer<sup>®</sup>は、米国 Microsoft Corporation の米国およびその他の国における登録商標です。

Internet Explorer 6 の正式名称は Microsoft<sup>®</sup> Internet Explorer<sup>®</sup> 6 です。

Adobe<sup>®</sup>、Acrobat<sup>®</sup>は、Adobe Systems Incorporated（アドビシステムズ社）の各国での商標です。

Apple、Bonjour、Macintosh、Mac OS、Safari は、米国および他の国々で登録された Apple Inc.の商標です。

Firefox は、米国 Mozilla Foundation の米国およびその他の国における商標または登録商標です。

PictBridge は商標です。

Linux は、Linus Torvalds 氏の米国およびその他の国における登録商標または商標です。

Red Hat は、米国およびその他の国における Red Hat, Inc.の商標または登録商標です。

UNIX は、The Open Group の米国ならびに他の国々における商標登録です。

Solaris は、米国 Sun Microsystems, Inc.の米国およびその他の国における商標または登録商標です。

その他の製品名、名称は各社の商標または登録商標です。

Windows オペレーションシステムの正式名称は以下のとおりです。

- Windows 2000 の製品名は以下のとおりです。
  - Microsoft<sup>®</sup> Windows<sup>®</sup> 2000 Professional
  - Microsoft<sup>®</sup> Windows<sup>®</sup> 2000 Server
  - Microsoft<sup>®</sup> Windows<sup>®</sup> 2000 Advanced Server
  - Microsoft<sup>®</sup> Windows<sup>®</sup> 2000 Datacenter Server
- Windows XP の製品名は以下のとおりです。
  - Microsoft<sup>®</sup> Windows<sup>®</sup> XP Professional Edition
  - Microsoft<sup>®</sup> Windows<sup>®</sup> XP Home Edition
  - Microsoft<sup>®</sup> Windows<sup>®</sup> XP Professional x64 Edition
- Windows Vista の製品名は以下のとおりです。
  - Microsoft<sup>®</sup> Windows Vista<sup>®</sup> Ultimate
  - Microsoft<sup>®</sup> Windows Vista<sup>®</sup> Business
  - Microsoft<sup>®</sup> Windows Vista<sup>®</sup> Home Premium
  - Microsoft<sup>®</sup> Windows Vista<sup>®</sup> Home Basic
  - Microsoft<sup>®</sup> Windows Vista<sup>®</sup> Enterprise
- Windows 7 の製品名は以下のとおりです。



Microsoft® Windows® 7 Starter

Microsoft® Windows® 7 Home Premium

Microsoft® Windows® 7 Professional

Microsoft® Windows® 7 Ultimate

Microsoft® Windows® 7 Enterprise

- Windows Server 2003 の製品名は以下のとおりです。

Microsoft® Windows Server® 2003 Standard Edition

Microsoft® Windows Server® 2003 Enterprise Edition

Microsoft® Windows Server® 2003 Web Edition

Microsoft® Windows Server® 2003 Datacenter Edition

- Windows Server 2003 R2 の製品名は以下のとおりです。

Microsoft® Windows Server® 2003 R2 Standard Edition

Microsoft® Windows Server® 2003 R2 Enterprise Edition

Microsoft® Windows Server® 2003 R2 Datacenter Edition

- Windows Server 2008 の製品名は以下のとおりです。

Microsoft® Windows Server® 2008 Foundation

Microsoft® Windows Server® 2008 Standard

Microsoft® Windows Server® 2008 Enterprise

Microsoft® Windows Server® 2008 Datacenter

Microsoft® Windows Server® 2008 for Itanium-based Systems

Microsoft® Windows® Web Server 2008

Microsoft® Windows® HPC Server 2008

- Windows Server 2008 R2 の製品名は以下のとおりです。

Microsoft® Windows Server® 2008 R2 Foundation

Microsoft® Windows Server® 2008 R2 Standard

Microsoft® Windows Server® 2008 R2 Enterprise

Microsoft® Windows Server® 2008 R2 Datacenter

Microsoft® Windows Server® 2008 R2 for Itanium-based Systems

Microsoft® Windows® Web Server 2008 R2



# 索引

## 記号・数字

500 枚増設トレイ	48, 210, 213
500 枚増設トレイ (トレイ 2)	104
500 枚増設トレイ	207

## アルファベット

A4 よりも長い用紙のセット	95
CD-ROM から HTML の使用説明書を開く	15
CD-ROM から PDF の使用説明書を開く	18
IPv4 アドレスを自動的に取得する (DHCP)	63
IPv4 アドレスを手動で指定する	61
IPv6 アドレスを自動的に取得する (DHCP)	68
IPv6 アドレスを手動で指定する	65
IP アドレス	11
LED の見かた	53
USB	54
USB 接続	54
USB ホストボード	55

## あ

厚紙 1	78
厚紙 2	78
安全に関する本機の表示について	12
イーサネット	51, 59
イーサネットケーブルで接続する	51
色ずれ補正	151
印刷がはじまらないとき	158
印刷済み紙	80
印刷範囲	88
印刷ポートの確認	159
薄紙	77
お客様登録	19
オプション	48
オプションの名称	11
オプションリスト	207
思いどおりに印刷できない	162

## か

カードストック	81
各部の名称とはたらき	21, 23, 24, 25
紙ぶまりの対処	177, 179, 181, 183

画面で見る使用説明書の使いかた	15
関連商品一覧	207
キャスターテーブル	207
給紙コ口	144
給紙トレイ	147, 181
給紙トレイ (トレイ 1)	90
警告、注意のラベル位置について	12
この本の読みかた	10

## さ

再生紙	79
サプライテーブル	207
システム設定リストの印刷	46
仕様	208, 210, 211, 213
仕様 (IPSiO SP C230L)	211
仕様 (IPSiO SP C241)	208
省エネモード	45
省エネルギー機能	45
使用上のお願い (IPSiO SP C230L)	194
使用上のお願い (IPSiO SP C241)	185
使用説明書一覧表	7
使用説明書のインストール	16
使用説明書の種類	15
使用説明書の紹介	5
使用できない用紙	87
使用できる用紙の種類とサイズ	73
商標	214
消耗品一覧 (IPSiO SP C230L)	205
消耗品一覧 (IPSiO SP C241)	203
使用を再開する場合	188, 197
清掃	139, 141, 144, 147
清掃時の注意事項	139
設置環境	27
接地接続	192, 201
全体	21
操作部	25
その他のトラブルシューティング	175

## た

正しくお使いいただくために	10
中厚口	78
長期間使用しない場合	186, 195
長期間の使用休止	187, 196
通信速度の設定	70

定形サイズの内紙指定.....	100, 109	保守と運用 (IPSiO SP C241) .....	185
手差しトレイ.....	107	本書についてのご注意.....	10
テスト印刷.....	46	本体.....	208, 211
電源・アース.....	30	本体の設置.....	27, 30, 33, 42, 46
電源を入れる.....	42	ボンド紙.....	81
電波障害.....	210, 213	<b>ま</b>	
トナーカートリッジ (IPSiO SP C230L) .....	205	マークについて.....	10
トナーカートリッジ (IPSiO SP C241) .....	203	メッセージ一覧.....	153
トナーカートリッジの交換.....	125	<b>や</b>	
トナー濃度センサー.....	141	用紙.....	204, 206
トレイ 2.....	48, 181	用紙サイズ.....	73
<b>な</b>		用紙種類.....	73, 77
内部.....	24	用紙種類の指定.....	103, 112
ネットワーク項目の工場出荷時設定.....	59	用紙セット時の注意事項.....	76
<b>は</b>		用紙に関する注意.....	76
廃棄・回収.....	192, 201	用紙のセット.....	76, 90, 104, 107
廃トナーボトル.....	204, 206	用紙の保管.....	76
廃トナーボトルの交換.....	132	用紙保管時の注意.....	88
背面.....	23	予熱モード.....	45
はがき.....	84	<b>ら</b>	
はがきのセット (給紙トレイ) .....	119	ラベル紙.....	82
はがきのセット (手差しトレイ) .....	121	ランプの状態.....	157
はじめに.....	8	両面ユニット.....	183
パソコンとの接続.....	51, 54	レジストローラー.....	147
パンチ済み紙.....	80	レターヘッド.....	81
封筒.....	82		
封筒のセット.....	113		
封筒のセット (給紙トレイ) .....	115		
封筒のセット (手差しトレイ) .....	117		
複製、印刷が禁止されているもの.....	8		
普通紙.....	77		
物質エミッション (IPSiO SP C230L) .....	202		
物質エミッション (IPSiO SP C241) .....	193		
不定形サイズの内紙指定.....	101, 110		
フリクションパッド.....	144		
プリンターとデジタルカメラの接続.....	55		
プリンターの取り出し.....	33		
プリンターを移動.....	190, 198		
保守契約.....	186, 195		
保守と運用 (IPSiO SP C230L) .....	194		

---

MEMO

---

MEMO



## 株式会社リコー

東京都中央区銀座8-13-1 リコービル 〒104-8222

<http://www.ricoh.co.jp/>

### 消耗品に関するお問い合わせ

弊社製品に関する消耗品は、お買い上げの販売店にご注文ください。  
NetRICOHのホームページからもご購入できます。

<http://www.netricoh.com/>

### 故障・保守サービスに関するお問い合わせ

故障・保守サービスについては、サービス実施店または販売店にお問い合わせください。

修理範囲（サービスの内容）、修理費用の目安、修理期間、手続きなどをご要望に応じて説明いたします。

転居の際は、サービス実施店または販売店にご連絡ください。転居先の最寄りのサービス実施店、販売店をご紹介します。

<http://www.ricoh.co.jp/support/repair/index.html>

### 操作方法、製品の仕様に関するお問い合わせ

操作方法や製品の仕様については、「お客様相談センター」にお問い合わせください。

 **0120-000-475**  
FreeDial FAX 0120-479-417

- 受付時間：平日（月～金）9時～18時／土曜日9時～12時、13時～17時（祝祭日、弊社休業日を除く）
- 通話料は無料です。
- 音声ガイダンスに従い製品別の番号をプッシュトーンでお知らせください。トーン信号が出せない電話機の場合は、そのまましばらくお待ちいただきますとオペレーターに接続します。

※お問い合わせの内容は対応状況の確認と対応品質の向上のため、通話を録音・記録させていただいております。

<http://www.ricoh.co.jp/SOUDAN/index.html>

### 最新ドライバーおよびユーティリティー情報

最新版のドライバーおよびユーティリティーをインターネットのリコーホームページから入手できます。

- <http://www.ricoh.co.jp/download/index.html>

